



HAL
open science

**Catalogue raisonné des dessins concernant la ville et
l'arsenal de Toulon conservés au Service historique de la
marine et aux Archives nationales (début XVIIIe siècle -
1870)**

Marilù Cantelli

► **To cite this version:**

Marilù Cantelli. Catalogue raisonné des dessins concernant la ville et l'arsenal de Toulon conservés au Service historique de la marine et aux Archives nationales (début XVIIIe siècle - 1870). [Rapport de recherche] 0438/87, Ecole Nationale Supérieure d'Architecture de Nancy; Secrétariat de la recherche architecturale (SRA). 1987. hal-03091455

HAL Id: hal-03091455

<https://hal.science/hal-03091455>

Submitted on 31 Dec 2020

HAL is a multi-disciplinary open access archive for the deposit and dissemination of scientific research documents, whether they are published or not. The documents may come from teaching and research institutions in France or abroad, or from public or private research centers.

L'archive ouverte pluridisciplinaire **HAL**, est destinée au dépôt et à la diffusion de documents scientifiques de niveau recherche, publiés ou non, émanant des établissements d'enseignement et de recherche français ou étrangers, des laboratoires publics ou privés.

Marilù Cantelli

CATALOGUE RAISONNE DES DESSINS CONCERNANT
LA VILLE ET L' ARSENAL DE TOULON CONSERVES
AU SERVICE HISTORIQUE DE LA MARINE ET AUX
ARCHIVES NATIONALES (déb XVIII^e sc - 1870)

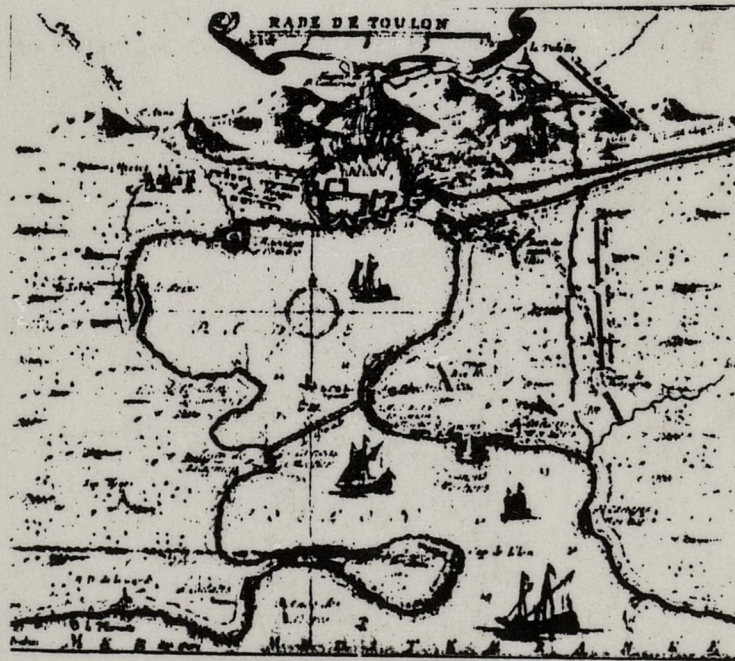

EA PARIS Belleville



0002924

MULT - 1987

BRA 438

E

Mariù Cantelli



COTE L.CORDA 438

CATALOGUE RAISONNE DES DESSINS CONCERNANT
 LA VILLE ET L' ARSENAL DE TOULON CONSERVES
 AU SERVICE HISTORIQUE DE LA MARINE ET AUX
 ARCHIVES NATIONALES (déb XVIII^e sc - 1870)

Inv.....13.681.....
 MFN.....5797.....
 COTE...CORDA 438.....

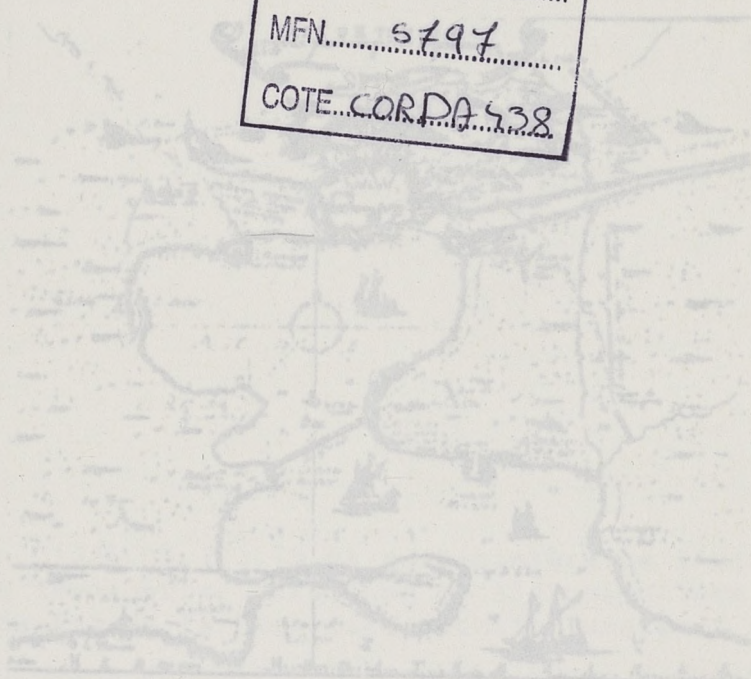

MULT - 1987

Marilù Cantelli

ÉCOLE D'ARCHITECTURE
DE
PARIS - BELLEVILLE
78, rue Rébeval
75019 PARIS
Tél. : 42.41.33.60
BIBLIOTHÈQUE

Inv. 13681
MFN. 5797
COTE. LORDA 538

CATALOGUE RAISONNÉ DES DESSINS CONCERNANT
LA VILLE ET L'ARSENAL DE TOULON CONSERVÉS
AU SERVICE HISTORIQUE DE LA MARINE ET AUX
ARCHIVES NATIONALES (début XVIII^e sc - 1870)

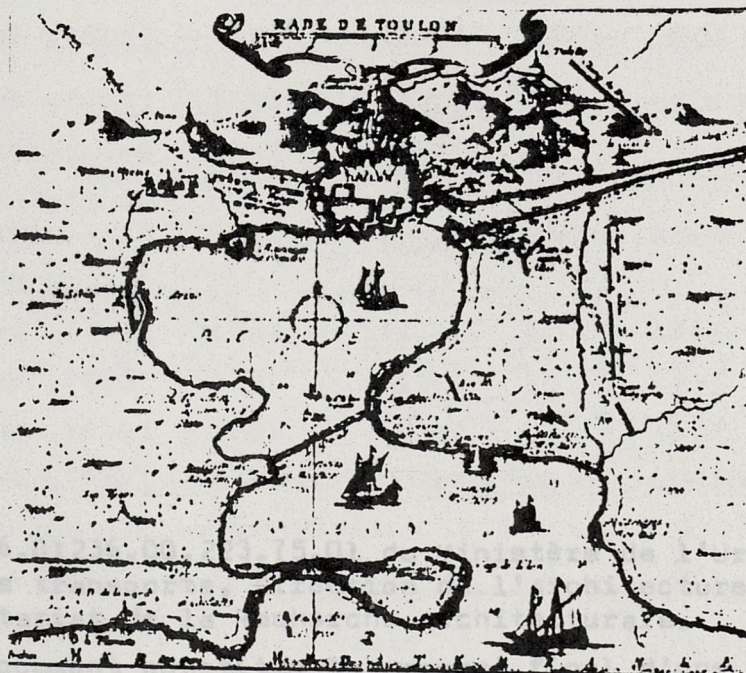

MULT - 1987

Marilù CANTELLI

CATALOGUE RAISONNÉ DES FONDS DE DESSINS CONCERNANT LA VILLE ET
L'ARSENAL DE TOULON CONSERVÉS AU SERVICE HISTORIQUE DE LA MARINE
ET AUX ARCHIVES NATIONALES. (déb. XVIII^e sc.-1870).

CONTRAT n° 86.01236.00.223.75.01 du Ministère de l'Urbanisme, du Logement et des transports, Direction de l'Architecture et de l'Urbanisme, Secrétariat de la Recherche Architecturale.

Le présent document constitue le rapport final d'une recherche remise au Bureau de la Recherche Architecturale en exécution du programme général de recherche mené par le Ministère de l'Équipement, du Logement, de l'Aménagement du Territoire et des Transports avec le Ministère de la Recherche et de la Technologie. Les jugements et opinions émis par les responsables de la recherche n'engagent que leurs auteurs.

Mazilio CASTELLI

TABLE DES MATIERES.

P. 4. - Présentation.

8. - ARCHIVES CENTRALES DE LA MARINE.

9. - DD² 696 (1707 - 1793), de 1 à 90
39. - DD² 711/I (1720 - 1753), de 1^a à 18^a.
48. - DD² 711/II (1755 - 1771), de 17^a à 31^a.
57. - DD² 711/III (1772 - 1812), de 32^a à 46^a.
65. - DD² 711/IV (1701 - 1803), de 1 à 13^d.
73. - DD² 711/V (An. XI - 1813), de 14 à 23^a.
80. - DD² 711/VI (1814 - 1819), de 24 à 40 .
86. - DD² 712/ I (1819 - 1822), de 41 à 56 .
98. - DD² 712/II (1823 - 1827), de 57 à 78 .
108. - DD² 712/IV (1829 - 1835), de 79 à 100^a.
123. - DD² 713/I (1835 - 1843), de 101 à 113^j.
131. - DD² 713/II (1842) Bassin de radoub n° 3,
de 114¹ à 114¹².
133. - DD² 713/ I (1843) Bassin de radoub n° 3,
de 115 à 115^h.
135. - DD² 713/III (1843 - 1847), de 117 à 131^b.
144. - DD² 713/IV (1847 - 1851), de 132 à 156 .
153. - DD² 713/V (1849 - 1874), de 157 à 169 .
170. - DD² 714 (1851 - 1854), Petite Rade.
Portefeuille contenant 21 plans.
170. - DD² 714 bis (1843 - 1846), Bassin de Radoub
n° 3. Situation des travaux. de 1
à 9.

172. - ARCHIVES NATIONALES. Cartes et Plans.
173. - F¹⁴ 10270 - 10 (XVIII^esc. - 1840) , de 1 à 31.
186. - F¹⁴ 10270 - 10, Collection Ulysse Mathey-Henri au Locle. (XVIII^esc. - XIX^esc, avant 1832) .
de p. 26 à p.33.
188. - F¹⁴ 10279 - 6 VAR (déb. XIX^esc. - 1882), p. 12;
de p. 29 à p. 31.
189. - N III VAR, art. 9 (XVIII^esc.) p.1.
189. - N III VAR, art. 10(XVIII^esc.) p. 2.
190. - ARCHIVES NATIONALES. Salle Soubise.
191. - 3 JJ, 203, vol. 42. Portefeuille (déb. XVIII^esc-1787)
de 1 à 14.
195. - DD² 764, Toulon-Port (1790 - 1897), de 1 à 23.
202. - DD² 765, (XVIII^esc. - 1846), de 1 à 5.
204. - DD² 1010, (1858 - 1885) , de 1 à 2.
205. - DD² 1011, Hôpitaux, Meunerie (1855 - 1882) de 1 à 14.
208. - DD² 1012 (1856 - 1864), de 1 à 3.
209. - DD² 1014, Acquisition et remises d'immeubles et de
terrains (fin 18^esc. - 1843) ,de 1 à 8.
212. - DD² 1015, Acquisitions de maisons et de terrains.
(1681 - 1899) ,de 1 à 14.
217. - DD² 1016, Enceinte de l'Arsenal. Agrandissement de
la Ville. (1825 - 1853) ,de 1 à 21.
225. - DD² 1017, Enceinte de l'Arsenal (1791 - 1873),
de 1 à 43.
237. - INDEX.

PRESENTATION.

Ce catalogue donne la liste complète des dessins concernant la Ville et l'Arsenal de Toulon conservés dans les portefeuilles des Archives de la Marine de Vincennes et du Service des Cartes et Plans des Archives Nationales.

Le service des Cartes et Plans possédait d'autres dessins relatifs à Toulon, sous la cote F^{1A} 2002. Ces plans ont disparu des archives sans avoir été inventoriés !

La liste composée ici, des dessins serrés dans les boîtes disponibles à la salle Soubise, n'est pas exhaustive ; les cartons examinés n'épuisent pas la documentation sur Toulon. Nous avons étudié les séries 3JJ, N, F¹⁴, DD², en suivant la chronologie de la fin du XVIII^e siècle à 1870, en retenant les thèmes de l'agrandissement de la Ville et de l'extension de l'Arsenal, outre quantité de documents annexes : rapports, procès-verbaux des Commissions Mixtes des Travaux Publics, acquisitions et remises de terrains, etc...

Le grand nombre de titres que nous avons eus à repertorier, en 6 mois - 787 dessins - nous a décidé à faire un premier bilan. Cet inventaire a pour objectif de faciliter la consultation de l'important fonds parisien de dessins concernant la Ville et l'Arsenal.

La base de l'inventaire est une fiche-type, qui donne , dans l'ordre :

- la date - le titre (ou intitulation abrégée lorsque le plan est dépourvu de titre).

- la signature

- l'échelle (si elle ne figure pas, nous avons noté : base manquante = b.m.)

- les dimensions de la feuille (dans le cas d'un album relié, nous avons donné ses dimensions générales).

- la nature du support (papier, calque) ; le procédé graphique (encre, crayon, couleur).

- la légende (lorsque nous tenions à retrouver rapidement certains renseignements, nous avons recopié les titres. Nous avons signalé de manière systématique l'importance des renvois en inscrivant le premier et le dernier terme d'une série alphabétique ou numéraire).

- l'apostille (nous l'avons reportée de manière selective).

- la cote (nous l'avons répétée à la fin de chaque fiche, afin de donner pour tout dessin une fiche permettant plusieurs classements, thématique ou chronologique.)

Nos remarques et annotations figurent après la cote.

Les dessins de Vincennes et du Service des Cartes et Plans des Archives Nationales ont gardé le classement correspondant à celui des fonds d'origine.

Les dessins des cartons consultables à la Salle Soubi - se, non numérotés, ont été ordonnés par dates.

Il nous paraît opportun de faire quelques remarques sur deux termes des fiches-type.

Le "Titre": nous avons transcrit avec exactitude l'intitulé de chaque plan, comme un important témoignage de l'emploi du dessin dans la pratique du projet. On peut observer une modification dans l'usage des cartouches entre le XVIII^e siècle et la fin du XIX^e. Au XVIII^e siècle, le titre d'un dessin peut nous en dire autant qu'un long rapport, il contient en même temps que l'indication du type de représentation - plan, profil, élévation, détail - l'explication des travaux et les raisons qui motivent le projet. Il est souvent présenté " pour voir " ou "pour faire voir" un état de fait : la nature d'un sol, les positions des batteries de défense dans l'arrière-pays, la préfiguration d'un édifice, les causes et la nature des transformations proposées pour un bâtiment ou un ensemble donné.

L'information procurée par ces intitulés se réduit au XIX^e siècle; le titre est plus sommaire, alors qu'augmente le nombre de signatures, les visas, les remarques en marge du plan.

L' "Echelle" en toises, utilisée jusqu'à la fin du XVIII^e siècle et même dans certains cas, jusqu'à 1840, autorise des approximations inégales; l'épaisseur des traits de repérage des toises, voire la nature du papier que le temps déforme, sont des obstacles à la précision.

L' Index regroupe sous un nombre limité de titres, les thèmes de l'ensemble inventorié. Nous avons distingué les projets concernant Toulon de ceux relatifs aux localités voisines à l'est (Mourillon) et à l'ouest (Castigeanau); jusqu'au deuxième quart du XIX^e siècle elles ne font pas partie de l'Arsenal ni de la Ville.

Le fonds comporte un très grand nombre de plans d'aménagement. Moins nombreux, les dessins d'architecture, concernent, au premier chef, les édifices de la Marine. On y trouve les projets d'édification de nouveaux bâtiments, ou de transformations d'anciens, des projets de remplacements de charpente en bois par des charpentes en fer, des substitution de poteaux en fonte à des poteaux en bois, la trace de l'introduction des machines à vapeur dans les établissements portuaires, à partir des années 1830, des changements d'affectation.

On remarque encore la conversion de couvents en casernes, de casernes en hôpitaux; d'autre part, des flots de propriété mixte (Roy, Marine, particuliers) sont convoités pour l'agrandissement d'un service public. Autant de vestiges ponctuels des mutations d'une ville à la veille de l'importante extension de la fin du XIX^e siècle.

Les cartes de Vieux et de Vieux de Carter et
 - les cartes de Vieux de Carter et de Vieux de Carter
 - les cartes de Vieux de Carter et de Vieux de Carter
 - les cartes de Vieux de Carter et de Vieux de Carter
 - les cartes de Vieux de Carter et de Vieux de Carter

Le fonds comporte un très grand nombre de plans d'édifices
 - les plans d'édifices et de Vieux de Carter
 - les plans d'édifices et de Vieux de Carter
 - les plans d'édifices et de Vieux de Carter
 - les plans d'édifices et de Vieux de Carter

ARCHIVES CENTRALES DE LA MARINE.

Le fonds est divisé en plusieurs séries
 - les séries de Vieux de Carter et de Vieux de Carter
 - les séries de Vieux de Carter et de Vieux de Carter
 - les séries de Vieux de Carter et de Vieux de Carter
 - les séries de Vieux de Carter et de Vieux de Carter

Le fonds est divisé en plusieurs séries
 - les séries de Vieux de Carter et de Vieux de Carter
 - les séries de Vieux de Carter et de Vieux de Carter
 - les séries de Vieux de Carter et de Vieux de Carter
 - les séries de Vieux de Carter et de Vieux de Carter

- DD² 696 (1707- 1793).

- 1707 (?) - 1.- Carte du port et de la rade relative à la dé-



fense de Toulon. (s.t.), avec deux retombes.

- Ech. 1: 14.261 ca.

- Dim. 0,662 x 0,722

- Encre sur papier, coul.

- Lég. de 1 à 21.

- Apost. "Ce plan paraît être relatif au siège de 1707 par le duc de Savoie et le P^{ce} Eugène.

Le papier de retombe indique l'attaque des hauteurs par le M^{al} de Tessé venu au secours de cette place".

- (DD² 696, p.1).

- s.d. -
(deb.18^e sc.)

2.- "Carte des rades de Toulon et de la situation des batteries qui ont été faites à la coste".

- Ech. 1:16.517 ca.

- Dim. 0,667 x 0,703

- Encre sur papier, coul.

- (DD² 696, p.2.)

- 1707 - 3.- "plan de la Ville, Ports, Baye et Rades de Toulon".

- Sig. DE MONTMORT, le 12 sept. 1707.

- Ech. 1: 16.802 ca.

- Dim. 0,976 x 0,857

- Encre sur papier, coul.

- Lég. de A à Q (explication de la Ville)
de a à 1 (explication de l'Arcenal)
de 1 à 16 (explication des Retranchements et de l'armée du Roi)

de 20 à 22 (explication de la Rade)

de 25 à 44 (explication des attaques et batteries des ennemis)

- Apost. (notice historique)

- (DD² 696, p.3).



- 1746 - 4.- "Plan de Toulon pour faire voir la position de trois vaisseaux dans la petite rade proposé pour la défense de la place".

- Sig. CHAUSSEGROS, le 24 octobre 1746.
- Ech. 1:6246 ca.
- Encre sur papier, coul.
- Apost.
- (DD² 696, p.4)

- 1746 - 4.^{bis} "Plan de Toulon pour voir la position de six vaisseaux qui ont été placés dans la petite rade en 1746 pour la défense de la place"

- Ech. 1: 4.934 ca.
- Dim. 0,803 x 0,539 (plus papier collé: 0,241 x x 0, 210)
- Encre sur papier
- Apost. "les chiffres qui sont sur le plan désignent les pieds d'eau qu'il y a eu en différents endroits de la petite Rade".
- (DD² 696, p. 4 bis). Le papier collé à gauche montre les montagnes autour de la rivière de St-Antoine.

- 1743 - 5.-



"Plan de Toulon et de ses environs , où l'on a représenté en couleur jaune le projet de M.NIQUET copié et réduit sur une échelle de 18 lignes pour cent toises d'après un dessein usé du 8 novembre 1723, signé MONTLIBERT".

- Sig. NEGRE, le 20 décembre 1743.
- Ech. 1: 4.820 ca.
- Dim. 0,933 x 0,631
- Encre sur papier, coul.
- Lég. de 1 à 94.
- (DD² 696, p.5)

- 1758 - 6.- "Plan de la nouvelle Darce et d'une partie de l'Arsenal".



- Sig. VERGUIN, le 28 février 1758.
- Ech. 1:928 ca.
- Dim. 0,980 x 0,698
- Encre sur papier, coul.
- Apost. "Les sondes sont marquées par pieds. Les chiffres en noir désignent le fond de vase, et celles en rouge celui du saffre".
- (DD² 696, p. 6).

- 1723 - 7.- "Plan du Port de Toulon en l'Etat qu'il est, de l'Arcenal, des deux darces et des sondes qu'on y a prises le présent mois d'aoust 1723".

- Sig. MONTLIBERT, le 28 octobre 1723.
- Ech. 1 : 1.546 ca.
- Dim. 0,887 x 0,514
- Encre sur papier, coul.
- Apost., au verso: "Joint à la lettre de M. Mithon du 31 octobre 1723."
- (DD² 696, p.7)

- 1741 6 8.- "Plan de la nouvelle darce et de ses sondes".

- Sig. NEGRE, le 18 décembre 1741
- Ech. 1:1.025 ca.
- Dim. 0,720 x 0,666
- Encre sur papier, coul.
- Apost. "Les chiffres à l'encre commun marquent la profondeur depuis la surface des eaux moyennes jusqu'à la vase. Les chiffres rouges marquent la profondeur depuis la susd. surface jusqu'au saffre. Là où il n'y a pas de chiffre rouges le fonds est tout vase".
- (DD² 696, p. 8.)

- Sig. VERGUIN, le 28 février 1758
- Ech. 1 : 142 ca.

1726 - 9.- "Plan de la Vieille darce de Toulon en l'Etat
Quelle est, et des sondes qui y ont été prises
au mois de juillet 1726".

- Sig. MONTLIBERT, le 23 août 1726.
- Ech. 1:1.546 ca.
- Dim. 0,568 x 0,413
- Encre sur papier, coul.
- Apost au verso: "Joint à la lettre de M. Mithon
du 25 août 1726".
- (DD² 696, p.9).

1733 - 10.- "Plan des deux Darces de Toulon, de l'Arcenal, d'
une partie de la Ville, du projet pour garantir
les vaisseaux d'être piqués des verts et de celui
des formes pour les construire ou les radouber".

- Sig. VERGUIN, le 9 mars 1733.
- Ech. 1 : 1.044 ca.
- Dim. 1,198 x 0,720
- Encre sur papier, coul.
- Lég. de 1 à 76
de A à Z ,
de AB - AF (renvois des noms de vaisseaux
et autres bâtiments du roi qui sont dans le
port).
- (DD² 696 p. 10) . Dans ce plan sont marquées des
nombreuses fontaines dans les rues et places de
Toulon, et les écoulements des eaux de la ville
dans le port vieux. Le Baigne est aussi indiqué.

1751 - 11.- "Plan de l'Arcenal et des deux Darces"., avec
six minces retombes.

- Sig. VERGUIN, le 1 août 1751.
- Ech. 1:1510 ca.
- Encre sur papier, coul.

- Lég. de A à Z
de 1 à 6, explication des chiffres des projets.
 - Apost. "Toulon, 1751, pour servir aux projets de cales en chantier que l'on propose de faire en maçonnerie".
 - (DD² 696, p. 11).
- 1751 - 12.- "Plan et profil du projet pour faire en maçonnerie les cales et partie des cinq chantiers (côtés 1,2,3,4,5) sur lesquels on construit actuellement les vaisseaux du Roi". feuille n° 2.
- Sig. VERGUIN, le 1er août 1751, visa de Villeblanche.
 - Ech. 1:142 ca.
 - Dim. 0,774x0,522
 - Encre sur papier, coul.
 - Lég. de 7 à 18.
 - (DD² 696, p.12).
- 1758 - 13.- "Plan et profil de la calle et du chantier (côté 6) que l'on propose d'établir en maçonnerie entre le chantier où a été construit le vaisseau du Roi le (...) et celui où l'on (...) actuellement le Vaisseau du Roi le Redoutable".
- Sig. VERGUIN le 1er août 1751, visa de Villeblanche.
 - Ech. 1:142.ca.
 - Dim. 0,766 x 0, 514
 - Encre sur papier, coul.
 - Lég. de 7 à 17.
 - (DD² 696, p.13)
- 1758 - 14.- "Plan et profil d'un chantier et son avant-calle en maçonnerie pour servir à la construction d'un vaisseau de 114 pièces de canon".
- Sig. VERGUIN, le 28 février 1758
 - Ech. 1 : 142 ca.

- Dim. 0,753 x 0,479
- Encre sur papier, coul.
- (DD²696, p.14).

- 1779 - 15.- "Plan et profil du chantier de la cale et de l'avant-cale en maçonnerie de l'isle de la mature, où l'on a marqué en jaune la prolongation de l'avant-cale qu'on propose sur 186 pieds en avant dans la mer".

- Sig. VERRIER, le 24 avril 1779, visa de Sartine.
- Ech. 1:216 ca.
- Dim. 0,795 x 0,470
- Encre sur papier, coul.
- (DD²696, p. 15).

- s.d. - 16.- "Plan de la Ville, Port et arsenal de Toulon avec un projet pour réunir à l'arsenal tout ce qui est nécessaire à la Marine".

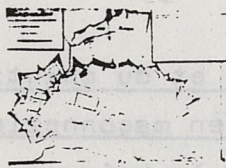

- Ech. 1 : 2.498 ca.
- Dim. 0, 910 x 0,782
- Encre sur papier, coul.
- Lég. de 1 à 24.
- (DD²696, p. 16). Le projet de réorganisation du port est sur retombe, avec construction de quatre bassins dont les plans et profils se trouvent sur une feuille annexée.

- 1776 - 17.- "plan des deux Darses et de l'arsenal de la Marine de Toulon ,pour servir aux projets de 1777."

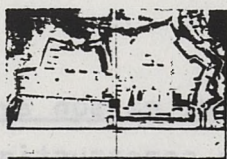

- Sig. VERGUIN ,le 28 septembre 1776.
- Ech. 1:1.181 ca.
- Dim. 0,865 x 0,610
- Encre sur papier, coul.
- Lég. de 1 à 77
- de A à G ,renvois des projets.
- (DD² 696, p. 17).

- 1782 - 18.- "Plan de la ville de Toulon et de ses environs où l'on a marqué en jaune les ouvrages qui ont rapport à l'établissement d'un Hôpital pour la Marine".



- Sig. VERRIER, le 25 mars 1782.
- Ech. 1 : 3.712 ca.
- Dim. 0,511 x 0,484.
- Encre sur papier, coul.
- Lég. de 1 à 7.
- (DD² 696, p.18) L'Hôpital est proposé à l'intérieur du Camp Retranché de St. Anne, près du Béal d'arrosage. Dans la nouvelle Darse, sont esquissées les nouvelles formes proposées pour les vaisseaux.

- 1781 - 19.- "Plan des deux darses et de l'Arsenal de la Marine de Toulon de 1781" pour servir aux projets de 1782.



- Sig. VERRIER le 2 octobre 1781.
- Ech. 1 : 2.257 ca.
- Dim. 0,640 x 0,483.
- Encre sur papier, coul.
- Lég. de 1 à 36 (pour les bâtiments de l'Arsenal)
de A à B à I-V (pour les articles des projets)
- (DD² 696, p.19)

- 1788 - 20.- "Plan général des Darses et de l'Arsenal de la Marine de Toulon".



- Sig. BARALLIER, le 11 décembre 1788.
- Ech. 1 : 1.821 ca.
- Dim. 0,825 x 0,507
- Encre sur papier, coul.
- Lég. de 1 à 34
de A à F, renvoi des lettres des projets.
- Apost. "Vu au Cons. de la Marine de Toulon, le 31 déc. 1788."
- (DD² 696, p.20).

- 1758 - 21.- "Plan de l'Isle de la Mâtore ou nouveau chantier de construction".

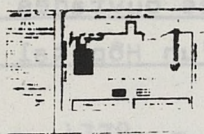

- Sig. VERGUIN ,le 2 juillet 1758.
- Ech. 1 : 717 ca.
- Dim. 0,507 x 0,323
- Encre sur papier, coul.
- Lég. de A à M.
- (DD² 696, p. 21).

- 1780 - 22.- "Plan du terrain de Castineau dont la partie colorée de jaune appartient à M. d'Isnard de l'Hery et sur laquelle se trouvent les cours aux bois d'Arrimage, le magasin aux bois de chauffage, et divers logements de gardiens; relativement à l'Arpentage et à l'estimation qui en a été faite par les experts le 14 octobre 1780".

- Sig. VERRIER, le 19 octobre 1780. Visa du commis. gén. ordonnateur Lombard.
- Ech. 1 : 284 ca.
- Dim. 0,545 x 0,390
- Encre sur papier, coul.
- Lég. de 1 à 6
- (DD² 696, p. 22).

- 1760 - 23.- "Plan de l'arsenal et des deux darces de Toulon".



- Sig. VERGUIN, le 26 août 1760.
- Ech. 1 : 1510 ca.
- Dim. 1,163 x 0,527
- Encre sur papier, coul.
- Lég. de 1 à 63.
- (DD² 696, p. 23)

- 1750 - 24.- "Plan et profil des salles des M^s. les gardes de la Marine" dans l'Arcenal de Toulon.
- Sig. "dessiné par Jeanne Françoise Ozanne".
 - Ech. 1 : 150 ca.
 - Dim. 0,569 x 0,425
 - Encre sur papier, coul.
 - Apost. " Si l'on avait pas eu l'assujettissement du corps de Garde à coté de la porte qui étoit fait, on auroit donné plus d'élévation au plafonds des salles".
- Au verso: "Joint à la lettre de M; le C^{te} Duguay du 16 décembre 1750".
- (DD² 696 , p.24).
- 1760 - 25.- "Plan profil et élévation de divers ateliers, Peintres, sculpteurs, forges et serrurerie, bureaux des commissaires des constructions et Radoub, officiers du port et contrôle", avec deux retombes.
- Sig. VERGUIN, le 2- août 1760.
 - Ech. 1 : 280 ca.
 - Dim. 0,844 x 0,556
 - Encre sur papier, coul.
 - Lég. de 1 à 39.
 - (DD² 696, p.25).
- 1756 - 26.- "Plan d'un bâtiment projeté depuis la grande fontaine jusqu'à l'Horologe pour servir à l'établissement des ateliers de la sculpture, menuiserie, des vaisseaux, vitrerie, cabinets des Ingénieurs, salle pour tracer les gabarits des vaisseaux, divers bureaux et magasins".
- Sig. VERGUIN, le 29 février 1756.
 - Ech. 1: 143 ca.
 - Dim. 1,297 x 0,530
 - Encre sur papier, coul.
 - Lég. de A à S.
 - (DD² 696, p. 26).

- 1756 - 27.- "Elevation du bâtiment projeté et de la Tour pour l'Horologe". (élévation suivant l'état ancien et projet sur retombe).
- Sig. VERGUIN ,le 29 février 1756.
 - Ech. 1 : 143 ca.
 - Dim. 1,247 x 0,433
 - Encre sur papier,coul.
 - (DD² 696,p.27).
- 1756 - 28.- "profil sur la ligne T.V.du plan",coupe transversale avec retombe montrant le projet de bâtiment de tour pour l'horologe .
- Ech. 1:143 ca.
 - Dim. 0,352 x 0,507
 - Encre sur papier,coul.
 - Lég. de A à F.
 - Apost. "pour servir aux projets de 1756."
 - (DD² 696,p.28).
- 1777 - 29.- "Plan et profil de l'Atelier des forges et de celui des serruriers à la prolongation du bâtiment à laquelle se trouve la tour de l'horologe".
- Sig. PAUL,le 15 octobre 1777.Visa du Conseil de la Marine.
 - Ech. 1 : 143 ca.
 - Dim. 1,000 x 0,421
 - Encre sur papier,coul.
 - (DD² 696, p. 29).
- 1772 - 30.- "Plan profil et élévation du bâtiment projeté le long de la ligne depuis le passage actuel sous l'horologe jusqu'à la grande fontaine ou les Vaisseaux du Roi font leur eau en temps d'armement".
- Sig. VERGUIN, le 2- novembre 1772.
 - Ech. 1 : 211 ca.

- Dim. 0,738 x 0,489
- Encre sur papier, coul.
- (DD² 696, p. 30)

- 1760 - 31.- "Plan, profil et élévation du bureau des désar-
mements et des classes et logements des gardiens",
avec retombe.
- Sig. VERGUIN, le 26 août 1760, dans l'angle inf.
dr. : "Boullement".
- Ech. 1 : 286 ca.
- Dim. 0,638 x 0,422
- Encre sur papier, coul.
- Lég. de 1 à 14.
- (DD² 696, p. 31)

- 1760 - 32.- "Plan, profil et élévation de la Halle aux Mâts
dans l'Isle de la Mâturation".
- Sig. VERGUIN, le 26 août 1760.
- Ech. 1: 288 ca.
- Dim. 0,436 x 0,343
- Encre sur papier, coul.
- (DD² 696, p. 32).

- 1760 - 33.- "Plan, profil et élévation des deux pavillons
dans l'Isle de la Mâturation".
- Sig. VERGUIN, le 2^e août 1760.
- Ech. 1: 288 ca.
- Dim. 0,590 x 0,438.
- Encre sur papier, coul.
- Lég. de 1 à 12.
- (DD² 696, p. 33).

- 1760 - 34.- "Plan profil et élévation du pavillon de l'Isle
de la Mâturation à l'ouest de l'avenue du Pont cotté C"
- Sig. VERGUIN, le 28 août 1760

- Ech. 1 : 143 ca.
 - Dim. 0,291 x 0,532
 - Encre sur papier, coul.
 - (DD² 696, p. 34).
- 1760 - 35.- "Plan, profil et élévation de la corderie"., plan des deux étages, élévation et quatre profils.
- Sig. VERGUIN, le 26 août 1760; "levé et dessiné par Paul, sous-ingénieur".
 - Ech. 1 : 288 ca.
 - Dim. 1,468 x 0,519
 - Encre sur papier, coul.
 - Lég. de A à Q.
 - (DD² 696, p. 35)
- 1776 - 36.- "Pland'une partie de l'Arsenal à laquelle sont placées les deux Halles projetées le long du canal de l'isle de la Mâtire, destinées à mettre à couvert les bois de construction".
- Sig. VERGUIN, le 25 octobre 1776., "Joint à la lettre de M. le M^{is} de St-Aignan et Dasque du 27 octobre 1776".
 - Ech. 1 : 581 ca.
 - Dim. 0,721 x 0,422
 - Encre sur papier, coul.
 - Apost. (concerne les distances entre les halles et leur dépense).
 - (DD² 696, p. 36).
- 1753 - 37.- "Plan, profil et élévation du pont projeté au Canal de l'Isle de la Mâtire".
- Sig. VERGUIN, le 31 décembre 1753 .
 - Ech. 1:71 ca.
 - Dim. 0,732 x 0,456
 - Lég. de A à E.
 - (DD² 696, p. 37).

- 1783 - 38.- "Plan, profils, Elévations de deux Bâtiments proposés à construire sur le terrain qui sépare les deux darses, dont l'un de ces bâtiments sera destiné pour une salle de baigne, et l'autre pour des magasins suivant les divers besoins du port et de la Marine, ainsi que de corps de gardes, magasins des pompes, de leurs ustensiles, loquements de gardiens, etc.
- Sig. VERGUIN, le 31 mars 1783, visa du Conseil de la Marine du 15 avril 1783.
 - Ech. 1 : 295 ca.
 - Dim. 1,034 x 0,395
 - Encre sur papier, coul.
 - Lég. de a à m.
 - (DD² 696, p. 38.)
- s.d. - 39.- "Plan et coupe du projet que l'on se propose de construire au Reservoir du Bassin, en plusieurs voutes côniques et sphériques, à la place du plancher en charpente".
- Sig. "Projet du citoyen Groignard".
 - Ech. 1 : 184
 - Dim. 0,391 x 0,515
 - Encre sur papier, coul.
 - Lég. de 1 à 16.
 - (DD² 696, p. 39.)
- 1760 - 40.-- " Plan, profil et élévation des Magasins au Goudron et Poulies, et des Salles d'Armes au dessus".
- Sig. VERGUIN, le 26 août 1760., "Levé et dessiné par Paul, à Toulon, le 1er mars 1760".
 - Ech. 1 : 143 ca.
 - Dim. 0,746 x 0,560
 - Encre sur papier, coul.
 - Lég. de A à H.
 - (DD² 696, p. 40)

- 1760 - 41.- "Plan, Profil et élévation des Ateliers des Armuriers, remolats, menuisiers et Bârilats, Prisons, forges pour les futailles et Ateliers où l'on prépare les Etoupes".
- Sig. VERGUIN, le 26 août 1760.
 - Ech. 1 : 291 ca.
 - Dim. 0,755 x 0,492
 - Encre sur papier, coul.
 - Lég. de A à P.
 - (DD² 696, p. 41).
- 1760 - 42.- "Plan, profil et élévation des Halles aux futailles"
- Sig. VERGUIN, le 26 août 1760.
 - Ech. 1:281 ca.
 - Dim. 0,514 x 0,366
 - Encre sur papier, coul.
 - Lég. de 1 à 7.
 - (DD² 696, p. 42).
- 1760 - 43.- "Plan profil et élévation du Magasin général" ,
plan avec retombe pour l'étage .
- Sig. VERGUIN, le 26 août 1760 .
 - Ech. 1 : 144 ca.
 - Dim. 0,902 x 0,555
 - Encre sur papier, coul.
 - Lég. de A à I raiz-de-chaussée
de K à Q étage au dessus.
 - (DD² 696, p. 43).
- 1760 - 44.- "Idem".
- 1760 - 45.- "Plan, profil et élévation de la Garniture et de la salle aux voiles".
- Sig. VERGUIN, le 26 août 1760., dans l'angle inf.
dr.: "Boullement".
 - Ech. 1 : 286 ca.

- Dim. 0,408 x 0,617
- Encre sur papier, coul.
- Lég. de 1 à 12.
- (DD² 696, p.45)

- 1770 - 46.- "Plan de l'Hangar projeté pour servir de tonnel-
lerie. Plan de la Halle de la petite Mâture, plan
d'une partie du magasin de la garniture".
 - sig. VERGUIN, le 26 novembre 1772.
 - Ech. 1:218 ca.
 - Dim. 0,324 x 0,496.
 - Encre sur papier, coul.
 - Apost. "projeté en 1769, bâti en 1770", au crayon.
 - (DD² 696, p. 46.)

- 1760 - 47.- "Plan, profil et élévation des Halles aux affûts
du parc d'artillerie et des bâtiments le long d'
une partie de la courtine côté Nord". avec retombe.
 - sig. VERGUIN, le 26 août 1760.
 - Ech. 1 : 288 ca.
 - Dim. 1,165 x 0,731
 - Encre sur papier, coul.
 - Lég. de 1 à 21.
 - (DD² 696, p. 47)

- 1760 - 48.- "Plan, profil et élévation d'une partie des Maga-
sins particuliers servant d'Hôpital aux forçats".
 - sig. VERGUIN le 26 août 1760.
 - Ech. 1 : 281 ca.
 - Dim. 0,687 x 0,375
 - Lég. de 1 à 27.
 - (DD² 696, p. 48.)
 - sig. "NEGRE de Ste Troix invent et fecit".
 - Ech. 1 : 33 ca.



- 1760 - 49.- "Plan, profil et élévation des Magasins particuliers des vaisseaux le long de la face droite du bastion de la mer ou du Laz", avec retombe pour l'étage.
 - Sig. VERGUIN, le 26 août 1760.
 - Ech. 1: 281 ca.
 - Dim. 0,674 x 0,433
 - Encre sur papier, coul.
 - Lég. de i à q.
 - (DD² 696, p. 49.)

- 1760 - 50.- "Plan, profil et élévation d'une partie des Magasins particuliers des vaisseaux, le long de la demi-cour-tine à l'ouest de la chaîne neuve du flanc joignant de la gauche du Bastion de la Mer ou du Laz", avec retombe pour l'étage.
 - Sig. VERGUIN, le 26 août 1760
 - Ech. 1: 288 ca.
 - Dim. 0,643 x 0,500
 - Encre sur papier, coul.
 - Lég. de I à N, rez-de-chaussée
de Q à S, étage.
 - (DD² 696, p. 50)

- 1760 - 51.- "Plan, profil et élévation des magasins particuliers à l'est de la chaîne neuve", avec retombe pour l'étage.
 - Sig. VERGUIN, le 26 août 1760, dans l'angle inf. dr. "Boullement".
 - Ech. 1 : 302 ca.
 - Dim. 0,874 x 0,570
 - Encre sur papier, coul.
 - Lég. de 1 à 12.
 - (DD² 696, p. 51).

- 1760 - 52.- "Plan, profil et élévation des bâtiments sis à droite et à gauche de la chaîne vieille", avec retombe pour l'étage du bâtiment ouest.
- Sig. VERGUIN, le 26 août 1760., dans l'angle inf. dr. : "Boullement".
 - Ech. 1 : 289 ca.
 - Dim. 0, 419 x 0,543
 - Encre sur papier, coul.
 - Lég. de 1 à 12.
 - (DD² 696, p. 52.)
- 1753 - 53.- " Plan et profil de la salle projetée le long du mur d'enceinte de la place joignant les prisons des troupes de la Marine depuis la Chaîne Vieille pour mettre à couvert les anquilles qui servent à mettre à l'eau les vaisseaux du Roy".
- Sig. VERGUIN, le 31 décembre 1753.
 - Ech. 1 : 71. ca.
 - Dim. 0,421 x 0,511.
 - Encre sur papier, coul.
 - Lég. de 1 à 8.
 - (DD² 696, p. 53.)
- 1760 - 54.- "Plan, profil et élévation d'un Magasin pour les étoupes", avec trois retombes.
- Sig. VERGUIN, le 26 août 1760.
 - Ech. 1 : 288 ca.
 - Dim. 0,394 x 0,587.
 - Encre sur papier, coul.
 - (DD² 696, p. 54.)
- 1737 - 55.- "Flevation de la Porte proposée pour la fermeture de l'Arsenal de Toulon".
- Sig. "NEGRE de Ste Croix invenit et fecit".
 - Ech. 1 : 33 ca.

- Dim. 0,625 x 0,547
 - Encre sur papier, coul.
 - Apost. Dédicace proposée: "Ludovicus XV Christianissimus, ne quid portui Tolonensi sub Ludovico Magno adserti splendoris interiret hanc principalem navalis armamentarii portam pro dignitate loci restituit. Anno MDCCXXXVII."
 - (DD² 696, p.55).
- 1760 - 56.- "Plans, profils, et élévations du corps de garde dit "La Patache" et du magasin des artifices situé au Mourillon"., une retombe.
- Sig. VERGUIN, le 26 août 1760.
 - Ech. 1 : 281 ca.
 - Dim. 0,441 x 0,307
 - Encre sur papier, coul.
 - Lég. de A à F, renvoy des lettres du corps de garde de I à L, " " " " du magasin des artifices.
 - (DD² 696, p.56)
- 1747 - 57.- "Plans et profils du Mourillon pour faire voir l'Emplacement de l'Ancien Môle ou l'on débarquoit les canons de feu pour les éprouver ainsy que les Mortiers et Artifices dont l'Entrepost est au Magasin. I, suivant le projet détaillé au présent dessein"., trois retombes pour le projet., 1747.
- Ech. 1:339 (du plan)
 - 1:144 (des profils)
 - Dim. 0,603 x 0,533
 - Encre sur papier, coul.
 - (DD² 696, p. 57).

- 1772 - 58.- "Plan ,profil et élévation de la pile la plus occidentale sur laquelle on propose d'établir le corps de garde et logement d'un gardien".
- Sig. VERGUIN, le 26 novembre 1772, note au crayon: "fait en 1773".
 - Ech. 1 : 866 ,ca.
 - Dim. 0,522 x 0,335
 - Encre sur papier, coul.
 - Lég. de A à C.
 - (DD² 696, p. 58).
- 1760 - 59.- "Plan,profil et élévation du logement occupé par le Commissaire général et contrôleur de la Marine" , avec deux retombes pour les étages.
- Sig. VERGUIN, le 26 août 1760."Verguin fils",en bas.
 - Ech. 1:291 ca.
 - Dim. 0,522 x 0,372.
 - Encre sur papier, coul.
 - Lég. de 1 à 17 (log. du Commissaire gén.)
de J-N;R-T;V (log. du Commissaire contrôleur).
 - (DD² 696, p. 59)
- 
- 1767 - 60.- "Plan de liste où se trouvent les logements du commissaire général,du commissaire contrôleur et maisons appartenant à divers particuliers". Au verso:"Joint à la lettre de M.Hurson du 15 février 1767".
- Ech. 1 : 349, ca.
 - Dim. 0,427 x 0,432.
 - Encre sur papier,coul.
 - Apost. " Tout ce qui est marqué en blanc et en bleu dans le plan appartient au Roy- en y comprenant les deux rues qui joignent le mur d'enceinte de l'arsenal; on a marqué en blanc par erreur,la cour de Sieur Chapelle .Cette cour qui est designée dans le plan, ainsi que le jardin attenant marqué en jaune,et tout
- 

ce qui est en rouge est à acheter.

La ligne AB qui est tirée d'un angle de l'Isle jusqu'au mur de l'Arsenal, marque le terrain dont il seroit nécessaire d'augmenter la rue, pour découvrir la porte de l'Arsenal qui ne se presente point en face- et ce seroit une très petite perte pour le Roi".

- (DD²696, p. 60).

- 1767 - 61.- "Plan et projet d'une Halle pour le dépôt des bois de haute futaye pour la construction des Vaisseaux"., 1767.

- Fig. "Ancien projet de M. Berthyer" (au verso).

- Ech. 1:170 ca.

- Dim. 0,510 x 0,646

- Encre sur papier, coul.

- (DD²696, p.61)

- 1767 - 62.- "Elevation de la façade de la Halle aux Bois de haute futaye pour la construction des vaisseaux, prise sur la ligne EF du plan ci-joint; coupe sur la ligne CD"

- Ech. 1:146 ca.

- Dim. 0,511 x 0,651

- Encre sur papier, coul.

- (DD²696 , p. 62.)

- s.d. - 63.- Plan d'un autre projet.

- Ech. 1 : 168 ca.

- Dim. 0,457 x 0,633

- Encre sur papier, coul.

- (DD²696, p.63)

- s.d. - 63.^{bis} Autre projet, s.t.; au verso: plan au niveau du plancher.
 - Ech. 1 : 168 ca.
 - Dim. 0,459 x 0,630
 - Encre sur papier, coul.
 - (DD² 696, p. 63 bis).

- s.d. - 63.^{ter} Plan de la charpente et au verso plan des toitures. (s.t.)
 - Ech. 1:168 ca.
 - Dim. 0,459 x 0,635
 - Encre sur papier, coul.
 - (DD² 696, p. 63 ter).

- s.d. - 63.^{quater} Elev. de la façade et d'une façade laterale (s.t.)
 - Ech. 1:168 ca.
 - Dim. 0,459 x 0,635
 - Encre sur papier, coul.
 - (DD² 696, p. 63 quater).

- 1772 - 64.- " Profil de l'Hangar cotté A à la feuille lère, projeté entre le nouveau mur d'enceinte de l'arsenal et la halle aux bois, auquel sont marqué en jaune les piliers en maçonnerie qu'on propose de faire à la place des poteaux en bois qu'on a employés à la partie de la halle faite jusqu'à aujourd'hui".
 - Sig. VERGUIN, e le 26 novembre 1772.
 - Ech. 1 : 172 ca.
 - Dim. 0,470 x 0,292
 - Encre sur papier, coul.
 - (DD² 096, p. 64).

- 1774 - 65.- " Plan du front de la place au devant duquel Est la boulangerie de la Marine"
 - Sig. VERGUIN, le 12 avril 1774.
 - Ech. 1: 754 ca.
 - Encre sur papier, coul.

- Lég. de 1 à 10.

- (DD² 696, p. 65).

- 1760 - 66.- "Plan, profil, élévation de la Boulangerie du Roy",
avec huit retombes pour diverses parties à étages.
- Sig. VERGUIN, le 26 août 1760. "Boullement", en bas.
- Ech. 1 : 307 ca.
- Dim. 0,691 x 0,507
- Encre sur papier, coul.
- Lég. de A à R.
- (DD² 696 p. 66).



- 1792 - 67.- "Profil et Elevation des Magasins aux vivres de la Marine proposés sur le terrain de Castigneau aux environs de la Boulangerie", avec retombe.



- Sig. BARALLIER, le 15 juillet 1792, visa du cons. de la Marine, le 16 juill. 1792.
- Ech. 1 : 216 ca.
- Dim. 0,662 x 0,358
- Encre sur papier, coul.
- (DD² 696, p. 67.)

- 1792 - 68.- "Profil pris sur la ligne du plan IK", avec retombe.



- Ech. 1:216 ca.
- Dim. 0,784 x 0,804
- Encre sur papier, coul.
- (DD² 696, p. 68).

- 1754 - 69.- "Plans de la Boulangerie et magasins projetés pour les vivres de la Marine", avec quatre retombes pour les parties à étage.

- Sig. VERGUIN, la 20 avril 1754.

- Ech. 1 : 297 ca.

- Encre sur papier, coul.

- Lég. de 1 à 45.

- (DD² 696, p. 69).

- 1754 - 70.- "Elevation du côté de l'entrée des Magasins projetés pour les vivres de la Marine et Profil coupé suivant la ligne du plan E-F", retombe pour le porche

- Sig. VERGUIN, le 20 avril 1754.

- Ech. 1 : 117 ca.

- Dim. 1,620 x 0,561

- Encre sur papier, coul.

- (DD² 696, p. 70).

- 1792 - 71.- "Plan du Magasin aux Vivres de la Marine proposé à l'extrémité de l'Arsenal à l'emplacement occupé par le grand hangar aux bois, la halle aux Bordages, les bureaux des Classes, des Armements et de la Santé".

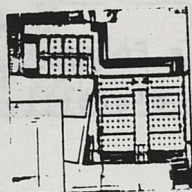

- Sig. BARALLIER, le 24 juin 1792.

- Ech. 1 : 217 ca.

- Dim. 0,730 x 0,735

- Encre sur papier, coul.

- Lég. de 1 à 44.

- Apost. "Dans les greniers au dessus du deuxième étage on aura des magasins vastes pour le dépôt des Sacs, Barils, vides et autres ustensiles quelconques".

- (DD² 696, p. 71)

- 1792 - 72.- "Projet et elevation des magasins aux vivres de la Marine, Proposés à l'Extremité de l'Arsenal de Toulon à l'emplacement occupé par le grand Hangar aux bois, la halle aux Bordages, les Bureaux des Classes, des Armements et de la Santé", avec retombes pour les élévations.

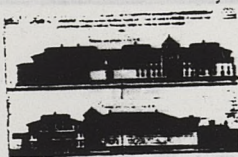

- Sig. BARALLIER, le 16 juillet 1792.

- Ech. 1 : 217

- Dim. 0,706 x 0,444

- Encre sur papier, coul.

- (DD² 696, p. 72).

- 1770 - 73.- "Plan d'une partie de l'Hôtel des gardes de la Marine et de l'Intendance". , avec retombe portant projet de création d'une cour à l'emplacement de la rue qui allait de la fonderie au rempart.

- Siq. VERGUIN, le 22 juillet 1770.

- Ech. 1 : 206 ca.

- Dim. 0,388 x 0,780

- Encre sur papier, coul.

- Lég. de AA à GG.

- (DD² 696, p. 73.)

- 1760 - 74.- "Plan, Profil et Elevation de la Fonderie et du logement du Commissaire général d'artillerie", avec deux retombes.



- Siq. VERGUIN, le 26 août 1760.

- Ech. 1:288 ca. (pour l'élévation)

1:143 ca. (pour le profil)

- Dim. 0,838 x 0,564

- Encre sur papier, coul.

- Lég. de A à Z

de 1 à 7.

- (DD² 696, p. 74.)

- 1760 - 75.- "Plan du jardin du Roi; Plan ,profil et élévation des bâtiments qui sont dans le jardin du Roi". , avec deux retombes.

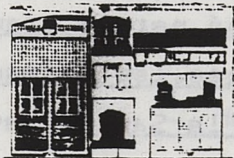

- Siq. VERGUIN, le 26 août 1760.

- Ech. 1 : 433 ca. (jardin du roi)

1 : 140 ca. (des bâtiments)

- Dim. 0,695 x 0,473

- Encre sur papier, coul.

- Lég. de A à Z

de 1 à 7

- (DD² 696, p. 75.)

- 1777 - 76.- "Plan de l'Hôpital projeté à la Maison occupée ci-devant par les jésuites", avec deux retombes pour les étages.

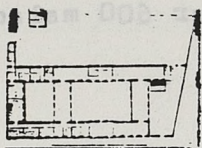

- Sig. VERGUIN, le 1er mars 1777
- Ech. 1 : 217 ca.
- Dim. 0,488 x 0,400
- Encre sur papier, coul.
- (DD² 696, p.76).

- 1782 - 77^a- "Projet d'un Hôpital pour les Officiers, Soldats, Gens de mer et Forçats de la Marine".niv. des caves.

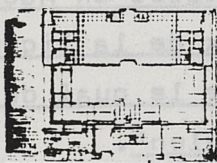

- Sig. VERGUIN, le 28 avril 1782.
- Ech. 1 : 290 ca.
- Dim. 0,486 x 0,642
- Encre sur papier, coul.
- Lég. de 1 à 27.
- (DD² 696, p. 77^a).

- 1782 - 77^b- "Projet d'un hôpital pour les Officiers ...", rez-de-chaussée.

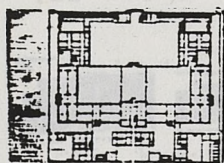

- Sig. VERGUIN, le 28 avril 1782.
- Ech. 1:290 ca.
- Dim. 0,491 x 0,644
- Encre sur papier, coul.
- Lég. de 28 à 65.
- (DD² 696, p. 77^b).

- 1782 - 77^c- Id., plan du premier étage.

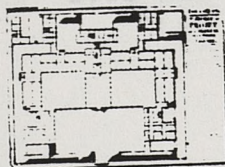

- Ech. 1:290 ca.
- Dim. 0,491 x 0,642
- Encre sur papier, coul.
- Lég. de 66 à 96.
- (DD² 696, p. 77^c).

- 1782 - 77.^d-

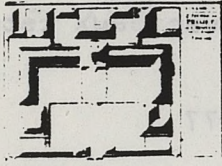

Id. , pour 600 hommes, plan du second corps. avec deux retombes, quatre profils, et vue géométrale de l'hospital de la Marine pour 600 malades".

- Lég. de 97 à 102.
- (DD² 696, p. 77^d).

- 1782 -

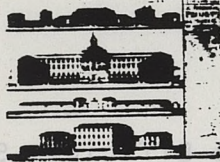

77.^e-

Id. , profil.

- Lég. de 103 à 137.
- (DD² 696, p. 77^e).

- 1793 -

78.-

" Plan, profil et vue des Chantiers en Maçonnerie pour le carenage des vaisseaux de la ligne dont on propose l'établissement sur le quai de la Pegoulière dans l'Arsenal de Toulon".

- Sig. BARALLIER, le 24 janvier 1793 , l'an 2^e de la République française.
- Ech. 1:291 ca. (plan)
1: 71 ca. (profil)
- Dim. 0, 730 x 0,530
- Encre sur papier, coul.
- Lég. de 1 à 17.
- (DD² 696, p. 78)

- 1746 -

79.-

"Plans et profils du quai proposé devant la Halle aux bordages et celui du lest le long du Canal de communication le long de la Nouvelle Darse", avec retombe.

- Sig. NEGRE, le 30 octobre 1746.
- Ech. 1:214 ca.
- Dim. 0,561 x 0,418
- Encre sur papier, coul.
- (DD² 696, p. 79)

- 1774 - 80.- "Plan, profil et élévation de la Pegoulière
projetée à faire à la pointe du quai du canal
de communication".
- Sig. NEGRE, 1744.
 - Ech. 1 : 47 ca.
 - Dim. 0,417 x 0,269
 - Encre sur papier, coul.
 - (DD² 696, p.80).
- 1774 - 80.^{bis} "plan et profil d'une cayenne; Plan et profil d'une
pegoulière".
- Sig. NEGRE, 1744, "Joint à la lettre de M.Vialis du
1er octobre 1744".
 - Ech. 1 : 48 ca.
 - Dim. 0,411 x 0,277.
 - Encre sur papier, coul.
 - (DD² 696, p. 80 bis)
- s.d. - 81.- "projet d'une salle de spectacle",; au verso: "a-
(18^e sc.)
dressé à M. de Bompar par des entrepreneurs qui
n'ont point fait connoître leur nom et qui ont
oublié la datte", avec retombe.
- Sig. "fait par Romany fils" raturée.
 - Ech. 1:96 ca.
 - Dim. 0,767 x 0,536
 - Encre sur papier, coul.
 - (DD² 696, p. 81)
- 1760 - 82.- "Plan,profil et élévation des Magasins à poudre
de Milhaud et de Lagoubbran".
- Sig. VERGUIN ,le 26 août 1760.
 - Ech. 1 : 285 ca.
 - Dim. 0,673 x 0,451
 - Encre sur papier, coul.
 - Lég. de N à Z.
 - (DD² 696, p. 82)



- 1746 - 83.- "Plan et Profils d'un Pont proposé au bout de la digue pour donner passage aux eaux des eqôts du Beal et à celles de plusieurs sources voisines", plan avec retombe.
- Sig. CHAUSSEGROS, le 24 août 1746.
 - Ech. 1 : 144 ca.
 - Dim. 0,275x 0,417
 - Encre sur papier, coul.
 - (DD² 696, p. 83).
- 1746 - 84.- "Plan pour faire voir la situation de la digue faite par ordre du Roy pour détourner le cours de la Rivière du Las et conduire ses eaux du côté de la Goubran suivant le projet de M. de Vauban du IX mars 1679"., avec deux retombes.
- Sig. CHAUSSEGROS, le 24 août 1746., au verso: "joint à la lettre de M. de Villeblanche du 25 août 1746".
 - Ech. 1 : 721 ca.
 - Dim. 0,405x 0,540
 - Encre sur papier, coul.
 - Lég. de IK à R.
 - (DD² 696, p. 84)
- 1779 - 85.- "Plan du Magasin à poudre dit vulgairement la Poudrière-Neuve dans l'Isle de Milhaud appartenant au Roy où l'on a marqué en jaune le projet d'une enceinte bastionnée pour la sûreté de la Garde et des Poudres à l'usage de la Marine"
- Sig. VERRIER, le 15 mars 1779, visa du cons. de la Marine, du 10 avril 1779.
 - Ech. 1 : 438 ca.
 - Dim. 0,868x0,694
 - Encre sur papier, coul.
 - (DD² 696, p. 85)

- 1779 - 86.- "Plan du Magasin à poudre, dit vulgairement poudrière vieille sur le terrain de la Goubbran appartenant au Roi, où l'on a marqué en jaune le projet d'une enceinte bastionnée pour la sûreté de la Garde et des fonds à l'usage de la Marine".
- Sig. VERRIER, le 15 mars 1779, visa du conseil de la Marine du 10 avril 1779.
 - Ech. 1:437 ca.
 - Dim. 0,773 x 0,692
 - Encre sur papier, coul.
 - (DD² 696, p.86)
- 1760 - 87.- "Plan, Profil et Elevation de l'Hôpital de Saint-Mandrier", avec retombe.
- Sig. VERGUIN, le 26 août 1760.
 - Ech. 1:283 ca (des bâtiments)
 - 1:870 ca (du plan de l'enclos)
 - Dim. 0,719x0,519
 - Encre sur papier, coul.
 - Lég. de 1 à 3I.
 - (DD² 696, p. 87)
- 1723 - 88.- "Dessein des machines qui ont servi à tirer à terre la carcasse du Vaisseau le Vainqueur Exécutées à l'est du Port Vieux de Toulon en mars 1723".
- Sig. VERGUIN, mars 1723, au verso: "Joint à la lettre de Mithon du 27 juillet 1723".
 - Ech. 1:62 ca. (des coupes du chantier des robes et bigues)
 - 1:22 ca. (des coupes des poulies)
 - 1:124 ca. (du plan)
 - Dim. 1,223 x 0,777
 - Encre sur papier, coul.
 - Lég. de A à X.
 - (DD² 696, p. 88)

- s.d. - 89.- ,Plans, élévations et profils de divers
 (18^e sc.) "baquers", comparés à celui qui doit servir à
approfondir le port de Malaga. (s.t.)

- Ech. 1 : 71 ca. (plan et profils des baguers)
- 1 : 49 ca. (du baguer projeté)
- 1 : 88 ca. (du baguer de la Tartane)
- 1 : 38 ca. (du baguer d'Amsterdam)
- Dim. 0,878x 0,569
- Encre sur papier, coul.
- (DD² 696, p. 89)

- 1749 - 90.- "Plan et profil d'une partie de l'ancienne maison
du Roy ou loge le Commissaire général avec le pro-
jet pour l'Exhaussement d'une chambre et cabinet à
faire sur les officiers. Tout ce Batiment de baiz
office menace ruine, l'on propose de le renouveler
et de l'exhausser à la même hauteur que la partie
au dessus de la cuisine".

- Ech. 1 : 95 ca.
- Dim. 0,451x 0,281
- Encre sur papier, coul.
- Apost. , au verso: "Joint à la lettre de M. Bertaud
 du 24 juillet 1749".
- (DD² 696, p. 90)

- DD² 711/I (1720 - 1753).



- 1720 - 1.^a- "Plan de Toulon", avec retombe relative aux établissements projetés en face de la nouvelle darse.

- Ech. 1 : 4.640 ca.

- Dim. 0,534 x 0,395

- Encre sur papier, coul.

- Apost. ", "eaux qui se perdent et ruinent nos glaciers parce que les consuls ne veulent pas faire réparer le canal".

- (DD² 711/I, p. 1^a).

- 1732 - 2.^a- "Plan des deux darces de Toulon et du Projet pour garantir les vaisseaux d'être piqués des vers, proposé par le S^r Demanclerc, capitaine du port".

- Sig. VERGUIN le 25 octobre 1732., au verso: "joint à la lettre de M. de Villeblanche du 30 novembre 1732".

- Ech. 1:1146 ca

- Dim. 1,130 x 0,524

- Encre sur papier, coul.

- Lég.

- (DD² 711/I, p. 2^a).

- 1738 - 3.^a- "Plan et profil des salles des M. les Gardes de la Marine et du Pavillon qu'on demande à démolir pour prolonger la fosse qui servira aux radoubes et (...)
des vaisseaux"

- Sig. CHAUMONT, le 16 août 1738., visas de NEGRE et de VILLEBLANCHE.

- Ech. 1:137 ca.

- Dim. 0,756 x 0,304

- Encre sur papier, coul.

- Lég. de 1 à 9.

- (DD² 711/I, p. 3^a).

- 1738 - 3^c- "Elevation et profil pris sur le plan des salles proposées"

- Sig. CHAUMONT, le 16 août 1738.

- Ech. 1:132 ca.

- Dim. 0,0,756 x 0,304

- Encre sur papier, coul.

- (DD²7II/I, p. 3^c)

- 1739 - 3^b- "Plan d'un bâtiment propre pour les salles des M.^s les Gardes de la Marine".

- Sig. MILET DE MONVILLE, au verso: "joint à la lettre de M. de Villeblanche de 16 juillet 1739."

- Ech. 1:145 ca.

- Dim. 0,648 x 0,414

- Encre sur papier, coul.

- (DD² 7II/I, p. 3^b).

- 1738 - 4^a- "Canal de communication des darses (s.t.)."

- Sig. NEGRE, le 27 février 1738.

- Ech. 1:397 ca.

- Dim. 0,553 x 0,421

- Encre sur papier, coul.

- (DD² 7II/I, p. 4^a)

- 1742 - 5^a- "Plan de Toulon et de ses environs pour servir au projet de 1743".

- Sig. au verso: "fait à Toulon le 31 octobre 1742 par NEGRE".

- Ech. 1 : 4.820 ca.

- Dim. 0,927 x 0,630

- Lég. de 1 à 94

- (DD² 7II/I, p. 5^a)



- 1744 - 6^a.- "Plan des darces de l'Arcenal de Toulon, 1744".

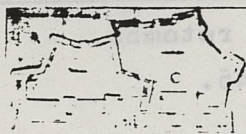

- Sig. NEGRE le 31 décembre 1744.

- Ech. 1:1.530 ca.

- Dim. 0,984 x 0,507

- Encre sur papier, coul.

- (DD² 711/I, p. 6^a)

- 1745 - 6^b.- Id.

- (DD² 711/I, 6^b).

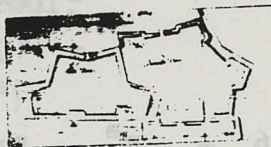

- 1744 - 6^c.- " plan d'une prison, de deux cachots et de deux magasins", avec deux retombes.

- Sig. NEGRE, le 12 nov. 1744.

- Ech. 1:144 ca.

- Dim. 0,500 x 0,370

- Encre sur papier, coul.

- (DD² 711/I, p. 6^c).

- 1744 - 6^d.- "plan et profils des prisons proposées à faire devant l'Amiral pendant l'année 1745", avec deux retombes.

- Sig. NEGRE ,décembre 1744.

- Ech. 1:134 ca.

- Dim. 0,550 x 0,420

- Encre sur papier, coul.

- (DD² 711/I, p. 6^d).

- 1745 - 7^a.- Plan des deux darses relatif au prolongement de la dique de séparation.(s.t.), avec retombe.

- Sig. VIALIS, 1745, "joint à la lettre de M. Vialis du 6 juin 1745".

- Ech. 1:1.530

- Dim. 0,638 x 0,500

- Encre sur papier, coul.

- (DD² 711/I, p. 7^a.)

- 1745 - 7^b.- "Plan et profil d'un logement à faire pour un un nouveau commis du munitionnaire adossé à la Boulangerie du Roy". , avec retombe.
- Siq. VIALIS, le 11 avril 1745.
 - Ech. 1:72 ca.
 - Dim. 0,420 x 0,271
 - Encre sur paier, coul.
 - (DD² 711/I, p.7^b).
- 1746 - 8^a.- "Plan pour faire voir la situation de la digue GH faite pour le détournement de la rivière du Las et conduire ses eaux du côté de Lagoubran, suivant le projet de M. VAUBAN du 9 mars 1679.", avec retombe.
- Siq. CHAUSSEGROS, le 26 juillet 1746., visa de NEGRE et de VILLEBLANCHE., "joint à la lettre de M. de Villeblanche de 2 août 1746".
 - Ech. 1: 721 ca.
 - Dim. 0,546 x 0,408
 - Encre sur papier, coul.
 - Lég. de IK à RR.
 - (DD² 711/I, p. 8^a).
- 1746 - 9^a.- "Plan de l'Arsenal de Toulon pour servir au projet de 1747."
- Siq. NEGRE, le 30 novembre 1746.
 - Ech. 1:1.534
 - Dim. 0,954 x 0,544
 - Encre sur papier, coul.
 - Lég. de 1 à 5.
 - (DD² 711/I, p. 9^a).

- 1746 - 10^a.- "plan de Toulon pour faire voir les atterrissements proposés à faire avec les vases ou terres provenans du crusement des deux darses".

- Sig. NEGRE,.
- Ech. 1: 4.792 ca.
- Dim. 0,538 x 0,393
- Encre sur papier, coul.
- Lég. de A à F.
- (DD² 711/I, p. 10^a)

- 1746 - 10^b.- "plan général de l' Arsenal de Toulon et des deux Darces".

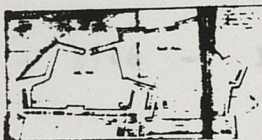

- Sig. NEGRE .
- Ech. 1:1.546 ca.
- Dim. 0,980 x 0,523
- Encre sur papier, coul.
- Lég. de 1 à 31
- (DD² 711/I, p. 10^b).

- 1746 - 10^d.- "plan de Toulon en 1746".



- Ech. 1:2.436 ca.
- Dim. 0,790 x 0,508
- Encre sur papier, coul.
- Lég. de 31 à 48.
- (DD² 711/I, p. 10^d).

- 1746 - 10^c.- "plan et profil d'une citerne proposée à faire pendant l'année 1746 derrière les prisons de la chaîne vieille". , retombe.

- Sig. NEGRE
- Ech. 1 : 70.ca.
- Dim. 0,520 x 0,401
- Encre sur papier, coul.
- (DD² 711/I, p. 10^c).

- 1748 - 11^a.- "Partie de bâtiment et salles des Gardes de la Marine", avec retombe.

- Ech. 1:71 ca.

- Dim. 0,507 x 0,370

- Encre sur papier, coul.

- Apost. "Joint à la lettre de M. Bertaud du 8 novembre 1748".

- (DD² 711/I, p. 11^a).

- 1749 - 12^a.- "Plan de l'Arcenal et des deux Darces de Toulon"



- Ech. 1:1.624 ca.

- Dim. 1,058 x 0,512

- Encre sur papier, coul.

- Lég. de A à V.

- (DD² 711/I, p. 12^a).

- 1750 - 12^b.- "Plan de l'Arcenal et des deux Darces de Toulon"



- Ech. 1:1.528 ca.

- Dim. 1,197 x 0,507

- Encre sur papier, coul.

- Lég. de A à V.

- (DD² 711/I, p. 12^b).

- 1751 - 12^c.- "Plan de l'Arcenal et des deux Darces de Toulon".

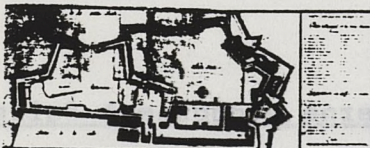

- Ech. 1:1522 ca.

- Dim. 1,237 x 0,500

- Encre sur papier, coul.

- Lég. de A à Z.

- (DD² 711/I, p. 12^c)

- 1751 - 12^d.- "Plan des deux Darces de Toulon".

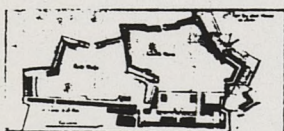

- Ech. 1: 1.522 ca.

- Dim. 1;070 x 0,510

- Encre sur papier, coul.

- Apost. "remis par le Sr. Aquillon" (au verso), et "le mémoire qui accompagne ce plan est dans la liasse de l'Arcenal de Toulon".

- (DD² 711/I, p. 12^d)

- 1746 - 13^b. - "Plan, Profils et Elevations de deux pavillons proposés à faire devant le pont de l'Isle du nouveau chantier de construction pour logement des Gardiens, Bureaux et petits magasins"., avec retombe.

- Sig. NEGRE
- Ech. 1:143 ca.
- Dim. 0,556 x 0,401
- Encre sur papier, coul.
- Lég. de 1 à 16.
- (DD² 711/I, 13^b).

- 1746 - 13^c. - Id. que 13^b.

- Sig. NEGRE, le 30 novembre 1746.
- Ech. 1:143 ca.
- Dim. 0,562 x 0,418
- Encre sur papier, coul.
- Lég. de 1 à 12 (projet de droite)
de 1 à 13 (projet de gauche)
- (DD² 711/I, p. 13^c)

- 1748 - 13^d. - Id. que 13^b.

- Ech. 1 : 143 ca.
- Dim. 0,556 x 0,410
- Encre sur papier, coul.
- (DD² 711/I, p. 13^d)

- 1750 - 13^a. - Id. que 13^b.

- Ech. 1:143 ca.
- Dim. 0,553 x 0,414.
- Encre sur papier, coul.
- (DD² 711/I, p. 13^a).

- 1751 - 14^a.- "Vue d'une des halles proposées entre la Corde-
rie et le canal pour mettre les bois à couvert
dans l'Arcenal de Toulon".
- Ech. 1 : 98 ca.
- Dim. 1,146 x 0,340
- Encre sur papier, coul.
- Apost. "Remis par le sieur Aquillon, 1751", au verso.
- (DD² 711/I, p. 14^a).

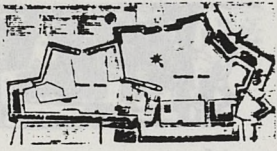
- 1752 - 15^a.- "Plan de l' Arsenal et des deux Darces de Toulon"

- Sig. VERGUIN, le 20 janvier 1752.
- Ech. 1:1.522 ca.
- Dim. 0,916 x 0,499
- Encre sur papier, coul.
- Lég. de a à x.
- (DD² 711/I, p. 15^a).

- 1752 - 15^b.- "Plan, profil et élévation du pavillon projeté
à l'ouest du Magasin général".
- Sig. VERGUIN, le 20 janvier 1752.
- Ech. 1: 145 ca.
- Dim. 0,473 x 0,368
- Encre sur papier, coul.
- (DD² 711/I, p. 15^b).

- 1752 - 16^a.- "Plan et profil d'un hangar proposé à faire sur
la Chaine Vieille", avec retombe.
- Sig. VERGUIN le 23 décembre 1752.
- Ech. 1 : 381 ca.
- Dim. 0,580 x 0,445
- Encre sur papier, coul.
- Lég. de A à L.
- (DD² 711/I, p. 16^a).

- Apost. "remis par le Sr. Aquillon" (au verso),
et "le mémoire qui accompagne ce plan est dans la
liasse de l'Arcenal de Toulon".
- (DD² 711/I, p. 12^d)

- 1753 - 17^a. - "Plan de Toulon, 1753"., avec retombes.
- Sig. BERTAUD, Ing. Directeur des fortifications des places de Provence., le 11 février 1753.
- Ech. 1 : 2.505 ca.
- Dim. 1,077 x 0,679
- Encre sur papier, coul.
- Lég. de 30 à 58.
- (DD² 711/I, p. 17^a).



- 1753 - 18^a. - "Plan, profil et élévation d'un pavillon à servir d'atelier pour les peintres et avec retombe."
- Sig. VERGUIN le 31 décembre 1753.
- Ech. 1 : 71 ca.
- Dim. 0,574 x 0,452
- Encre sur papier, coul.
- Lég. De A à J.
- (DD² 711/I, p. 18^a).

- DD² 711/II (1755 - 1771).
- 1755 - 19^a.- "Plan,profil et Elevation de l'escalier projeté pour communiquer aux deux salles d'armes".
 - Sig. VERGUIN,le 18 février 1755.
 - Ech. 1:96 ca.
 - Dim. 0,685 x 0,508
 - Encre sur papier,coul.
 - Lég. de A à L.
 - (DD² 711/II,p. 19^a).
- 1755 - 19^b.- "Plan,profil et Elevation du Corps de Garde dit la Patache projeté pour les troupes de la Marine".
 - Sig. VERGUIN,le 18 février 1755.
 - Ech. 1 : 96.ca.
 - Dim. 0,465 x 0,571
 - Encre sur papier, coul.
 - Lég. de A à K.
 - (DD² 711/II,p. 19^b).
- 1755 - 19^c.- "Plans,Profil et Elevation du Pavillon projeté à l'île de la Mâtüre".
 - Sig. VERGUIN, le 18 février,1755.
 - Ech. 1:96 ca.
 - Dim. 0,741 x 0,461
 - Encre sur papier,coul.
 - Lég. de A à G.
 - (DD² 711/II,p. 19^c).
- 1756 - 20^a.- "Plan de l'Arcebal et des deux Darces".
 - Sig. VERGUIN,le 29 février,1756.
 - Ech. 1:1.510 ca.
 - Dim. 1,076 x 0,502
 - Encre sur papier, coul.
 - Lég. de 1 à 27 ,de A à K.
 - (DD² 711/II,p. 20^a).



- 1756 - 20^b. - "Plan de l'Hangar projeté pour mettre à couvert les Gouvernails des vaisseaux et les felouques des Galères de la Reyne et la Dauphine".
- Sig. VERGUIN, le 29 février 1756.
 - Ech. 1:428^a (pour le plan)
1:144^a (pour le profil)
 - Dim: 0,518 x 0,369
 - Encre sur papier, coul.
 - Lég. de A à K.
 - (DD² 711/II, 20^b).
- 1766 - 21^a. - "Plan, profil et élévation de la Halle projetée entre la Corderie et le canal de l'Isle de la Maturé à l'ouest de l'avenue du Pont, pour mettre à couvert les bois de construction et les Bordages en bois du nord".
- Sig. VERGUIN, le 6 décembre 1766.
 - Ech. 1:287 ca.
 - Dim. 0,498 x 0,372
 - Encre sur papier, coul.
 - (DD² 711/II, p. 21^a)
- 1767 - 22^a. - "Halles aux bois" projetées entre la rue de l' Arsenal et le vieux chantier de construction., plan, élév. et profil d'un projet non exécuté.
- Ech. 1 : 349 ca.
 - Dim. 0,638 x 0,375
 - Encre sur papier, coul.
 - (DD² 711/II, p. 22^a)
- 1767 - 22^b. - "plan des deux halles en maçonnerie dont une don-
nant à la rue de l' Arsenal est de 39 toises lon-
gueur sur 16 toises largeur hors oeuvre, destinées
à mettre à couvert les bois de haute futaie pour
les constructions des vaisseaux, ayant un plancher
par dessous pour les bordages en bois du nord, les-

quels le ministre veut faire construire à l'isle où se trouvent les maisons du Roy occupées par le Commissaire général et le Commissaire contrôleur".

- Sig. VERGUIN le 14 août 1767, "joint à la lettre de M. Hurson du 16 août.
- Ech. 1:349 ca.
- Dim. 0,516 x 0,357
- Encre sur papier, coul.
- Lég. de A à H.
- (DD² 711/II, p. 22^b)

- 1767 - 22^c. - "Plan, profil et élévation de la halle de 39 toises longueur sur 16 toises largeur hors oeuvre cotté A dont une des faces donne à la rue de l'arcenal sur laquelle on a marqué les Fenêtres garnies de leurs barres de fer que M. Hurson propose d'y faire pour faciliter la circulation de l'air".

- Sig. VERGUIN.
- Ech. 1:218 ca.
- Dim. 0,535 x 0,369
- Encre sur papier, coul.
- Apost. "La depense de cette halle montera à la somme de 163000 prix contant, elle contiendra au rez-de chaussée 149.160 pieds cubes bois de chêne de haute futaie et sur son plancher 102412 pieds cubes bois du nord en bordages".
- (DD² 711/II, p. 22^c).

- 1767 - 22^d. - "Plan, élévation et profil de la halle cottée B de 36 toises 1 pied longueur sur 16 toises largeur hors oeuvre vû et du côté du vieux chantier de construction".

- Sig. VERGUIN
- Ech. 1:218 ca.
- Dim. 0,539 x 0,373
- Encre sur papier, coul.

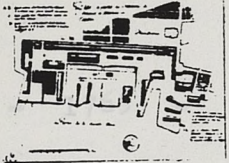
- Apost. "La dépense de cette halle montera à la somme 144.000 livres prix coutant, elle contiendra au rez-de-chaussée 137.940 pieds cubes bois de nord en bordages".
- (DD² 711/II, p. 22^d).
- 1767 - 23^a. - "Plan de partie des Bâtiments de l'Arsenal de la Marine de Toulon"., avec retombe.

 - Ech. 1:1.546 ca.
 - Dim. 0,521 x 0,388
 - Encre sur papier, coul.
 - Lég. de A à K.
 - Apost. "Envoyé par M. de Bourcet et joint à sa lettre du 19 septembre 1767" au verso.
 - (DD² 711/II, p. 23^a)
- 1768 - 24^a. - "Plan et Proportions de deux bassins".
 - Ech. 1:219 ca.
 - Dim. 0,790 x 0,520
 - Lég. de A à Y (donne les proportions des bassins)
 - (DD² 711/II, p. 24^a)
- s.d. - 24^b. - "Plan d'un projet pour construire des formes à l'usage des Radoubs des Vaisseaux du Roy"., avec explication sur retombe, .
 - Sig. "Fait par ROUDERON de Toulon".
 - Ech. 1:399 ca.
 - Dim. 0,566 x 0,422
 - Lég. de A à M. (explique le mode de construction et d'utilisation des deux formes).
 - (DD² 711/II, p. 24^b).
- s.d. - 25^a. - "Projet de la Halle aux bois en maçonnerie".
 - Ech. 1:351 ca.
 - Dim. 0,596 x 0,452
 - Trait noir sur papier.
 - (DD² 711/II, p. 25^a)

- 1768 - 25^b.- "Plan, profil et élévation d'une halle pour les bois de haute futaie divisée en quatre nefs avec un plancher par dessus pour y établir une salle de Gabaris, la prevoté, divers bureaux et mettre à couvert les bordages en bois de nord", avec retombe.

- Sig. VERGUIN le 10 janvier 1768.

- Ech. 1:339 ca.

- Dim. 0,517 x 0,369

- Encre sur papier, coul.

- Lég. de 1 à 14.

- (DD² 711/II, p. 25^b)

- s.d. - 25^e.- Autres élévations.(s.t.).

- Ech. b.m.

- Dim. 0,492 x 0,186

- (DD² 711/II, p. 25^e).

- 1768 - 25^c.- "plan, profil et élévations de la halle à quatre nefs, projetée pour mettre à couvert les bois de haute futaie propres à la construction des vaisseaux, ayant un plancher aux deux nefs intermédiaires pour renfermer les bordages en bois du nord".

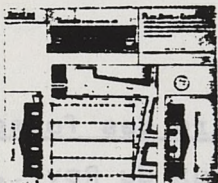

- Sig. VERGUIN ,le 1er octobre 1768.

- Ech. 1:348 ca.

- Dim. 0,555x0,476

- Encre sur papier, coul.

- (DD² 711/II, p.25^c).

- 1768 - 25^d.- "plan et élévation du pignon occidental de la halle à quatre nefs".

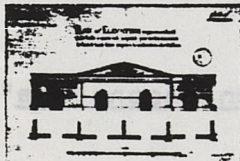

- Sig. VERGUIN ,le 1 octobre 1768.

- Ech 1 : 171 ca.

- Dim.0,505 x 0,358

- Encre sur papier, coul.

- (DD² 711/II, p. 25^d).

- 1769 - 26^a. - "Profil sur la ligne AB du plan de la Halle pour les bois de construction suivant le dernier projet".

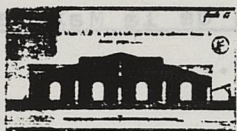

- Sig. VERGUIN le 28 février 1769.
 - Ech. 1 : 170 ca.
 - Dim. 0,530 x 0,311
 - Encre sur papier, coul.
 - (DD² 711/II, p. 26^a)
- 1769 - 26^b. - "Plan de la grande halle pour mettre à couvert les bois de construction, suivant le dernier projet".
- Sig. VERGUIN, 1769.
 - Ech. 1:170 ca.
 - Dim. 0,680 x 0,513
 - Encre sur papier, coul.
 - (DD² 711/II, p. 26^b).
- 1769 - 26^c. - "Elevation sur la ligne CD de la façade de la halle pour les bois..."
- Sig. VERGUIN.
 - Ech. 1:170 ca.
 - Dim. 0,530 x 0,312
 - Encre sur papier, coul.
 - (DD² 711/II, p. 26^c)
- 1769 - 26^d. - "Elevation sur la ligne EF de la face de la halle"
- Sig. VERGUIN.
 - Ech. 1:170 ca.
 - Dim. 0,530 x 0,311
 - Encre sur papier, coul.
 - (DD² 711/II, p. 26^d).

- 1769 - 27^b.- "Plan du rez-de-chaussée du séminaire royal de la Marine à établir ensalles tactiques pour les gardes du pavillon et les gardes de la Marine".
- Sig. VERGUIN, le 12 août 1769.
 - Ech. 1:220 ca.
 - Dim. 0,773 x 0,400
 - Encre sur papier, coul.
 - Lég. de 1 à 52.
 - (DD² 711/II, 27^b).
- 1769 - 27^c.- "Plan du premier étage du séminaire royal de la Marine".
- Sig. VERGUIN
 - Ech. 1:220 ca.
 - Dim. 0,605 x 0,307
 - Encre sur papier, coul.
 - Lég. de E à L.
 - (DD² 711/II, p. 27^c)
- 1769 - 27^d.- "Plan du second étage"
- Sig. VERGUIN
 - Ech. 1:220 ca.
 - Dim. 0,614 x 0,305
 - Encre sur papier, coul.
 - Lég. de E à V.
 - (DD² 711/II, p. 27^d)
- 1769 - 27^e.- "Elevation de la façade AB".
- Sig. VERGUIN
 - Ech. 1:100 ca.
 - Dim. 0,984 x 0,388
 - Encre sur papier, coul.
 - (DD² 711/II, p. 27^e)

- 1769 - 27^a. - "Profil du plan du seminaire Royal de la Marine"
 - Sig. VERGUIN
 - Ech. 1:108 ca.
 - Dim. 0,449 x 0,280
 - (DD² 711/II, p. 27^a)
- 1770 - 28^a. - "Plan d'une partie de l'Hôtel des Gardes de la Marine", avec retombe.
 - Sig. VERGUIN, le 30 mai 1770
 - Ech. 1:216 ca.
 - Dim. 0,540 x 0,348
 - Encre sur papier, coul.
 - Lég. de A à F.
 - (DD² 711/II, p. 28^a)
- 1770 - 29^a. - "Plan ,profil et élévation de la pile la plus occidentale sur laquelle est établi le corps de garde et le logement d'un gardien".
 - Sig. VERGUIN , le 24 février 1770.
 - Ech. 1:95 ca.
 - Dim. 0,518 x 0,344
 - Encre sur papier, coul.
 - Lég. de A à C.
 - (DD² 711/II, p. 29^a)
- 1770 - 29^b. - "Plan des deux Darcès et de l'Arsenal de la Marine de Toulon"
 - Sig. VERGUIN le 25 février 1770, "joint à la lettre de M. Dasque du 25 février", au verso.
 - Ech. 1:2.362 ca.
 - Dim. 0,713 x 0,527
 - Encre sur papier, coul.
 - Lég. de 1 à 67.
 - (DD² 711/II, p. 29^b)



- 1771 - 30^a. - "Plan des deux darces et de l'Arcenal de la Marine de Toulon".
 - Sig. VERGUIN la 13 mars 1771
 - Ech. 1 : 2.353 ca.
 - Dim. 0,937 x 0,378
 - Encre sur papier, coul.
 - Lég. de 1 à 62.
 - (DD² 711/II, p. 30^a)

- 1771 - 31^b. - "Plan du rez-de-chaussée de l'hôtel des gardes du Pavillon et gardes de la Marine".
 - Sig. VERGUIN
 - Ech. 1:214 ca.
 - Dim. 0,611 x 0,422
 - Encre sur papier coul?
 - Lég. de 1 à 39.
 - (DD² 711/II, p. 31^b)

- 1771 - 31^c. - "Plan du premier étage"
 - Sig. VERGUIN
 - Ech. 1:214 ca.
 - Dim. 0,528 x 0,322
 - Encre sur papier, coul.
 - Lég. de E à L.
 - (DD² 711/II, p. 31^c)

- 1771 - 31^a. - "Plan du deuxième étage de l'hôtel des Gardes du Pavillon et des Gardes de la Marine"
 - Sig. VERGUIN
 - Ech. 1 : 214 ca.
 - Dim. 0,522 x 0,333
 - Encre sur papier, coul.
 - Lég. de E à V
 - (DD² 711/II, p. 31^a).

- DD² 711/III (1772 - 1812).

- 1772 - 32^a.- "Plan du front de la place au devant duquel est la Boulangerie de la Marine".

- Sig. VERGUIN le 1er mai 1772.

- Ech. 1 : 759 ca.

- Dim. 0,580 x 0,440

- Encre sur papier, coul.

- Lég. de A à M.

- (DD² 711/III, p. 32^a)

- 1772 - 33^b.- "Plan des Bâtiments de la Boulangerie". ,avec huit retombes.

- Sig. VERGUIN, le 19 janvier 1772, visa de Dasque.

- Ech. 1:121 ca.

- Dim. 0,896 x 0,770

- Encre sur papier, coul.

- Lég. de 1 à 40.

- (DD² 711/III, p. 33^b)

- 1772 - 33^c.- "Elevation des faces E G H du bâtiment côté A contenant 12 fours". ,avec retombe.

- Sig. VERGUIN.

- Ech. 1 : 120 ca.

- Dim. 0,879 x 0,360

- Encre sur papier, coul.

- (DD² 711/III, p. 33^c)

- 1772 - 33^d.- "Elévation des faces L M N O P Q du bâtiment des Greniers côté B"

- Sig. VERGUIN

- Ech. 1:120 ca.

- Dim. 0,675 x 0,368

- Encre sur papier, coul.

- (DD² 711/III, p. 33^d)

- 1773 - 34^b. - "Plans, Profils et Elevations du bâtiment projeté le long de la ligne depuis la grande Fontaine où les Vaisseaux du Roy font leur eau en temps d'armement Jusqu'au passage sous l'Horologe avec une partie de la continuation du bâtiment de la dernière ligne jusqu'à la Rencontre de l'alignement du Magasin général".
- Sig. VERGUIN, le 1er septembre 1773.
 - Ech. 1:144 ca.
 - Dim. 0,955 x 0,626
 - Encre sur papier, coul.
 - (DD² 711/III, p. 34^b).
- 1773 - 34^a. - Plusieurs dessins (plan, élévation, profil) du pavillon de l'horologe, suivant trois projets différents. (s.t.).
- Sig. VERGUIN
 - Ech. 1:144 ca.
 - Dim. 0,982 x 0,626
 - Encre sur papier, coul.
 - (DD² 711/III, p. 34^a)
- s.d. - 34^c. - Pavillon de l'horologe, plan, élévation, profil, (1773 ?)
- Ech. 1:95 ca.
 - Dim. 0,546 x 0,375
 - Encre sur papier, coul.
 - (DD² 711/III, p. 34^c).
- 1776 - 35^a - "Plan d'une partie de l'Arsenal à laquelle sont placés les deux halles proposées pour mettre à couvert les bois de construction"
- Sig. VERGUIN le 21 septembre 1776. "Joint à la lettre
 - Ech. 1:576 ca.
 - Dim. 0,725 x 0,338
 - Lég. de 1 à 9, de A à C.
 - (DD² 711/III, p. 35^a).

- 1776 - 35^b.- "Plan d'une partie de l'arsenal auquel on a placé deux différents projets de halles destinées à mettre à couvert les bois de construction", avec retombe.
- Sig. VERGUIN , le 4 septembre 1776., "Joint à la lettre de M. Dasque du 5 septembre".
 - Ech. 1:1.843 ca.
 - Dim. 0,432 x 0,249
 - Encre sur papier, coul.
 - (DD² 711/III, p. 35^b).

- 1776 - 35^c.- Plan élévation et profil des halles suivant les deux projet (s.t.).
- Sig. VERGUIN
 - Ech. 1:464 ca.
 - Dim. 0,992 x 0,513
 - Encre sur papier, coul.
 - (DD² 711/III, p. 35^c)

- 1776 - 36^a.- "Plan du jardin du Roi".
- Sig. VERGUIN le 19 janvier 1776.
 - Ech. 1:433 ca.
 - Dim. 0,488 x 0,351
 - Encre sur papier, coul.
 - (DD² 711/III, p. 36^a)

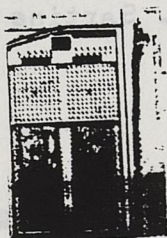

- 1776 - 36^b.- "Plan et Profil de l'Hôpital proposé d'établir à la maison cy devant occupée par les jesuites", avec huit retombes.
- Sig. VERGUIN le 19 janvier 1776.
 - Ech. 1:216 ca.
 - Dim. 0,643 x 0,432
 - Encre sur papier, coul.
 - (DD² 711/III, p. 36^b)

- 1776 - 36^c.- "plan et profil des Casernes pour les troupes de la Marine proposées d'établir à la maison occupée cy-devant par les jesuites"., avec deux retombes.

- Sig. VERGUIN.
- Ech. 1 : 217 ca.
- Dim. 0,640 x 0,440
- Encre sur papier, coul.
- Lég. de 1 à 4.
- (DD² 711/III, p. 36^c)

- 1777 - 37^a.- "Croquis d'une terre. Quartier du Mourillon au terroir de Toulon appartenant à M. le M^{is} Thomas de la Vallette Baron de la Garde et de Ste Marguerite". , plan parcellaire.

- Ech. 1:1.571 ca.
- Dim. 0,590 x 0,453
- Encre sur papier, coul.
- Lég. de A à X.
- Apost. "Joint à la lettre de M. Sartine du 31 janvier 1777", au verso.
- (DD² 711/III, p. 37^a)

-- 1778 - 38^a.-- "Plans d'un hôpital militaire projeté pour les troupes de la Marine et pour celles de la terre", avec cinq retombes, relatives aux plans détaillés de la partie réservée à la Marine.

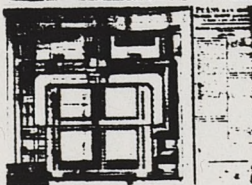
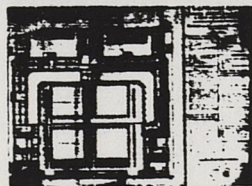

- Sig. VERRIER, le 27 avril 1778, Visa du Conseil de de la Marine, 2 mai.
- Ech. 1:300 ca.
- Dim. 1,059 x 0,792
- Encre sur papier, coul.
- Lég. de 1 à 109.
- Apost. Hôpital du Dep. de la Marine: pour 600 hommes
Hôpital pour le dep. de la Guerre: pour 500 hommes.
- (DD² 711/III, p. 38^a). En haut est indiqué le chemin des servitudes sous lequel passe la conduite des fontaines de la ville.

- 1778 - 38^b.- Elévations et profils de l'hôpital de la Marine et de la Guerre. (s.t.)

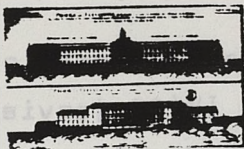

- Sig. VERGUIN
- Ech. 1:300 ca.
- Dim. 0,802 x 0,505
- Encre sur papier, coul.
- Apost. "Combles à la mansarde. Ces combles couvrent les greniers destinés à servir de magasins pour les paillasses pleines, les matelas, les traversins, les couvertures de rechange, ainsi que pour les treteaux des lits, pour les étoupes pour refaire les matelas, pour secher le linge pendant l'hiver et en temps de pluie, enfin pour y placer des malades dans un cas de presse pou tout autre besoin qu'on ne peut pas prévoir."
- (DD² 711/III, p. 38^b).

- 1777 - 39^a.- "Plan et profil de l'atelier des forges et de celui des serruriers projeté à la prolongation de la ligne du bâtiment".

- Sig. PAUL, le 15 octobre 1777., visa du Conseil.
- Ech. 1:145 ca.
- Dim. 1,018 x 0,455
- Encre sur papier, coul.
- (DD² 711/III, p. 39^a)

- 1777 - 40^a.- "Plan, Profil et élévation des halles ordonnées de construire depuis l'extrémité du canal de la Garniture jusqu'au pont de l'Isle de la Mature".

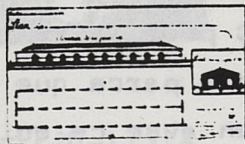

- Sig. PAUL, le 15 octobre 1777.
- Ech. 1: 367 ca.
- Dim. 0,485 x 0,300
- Encre sur papier, coul.
- (DD² 711/III, p. 40^a)

- 1777 - 40^b.- Double de la planche précédente.

- 1796 - 41^a. - "projet d'une panetterie qui doit être adossée contre la partie de la Boulangerie visant à l'Est où l'on distribue le pain".

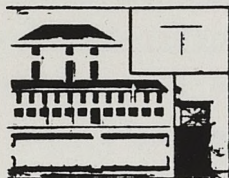

- Sig. SARDDU, ing. en chef des bâtiments civils de la Marine, le 2 pluviôse, an IV (22 janvier 1796).
Au verso: "Joint à la lettre de l'agent maritime ... du 15 ventose an IV (5 mars 1796)."

- Ech. 1:87 ca.
- Dim: 0,503 x 0,400
- Encre sur papier, coul.
- Lég. de a à i.
- (DD² 711/III, p. 41^a)

- 1780 - 42^a. - "plan d'un projet d'aggrandissement dans la partie du Mourillon"., avec retombe.



- Ech. 1: 2.406 ca.
- Dim. 0,792 x 0,581
- Encre sur papier, coul.
- (DD² 711/III, p. 42^a).

- s.d. - 43^a. - "Toulon vu du côté de la mer".
(fin 17^esc)



- Ech. b.m.
- Dim. 0,869 x 0,487
- Encre sur papier, coul.
- Lég. de 1 à 51.
- Apost. "Les plans qu'on a donné au public sont remplis d'erreurs pour les environs de la ville, c'est ce qui a fait entreprendre celui-ci".
"On remarquera ici que soit pour faire le point de perspective plus beau, soit parce que le côté de la mer n'a rien de commun avec ce qui se passera au siège, on a jugé à propos de faire ces remparts sur la mer d'une façade unie; sin on veut voir leur véritable figure on la met ici à part. Le reste du plan est fidèle jusqu'aux plus petites choses et ont fait par une personne qui en est et qui y a demeuré toute la vie".
- (DD² 711/III, p. 43^a)

- s.d. - 43^b. - "Plan de la Rade de Toulon". ,relatif à la position des batteries de défense.

- Ech. 1:25.987 ca.
- Dim. 0,507 x 0,373
- Encre sur papier, coul.
- Lég. de A à Z, de 2 à 8.
- (DD² 711/III, p. 43^b).

- s.d. - 43^c. - "Plan de Toulon et de ses environs".
(18^e sc.)



- Ech. 1:38.980 ca.
- Dim. 0,635 x 0,552
- Encre sur papier, coul.
- (DD² 711/III, p. 43^c) ,On voit les petits villages dans le territoire autour.

-1720-1731- 44^a. - Plan général relatif à divers projets de travaux dans l'arsenal (s.t.).



- Sig. "M. BEAUSSIER, capitaine de port".
- Ech. 1:1.555 ca.
- Dim. 1,233 x 0,725
- Encre sur papier, coul.
- Lég. de A à Z, de aa à kk.
- (DD² 711/III, p. 44^a)

-1720-1731- 44^b. - Plan avec retombe, relative au projet de parc aux bois. (s.t.)



- Ech. 1: 1.491
- Dim. 0,546 x 0,413
- Encre sur papier, coul.
- (DD² 711/III, p. 44^b).

-1720-1731- 44^c. - Plan indiquant les postes des vaisseaux et comportant deivers projets, avec retombe. (s.t.)

- Ech. 1:1.546 ca.
- Dim. 1,023 x 0,511
- Encre sur papier, coul.
- (DD² 711/III, p. 44^c) "Observations sur la piqure des vers" au verso.

-1720-1731- 44^d.- Plan indiquant les corps de garde établis ou à établir (s.t.)



- Ech. 1:1546 ca.
- Dim. 1,118 x 0,510
- Encre sur papier, coul.
- Lég. de A à X, de AA à DD.
- (DD² 711/III, p. 44^d)

-1720-1731- 44^e.- Plan relatif aux fortifications (s.t.).

- Ech. 1:1.546 ca.
- Dim. 1,086 x 0,500
- Encre sur papier, coul.
- (DD² 711/III, p. 44^e)

-(1744)- 45^a.- Plan d'une estacade projetée, avec indication des vaisseaux qu'elle abrite, accompagnée d'un mémoire explicatif. (s.t.).

- Ech. b.m.
- Dim. 0,854 x 0,830
- Apost. on précise le nombre de canons contenus dans chaque vaisseau.
- (DD² 711/III, p. 45^a)

- 1812 - 46^a.- Littoral du 6^e arrondissement maritime, de Colliure à Oneglia. Carte en 3 feuilles. (s.t.)

- Sig. MARTRET, le 25 mars 1812.
- Ech. 1:2.739 (?) : de 10 lieues de 20 au degré.
- Dim. 1,278 x 0,984 (1e feuille)
1,026 x 0,993 (2e feuille)
0,805 x 0,937 (3e feuille)
- Encre sur papier, coul.
- (DD² 711/III, p. 46^a)

- DD² 711/IV (1701 - 1803).
- 1701 - 1.- "Plan et profil, pour servir à la Construction des Calles à faire à l'arsenal de Toulon", avec retombe.
- Ech. 1:132 ca.
 - Dim. 1,427 x 0,464
 - Encre sur papier, coul.
 - (DD² 711/IV, p. 1).
- 1701 - 2.- "Plan des Darses de Toulon et des Environs, où sont écrites en pieds les sondes que l'on a mesurées à la droite de la vieille Darce et à l'atterrissement pour chercher une place convenable à l'exécution la la proposition de la forme"
- Sig. NIQUET, le 21 août 1701?
 - Ech. 1:3.248 ca.
 - Dim. 0,516 x 0,335
 - Encre sur papier, coul.
 - (DD² 711/IV, p. 2)
- s.d. - 2^a.- "Vue de la porte de l'Escluse du costé de la forme;
(déb. 18^e.) "Profil et coupe de l'Escluse".
- Ech. 1:126 ca.
 - Dim. 0,526 x 0,399
 - Encre sur papier, coul.
 - (DD² 711/IV, p. 2^a).
- 1695ca.- 3.- "Plan de la manière que sont enclos les Darses et quels vaisseaux y sont rangés à present".
- Ech. b.m. (vers 1695)
 - Dim. 0,698 x 0,452
 - Encre sur papier.
 - Lég.: noms des bateaux et effectifs des corps de garde.
 - (DD² 711/IV, p. 3)

- 1702 - 4.- "Plan, profils et Elevation d'une partie du Chantier de Construction"

- Fig. NIQUET, le 30 avril 1702.

- Ech. 1:211 ca.

- Dim. 1,355 x 0,965

- Encre sur papier, coul.

- (DD² 711/IV, p. 4)

- 1702 - 4^a.- "Plan, Profils et Elevations suivant lesquels il me paroît que la forme à Toille doit être bâtie pour luy donner la solidité requise à son usage".

- Fig. NIQUET, le 12 novembre 1702.

- Ech. 1:235, pour le plan

1:117, pour le profil

- Dim. 1,498 x 0,505

- Encre sur papier, coul.

- (DD² 711/IV, p. 4^a).

- 1703 - 5.- Manque

- 1713 - 6.- "Plan d'une partie de la vieille Darce et de la Ville de Toulon du costé de l'Est". Juin 1713.
- Ech. 1:153 ca.
- Dim. 0,366 x 0,555
- Encre sur papier, coul.
- Lég. B:chantier de construction des vaisseaux pour le commerce.
- G: forges brulées.
- (DD² 711/IV, p.6)

- 1744 - 6^a.- Manque

- 1754 - 7.- "Plan du rez-de-chaussée de l'Hôpital de la Marine projeté à Toulon à la Pointe Rimade".
 - Sig. VERGUIN, le 20 avril 1754
 - Ech. 1:215 ca.
 - Dim. 0,960 x 0,629
 - Encre sur papier, coul.
 - (DD² 711/IV, p. 7)

- 1754 - 7^a.- "Plan du premier et second étage de l'Hôpital..."
 - Ech. 1:216 ca.
 - Dim. 0,925 x 0,610
 - Encre sur papier, coul.
 - (DD² 711/IV, p. 7^a)

- 1754 - 7^b.- "Élévation de l'Hôpital de la Marine projeté à Toulon, vue du côté du port".
 - Ech. 1:217 ca.
 - Dim. 0,959 x 0,458
 - Encre sur papier, coul.
 - (DD² 711/IV, p. 7^b)

- 1754 - 7^c.- "Coupes des salles des malades, Élévation et profil des bâtiments qui forment les cours de l'Hôpital projeté pour les Troupes de la Marine, Matelots et forçats, suivant la ligne du plan A B".
 - Sig. VERGUIN, le 20 avril 1754.
 - Ech. 1:118 ca.
 - Dim. 1,928 x 0,542
 - Encre sur papier, coul.
 - (DD² 711/IV, p. 7^c)

- 1754 - 7^d.- "Coupe et profil de l'Hôpital prise sur la largeur suivant la ligne ABCD du plan".
 - Ech. 1:217 ca.
 - Dim. 0,957 x 0,619
 - Encre sur papier, coul.
 - (DD² 711/IV, p. 7^d).

- 1757 - 8.- "Plans et Profils de la Batterie de Saint-Mandrier avec les projets pour la Retrancher comme elle a été proposée l'année dernière 1756, et ceux qu'on a représentés a present pour en supprimer les Merlons et la laisser a barbete". , avec retombe.

- Sig. ROQUEPIQUET, le 11 juin 1757.

- Ech. 1:309 , pour le plan

1:108 , pour le profil

- Dim. 0,489 x 0,488

- Encre sur papier, coul.

- (DD² 711/IV, p. 8)

- 1757 - 8^a.- "Plan et Profils de l'Emplacement de la Batterie de St. Mandrier dans la Rade de Toulon et du terrain pris au S^e Jourdan pour le Retranchement que l'on y fait pendant la presente année".

- Sig. ROQUEPIQUET, le 3 septembre 1757.

- Ech. 1:309 ca.

- Encre sur papier, coul.

- (DD² 711/IV, p. 8^a)

- an V - 9.- "Plan de la Place de Toulon relatif au projet de Castineau pour couvrir la Boulangerie de la Marine cotté n° 26 par une demi-lune 26^c et magasins projetés pour le service de la Marine, cottés n° 27 et 28 dans la Cotregarde n° 24 et dans la demi-lune 25".

- Sig. GARAVAQUE, 1'an V.

- Ech. 1:2.467 ca.

- Dim. 1,215 x 0,645

- Encre sur papier, coul.

- Lég. de 1 à 31.

- (DD² 711/IV, p. 9) La légende signale 49 maisons de particuliers, destinées au casernement des troupes et dont les loyers sont payés aux Propriétaires sur les fonds destinés à ce service.

- s.d. - 10.- "Plan du Port et des Rades de Toulon". Carte générale, relative aux batteries de défense.
(1800 ?)
 - Ech. 1:11.084 ca.
 - Dim. 0,646 x 0,654
 - Encre sur papier, coul.
 - Lég. de A à R.
 - (DD² 711/IV, p. 10). Du côté du Mourillon est dessiné le projet de 11 formes autour d'un bassin rectangulaire.

- s.d. - 11.- "Projet de bassin de construction et de remise par J.B. ROUSSILHE-MORAINVILLE"
(1800 ?)
 - Ech. 1:885 ca.
 - Dim. 0,790 x 0,760
 - Encre sur papier, coul.
 - Lég. de A à I.
 - (DD² 711/IV, p. 11.)

- s.d. - 11.^a- Double du même projet
- (DD² 711/IV, p. 11^a).

- s.d. - 11.^b- Plan de la presqu'île entre les rades, relatif à un autre projet. On voit un bassin rond à la pointe de l'île, et 11 formes autour d'un bassin rectangulaire, du côté du Mourillon. (s.t.).
 - Ech. 1 : 1.651 ca.
 - Dim. 1,124 x 0,797
 - Encre sur papier, coul.
 - (DD² 711/IV, p. 11^b.)

- s.d. - 11.^c- Plan suivant un autre projet de Roussilhe-Morainville. (s.t.)
 - Ech. 1:561 ca.
 - Dim. 0,963 x 0,844
 - Encre sur papier, coul.
 - (DD² 711/IV, p. 11^c).

- s.d. - 11^d. - Plan détaillé d'une forme suivant ce dernier projet (s.t.).
 - Ech. 1 : 211 ca.
 - Dim. 0,814 x 0,444.
 - Encre sur papier, coul.
 - (DD² 711/IV, p. 11^d).

- an IX. - 12. - "Plan des deux darses et de l'Arsenal de la Marine de Toulon".
 - Sig. CACHIN ,le 11 vendémiaire, an IX.
(3 octobre 1800).
 - Ech. 1:2.290 ca.
 - Dim. 0,671 x 0,460
 - Encre sur papier, coul.
 - Lég. de 1 à 35
de A à E.
 - (DD² 711/IV, p. 12)

- s.d. - 12^a. - Ville, port et environs, plan général (s.t.).
 - Ech. 1:5.000 ca.
 - Dim. 0,572 x 0,339
 - Encre sur papier, coul.
 - Lég. de 1 à 36
 - (DD² 711/IV, p. 12^a).

- an XI - 13. - "Plan du Rez-de-chaussée actuel du bâtiment de l'Oratoire à Toulon". Projet de transformation en caserne, an XI (1802 - 1803).
 - Ech. 1:100 c
 - Dim. 0,534 x 0,417
 - Encre sur papier, coul.
 - Apost. "Les parties lavées en jaune indiquent l'espace perdu en corridors, passages, escaliers, qui disparaissent au moyen de la nouvelle distribution et de la galerie extérieure qui à chaque étage regnera tout au portour de la cour".
 - (DD² 711/IV, p. 13.)

- anXI - 13^a.- "Plan de la distribution projetée", rez-de-chaussée,
 - Ech. 1:100
 - Dim, 0,536 x 0,413
 - Encre sur papier, coul.
 - (DD² 711/IV, p.13^a)

- anXI - 13^b.- "Plan du premier étage".
 - Ech. 1:100
 - Dim.0,557 x 0,419
 - Encre sur papier, coul.
 - (DD²711/IV, p.13^b)

- an XI - 13^c.- "Elevation de la caserne à établir dans le bâtiment de l'oratoire à Toulon".
 - Ech. 1:100
 - Dim. 0,367 x 0,229
 - Encre sur papier, coul.
 - (DD² 711/IV, p. 13^c).

- an XI - 13^d.- "Coupe du corps de caserne à établir dans le bâtiment de l'Oratoire à Toulon".
 - Ech. 1:100
 - Dim. 0,383 x 0,226
 - Encre sur papier, coul.
 - (DD² 711/IV, p. 13^d).

- DD² 711/V (An XI - 1813).
- An XI - 14.- "Magasin aux chanvres construit en l'An II sur l'emplacement des Hangards incendiés derrière le Magasin général"., An XI (1802 - 1803)
 - Ech. 1:100
 - Dim. 0,549 x 0,335
 - Encre sur papier, coul.
 - (DD² 711/V, p. 14)
- An XII - 14.^a- "Grande Mâtire. Elevation de la façade nord de cet édifice indiquant sa situation au 15 Brumaire an 12^e". (7 nov. 1803)
 - Ech. 1 : 142
 - Dim. 0,275 x 0,158
 - Encre sur papier, coul.
 - (DD² 711/V, p. 14^a)
- An XII - 15.- "Plan proposé pour la Reconstruction du nouveau Magasin général et de ses dependances":
 - Ech. 1: 150
 - Dim. 0,948 x 0,638
 - Encre sur papier, coul.
 - (DD² 711/V, p. 15) Nota: "projet non approuvé".
- An XII - 15.^a- Id., élévations et coupe.
 - Ech. 1:150
 - Dim. 0,014 x 0,595
 - Encre sur papier, coul.
 - (DD² 711/V, p. 15^a)
- s.d. - 16.- Ville, port et environs. Plan dont la date est comprise entre 1803 et 1809 (s.t.).
 - Ech. 1:12.000
 - Dim. 0,405 x 0,288
 - Plan gravé.
 - (DD² 711/V, p. 16)

- 1810 - 17.- "Plan de la Fonderie du Port de Toulon dans laquelle on se propose d'installer un laminoir".
 - Sig. ANNIET, ing. ordinaire, le 24 octobre 1810
 - Ech. 1:144 ca.
 - Dim. 0,792 x 0,489
 - Encre sur papier, coul.
 - Lég. de 1 à 34.
 - (DD² 711/V, p. 17)
- 1810 - 17.^a- "Plan d'un projet de laminoir mu par le vent à établir dans la Fonderie du Port de Toulon".
 - Sig. ANNIET, Visa de Martret.
 - Ech. 1:48 ca.
 - Dim. 0,635 x 0,489
 - Encre sur papier, coul.
 - Apost. "les piedroits lavés en jaune formeront, au moyen de centres dans leur partie supérieure, un carré sur lequel on établira la cage octogonale du Moulin à vent".
 - (DD² 711/V, p. 17^a)
- 1810 - 17.^b- "Coupe du laminoir",
 - Ech. 1 : 48 ca.
 - Dim. 0,633 x 0,474
 - Encre sur papier, coul.
 - Lég. de a à f.
 - (DD² 711/V, p. 17^b)
- 1810 - 17.^c- "Coupe du laminoir sur la ligne C-D".
 - Ech. 1:48 ca.
 - Dim. 0,649 x 0,481
 - Encre sur papier, coul.
 - Lég. de g à n
 - (DD² 711/V, p. 17^c)

- 1810 - 17^d. - "Plan, coupe, élévation de divers détails", du projet de laminoir à établir dans la fonderie.
- Ech. 1:24ca.
 - Dim. 0,992 x 0,636
 - Trait de deux encres sur papier.
 - Lég., explications pour chaque détail.
 - (DD²711/V, p. 17^d).
- 1811 - 18. - "Avant-cale au centre de la fosse", plan., 5 P.
- Sig. MARTRET, le 3 avril 1811., "Voyez le rapport en date de ce jour".
 - Ech. 1:50
 - Dim. 0,851 x 0,486
 - Encre sur papier, coul.
 - (DD²711/V, p. 18)
- 1811 -- 18^a. - "Coupe suivant la ligne MCG".
- Sig. MARTRET.
 - Ech. 1 : 50
 - Dim. 0,849 x 0,327
 - Encre sur papier, coul.
 - (DD² 711/V, p. 18^a)
- 1811 - 18^b. - "plan des deux chassis d'étrésillonement..."
- Sig. MARTRET
 - Ech. 1:50
 - Dim. 0,485 x 0,352
 - Encre sur papier, coul.
 - (DD² 711/V, p. 18^b)
- 1811 - 18^c. - "Coupe" transversale.
- Sig. MARTRET
 - Ech. 1:50
 - Dim. 0,518 x 0,357
 - Encre sur papier, coul.
 - (DD² 711/V, p. 18^c)

- 1811 - 18.^d- Détails de l'avant-cale au centre de la fosse.
(s. t.)
 - Sig. MARTRET
 - Ech. 1:50
 - Dim. 0,450 x 0,309
 - Encre sur papier, coul.
 - (DD² 711/V, p. 18^d).

- 1811 - 19.- "Plan et coupe de l'avant-cale de l'ouest de l'île de la Mâturation et du projet de prolongement de cette avant-cale"., 3 p.
 - Sig. MARTRET, le 24 mai 1811.
 - Ech. 1:100
 - Dim. 0,555 x 0,491
 - Encre sur papier, coul.
 - (DD² 711/V, p. 19)

- 1811 - 19.^a- "Plan des deux chassis d'etresillonement dont la position a suivi les changements faits au projet du 24 mai".
 - Sig. MARTRET, le 26 juillet 1811
 - Ech. 1 : 100
 - Dim. 0,440 x 0,308
 - Encre sur papier, coul.
 - (DD² 711/V, p. 19^a)

- 1811 - 19.^b- "Coupe de l'avant-cale de l'ouest de l'île de la Mâturation qui présente les changements faite au projet du 24 mai".
 - Sig. MARTRET
 - Ech. 1:100
 - Dim. 0,589 x 0,482
 - Encre sur papier, coul.
 - (DD² 711/V , p. 19^b).

- 1812 - 20.- "Profils pris dans la Darse Neuve, le canal de la Boulangerie, les marais de Castigneau et une partie de la petite rade." , calque joint.
 - Sig. MARTRET, le 6 mai 1812.
 - Ech. 1:500
 - Dim. 2,00 x 0,480
 - Encre sur papier, coul.
 - (DD²711/V, p. 20)

- 1812 - 20.- "Plan d'une partie de la Darse Neuve de l'Arcenal et des marais de Castigneau", calque joint au dessin précédent.
 - Ech. 1: 1.562
 - Dim. 0,695 x 0,495
 - Encre sur calque, coul.
 - (DD² 711/V, p. 20)

- 1812 - 21.- "Chassis mobiles pour avant-cales". , 3 p.
 - Sig. MARTRET ,e 10 février 1812.
 - Ech. 1:100
 - Dim. 0,695 x 0,483
 - Encre sur papier, coul.
 - (DD² 711/V, p. 21)

- 1812 - 21^a- "projet de chassis mobiles en remplacement des grillages en usage dans la construction des plans inclinés des avant-cales".
 - Sig. MARTRET ,le 27 juin 1812.
 - Ech. 1: 50
 - Dim. 1,245 x 0,506
 - Encre sur papier, coul.
 - (DD² 711/V, p. 21^a)

- 1812 - 21^b - "Idem", coupes.
 - Sig. MARTRET, 1a 27 juin 1812
 - Ech. 1:10 (coupes)
 1:50 (plan)
 - Dim. 1.298 x 0,500
 - Encre sur papier, coul.
 - (DD² 711/V, p. 21^b).
- 1806 - 22.- "Plan et élévation du Magasin Général à construire
 au port de Toulon.", le 14 mars 1806, projet exécuté.
 - Ech. 1:150
 - Dim. 0,726 x 0,435
 - Encre sur papier, coul.
 - (DD² 711/V, p. 22)
- 1806 - 22^a - "Plan et élévation du Magasin Général en construction
 (1813) au port de Toulon", explication et situation des tra-
 vaux., visa du Ministre le 14 mars 1806.
 - Sig. MARTRET, "pour copie, le 11 mai 1813".
 - Ech. 1:150
 - Dim. 0,726 x 0,520
 - Encre sur papier, coul.
 - (DD² 711/V, p. 22^a)
- 1813 - 23.- "Plan du ci-devant couvent des Dominicains servant
 de caserne pour la Marine.", projet de transforma-
 tion en caserne, 6 p. sign. MARTRET "pour copie, le
 11 mai 1813".
 - Sig. MARTRET, le 11 mai 1813.
 - Ech. 1:277 ca.
 - Dim. 0,433 x 0,337
 - Encre sur papier, coul.
 - (DD² 711/V, p. 23).

- 1813 - 23^a. - "Plan du rez-de-chaussée du corps de caserne commencé en 1808 sur l'emplacement de l'église du ci-devant couvent de Dominicains."
- Sig. MARTRET
 - Ech. 1:100
 - Dim. 0,768 x 0,529
 - Encre sur papier, coul.
 - Lég. de A à E.
 - (DD² 711/V, p. 23^a)
- 1813 - 23^b. - "Plan des étages du corps de caserne commencé en 1808..."
- Ech. 1:100
 - Dim. 0,749 x 0,463
 - Encre sur papier, coul.
 - (DD² 711/V, p. 23^b)
- 1813 - 23^c. - Id. , élévation sur la cour.
- Ech. 1:100
 - Dim. 0,749 x 0,472
 - Encre sur papier, coul.
 - (DD² 711/V, p. 23^c)
- 1813 - 23^d. - Id. , élévation sur la rue.
- Ech. 1:100
 - Dim. 0,750 x 0,470
 - Encre sur papier, coul.
 - (DD² 711/V, p. 23^d)
- 1813 - 23^e. - Id. , coupes.
- Ech. 1:100
 - Dim. 0,670 x 0,465
 - Encre sur papier, coul.
 - (DD² 711/V, p. 23^e).

- DD² 711/VI (1814 - 1819).
- 1814 - 24.- "Plan et Coupes du Batardeau projeté pour la restauration et le prolongement de l'avant-cale du plan incliné dans l'île de Mâtore approuvé par la dépeche de son Exc. le Ministre de la Marine du 14 février 1814".
 - Sig. MARTRET, le 26 avril 1814.
 - Ech. 1:100
 - Dim. 1,062 x 0,529
 - Encre sur papier, coul.
 - Apost. "Voyez le rapport en date du 20 juillet 1813 et 11 janvier 1814".
 - (DD² 711/VI, p. 24).
- 1815 - 25.- "Plan élévation et coupes de la Porte de l'Arsenal et du bâtiment attenant servant de magasin général provisoire", avec mémoire descriptif joint.
 - Sig. MARTRET, le 7 avril 1815.
 - Ech. 1:200
 - Dim. 0,942 x 0,648
 - Encre sur papier, coul.
 - (DD² 711/VI, p. 25).
- 1816 - 26.- "Plan coupes et élévations de l'étét actuel du Magasin aux cables et du projet d'exhaussement d'un étage à ce Magasin".
 - Sig. MARTRET le 8 mai 1816.
 - Ech. 1:166 ca.
 - Dim. 1,430 x 0,646
 - Encre sur papier, coul.
 - Lég. de 1 à 10.
 - (DD² 711/VI, p. 26.)

- 1816 - 27.- "Plan de l'Arsenal de Toulon", avec retombe relative au hangar projeté au Mourillon.
- Sig. MARTRET, le 5 juin 1816
 - Ech. 1:4.000
 - Dim. 0,976 x 0,642
 - Encre sur papier, coul.
 - Lég. de 1 à 123.
 - (DD² 711/VI, p. 27)
- 1816 - 28.- "Plans et coupes de la caserne des capucins, occupée par un bataillon et par la compagnie d'ouvriers d'artillerie de la Marine".
- Sig. MARTRET, le 27 juin 1816.
 - Ech. 1:170 ca.
 - Dim. 1,263 x 0,528
 - Encre sur papier, coul.
 - Apost. "voyez le rapport en date de ce jour et la note du 16 mars adressée le 19 à son Excellence".
 - (DD² 711/VI, p. 28)
- 1816 - 29.- "Plan coupe et élévation d'un projet d'augmentation du corps de bâtiment contenant les bureaux des armements et de l'Inscription Maritime".
- Sig. MARTRET, le 1er juillet 1816.
 - Ech. 1:100
 - Dim. 0,548 x 0,391
 - Encre sur papier, coul.
 - (DD² 711/VI, p. 29).
- 1816 - 30.- "Plan d'une partie de l'Arsenal qui indique les piles de bois de construction établies près de la porte de l'Arsenal et devant le canal de la Mâtire".
- Sig. MARTRET, le 5 septembre 1816
 - Ech. 1:400 ca.
 - Dim. 1,240 x 0,396
 - Encre sur papier, coul.
 - (DD² 711/VI, p. 30).

- 18
- 1816 - 31.- "Plan de la partie de l'Arsenal comprise depuis la porte jusqu'au pont tournant du canal de Man-ge-Gari".
 - Sig. MARTRET, le 25 septembre 1816.
 - Ech. 1 : 200
 - Dim. 1,231 x 0,645
 - Encre sur papier, coul.
 - (DD² 711/VI, p 31).

 - 1816 - 32.- "Plan, coupe et élévation de la caserne des Garde-Chiourme".
 - Sig. MARTRET le 25 novembre 1816.
 - Ech. 1:100 (plan)
1: 50 (coupes)
 - Dim. 1,620 x 0,691
 - Encre sur papier, coul.
 - (DD² 711/VI, p. 32)

 - 1817 - 33.- "Plan faisant connaître la position d'un hangar de 200,00 m. de longueur sur 1.200 de largeur intérieure à construire au Mourillon".
 - Sig. FOLLIART ingénieur des T.M., le 30 janvier 1817.
 - Ech. 1:1.000
 - Dim. 0,658 x 0,488
 - Encre sur papier, coul.
 - (DD² 711/VI, p. 33)

 - 1817 - 33^a- "Plan, élévation et coupe faisant connaître la position d'un hangar..."
 - Sig. FOLLIART, visa de Sganzin, inspecteur général, le 18 mars 1817.
 - Ech. 1 : 200 (plan, élévation)
1 : 66 ca. (coupe)
 - Dim. 1,508 x 0,412
 - Encre sur papier, coul.
 - (DD² 711/VI, p. 33^a)

- 1818 - 34.- "Plan du rez-de-chaussée, coupe, élévation de la corderie".
 - Sig. MARTRET, dir. des T.M., le 3 octobre 1818.
 - Ech. 1 : 650 (plan)
 - 1 : 325 (coupe, élévation)
 - Dim. 0,707 x 0,416.
 - Encre sur papier, coul.
 - (DD² 711/VI, p. 34.)

- 1818 - 35.- "Plan par masses de l'Hôpital principal de la Fonderie, de la caserne des Capucins, du bureau des fonds et revues et de l'Hôtel de l'Intendance". 4 plans.
 - Sig. MARTRET, le 1er novembre 1818.
 - Ech. 1 : 400
 - Dim. 0,980 x 0,647
 - Encre sur papier, coul.
 - (DD² 711/VI, p. 35), Un mémoire explicatif est annexé.

- 1818 - 35^a- "Hôpital principal. Plan du rez-de-chaussée".
 - Sig. MARTRET, le 1 novembre 1818.
 - Ech. 1:200
 - Dim. 0,980 x 0,653
 - Encre sur papier, coul.
 - Lég. de 1 à 34.
 - (DD² 711/VI, 35^a)

- 1818 - 35^b- "Hôpital Principal. Plan du premier étage".
 - Sig. MARTRET
 - Ech. 1 : 200
 - Dim. 0,980 x 0,647
 - Encre sur papier, coul.
 - Lég. de 1 à 23.
 - (DD² 711/VI, p. 25^b)

- 1818 - 35^c - "Hôpital Principal. Plan du deuxième étage".
 - Sig. MARTRET
 - Ech. 1 : 200
 - Dim. 0,982 x 0,647
 - Encre sur papier, coul.
 - Apost. "Observations sur ce que peut et ce que devrait convenir chaque pièce pour être en relation avec les besoins du port"
 - (DD² 711/VI, p. 35^c)
- 1818 - 36. - "Plan du bâtiment formant l'Hôpital de St. Mandrier".
 - Sig. MARTRET, le 9 octobre 1818.
 - Ech. 1 : 200
 - Dim. 0,701 x 0,538
 - Encre sur papier, coul.
 - Lég. de 1 à 22.
 - (DD² 711/VI, p. 36)
- 1818 - 36^a - "Hôpital de St. Mandrier, "élévation et coupes".
 - Sig. MARTRET
 - Ech. 1 : 200
 - Dim. 0,550 x 0,541
 - Encre sur papier, coul.
 - (DD² 711/VI, p. 36^a)
- 1818 - 36^b - "Hôpital de St. Mandrier, Projet d'installation des salles".
 - Sig. MARTRET
 - Ech. 1 : 200
 - Dim. 0,608 x 0,538
 - Encre sur papier, coul.
 - Lég. de 1 à 22.
 - (DD² 711/VI, p. 36^b)

- 1818 - 37.- "Plan, coupes et élévations de la Caserne des Capucins".
 - Sig. MARTRET, directeur le 30 novembre 1818.
 - Ech. 1 : 200
 - Dim. 0,976 x 0,646
 - Encre sur papier, coul.
 - (DD² 711/VI, p. 37)

- 1818 - 38.- "Plans, coupes et élévations de l'Hôtel de l'Intendance et bureau des Fonds et Revues"., avec un mémoire annexé.
 - Sig. MARTRET, dir. le 30 novembre 1818.
 - Ech. 1 : 200
 - Dim. 0,979 x 0,646
 - Encre sur papier, coul.
 - (DD² 711/VI, p. 38.)

- 1818 - 39.- "Plan, coupes et élévation de la Fonderie". Avec un mémoire explicatif annexé.
 - Sig. MARTRET, le 30 novembre 1818.
 - Ech. 1 : 200
 - Dim. 0,982 x 0,646
 - Encre sur papier, coul.
 - Lég. de 1 à 16
 - (DD² 711/VI, p. 39.)

- 1819 - 40.- "Plan coupe et élévation de la Caserne des Minimes", avec un mémoire explicatif annexé.
 - Sig. MARTRET , le 1er juin 1819.
 - Ech. 1 : 200
 - Dim. 0,978 x 0,645
 - Encre sur papier, coul.
 - (DD² 711/VI, p. 40)

- DD² 712 / I, (1819 - 1822).
- 1819 - 41.- "Plan et coupe du Grand Hangar aux bois qui doit être situé près de la porte de l'arsenal qui a été démolie en 1794".
- Sig. MARTRET, le 12 août 1819.
 - Ech. 1 : 144
 - Dim. 0,988 x 0,618
 - Encre sur papier, coul.
 - (DD² 712/I, p. 41)
- 1819 - 42.- "Projet de fermeture du Grand Hangar du Mourillon".
Plan, élévation, relatifs au projet de fermeture avec des parois en bois.
- Sig. MARTRET, le 12 octobre 1819.
 - Ech. 1:25 ca. (plan)
 - 1:68 (coupe)
 - Dim. 1,315 x 0,475
 - Encre sur papier, coul.
 - (DD² 712 / I, p. 42)
- 1819 - 43.- Forges et atelier de menuiserie du bassin (s.t.).
Plans, élévations et coupe relatifs au projet d'agrandissement.
- Sig. LEMOYNE, ing., le 1er novembre 1819.
 - Ech. 1 : 100
 - Dim. 0,992 x 0,648
 - Encre sur papier, coul.
 - (DD² 712/I, p. 43)
- 1820 - 44.- "Plans et élévation d'une partie de l'Hôtel de l'Intendance"., 2 p.
- Sig. LEMOYNE, ingénieur, le 6 avril 1820.
 - Ech. 1 : 200
 - Dim. 0,667 x 0,474
 - Encre sur papier, coul.
 - (DD² 712/I , p. 44.)

- 1820 - 44^a- "Plan et coupe d'une partie de l'Hôtel de l'Intendance. Disposition projetée pour l'agrandissement d'un salon".
 - Sig. LEMOYNE, le 6 avril 1820.
 - Ech. b.m. (1:50)
 - Dim. 0,693 x 0,506
 - Encre sur papier, coul.
 - (DD² 712/ I, p. 44^a)

- 1820 - 45.- "Machine pour mouler des briques creuses", Plan. élévation, détails
 - Sig. RAUCOURT DE CHARLEVILLE, inng., le 11 avril 1820., visa de Martret, dir.
 - Ech. 1:20
 - Dim. 0,458 x 0,311
 - Encre sur papier, coul.
 - (DD² 712 / I, p. 45.)

- 1820 - 45^a- "Magasin Général (s.t.), Plan, élévations et coupes d'appareillage des voûtes en construction.
 - Sig. RAUCOURT DE CHARLEVILLE ing., le 11 avril 1820, visa de Martret, dir.
 - Ech. (b.m.)
 - Dim. 0,566 x 0,429
 - Encre sur papier, coul.
 - (DD² 712/ I, p. 45^a)

- 1820 - 46.- "Elévation du Magasin général en construction". Plan du rez-de-chaussée et élévation de la façade.
 - Sig. RAUCOURT DE CHARLEVILLE, ing. le 8 octobre 1820.
 - Ech. 1 : 100
 - Dim. 1,271 x 0,662
 - Encre sur papier, coul.
 - (DD² 712/ I, p. 46) Raucourt fait des fautes dans l'indication de l'échelle métrique.

- 1820 - 46^a - "Plan du premier et du second étage" (du Magasin Général).
- Sig. RAUCOURT
 - Ech. 1:100
 - Dim. 1,230 x 0,654
 - Encre sur papier, coul.
 - (DD² 712 / I, p. 46^a). Précision maniaque dans le dessin, des ombres lavées sont marquées dans le plan.
- 1820 - 46^b - "Coupes en travers du Magasin Générale en construction. Escaliers du second, premier, et rez-de-chaussée."
- Sig. RAUCOURT
 - Ech. 1 : 50
 - Dim. 0,934 x 0,638
 - Encre sur papier, coul.
 - (DD² 712/I, p. 46^b)
- 1820 - 46^c - "Magasin Général en construction. Coupe en long. Plan de détail du rez-de-chaussée".
- Sig. RAUCOURT
 - Ech. 1 : 50
 - Dim. 1,002 x 0,660
 - Encre sur papier, coul.
 - (DD² 712/ I, p. 46^c)
- 1820 - 46^d - "Magasin Général en construction. Coupe en longueur. Plan du premier étage."
- Sig. RAUCOURT
 - Ech. 1 : 100
 - Dim. 1,168 x 0,661
 - Encre sur papier, coul.
 - (DD² 712/I, p. 46^d)

- s.d. - 47.- Ateliers de la direction des travaux maritimes.
 (s.t.).Projet, 2 p.
 - Sig. LEMOYNE ingénieur.
 - Ech. 1:100 (plan)
 1: 50 (coupes)
 - Dim. 0,634 x 0,468
 - Encre sur papier, coul.
 - (DD² 712/I, p. 47)
- s.d. - 47^a- "Ateliers des Forges, du charronnage et serrurerie des travaux Maritimes". Coupes.
 - Sig. LEMOYNE
 - Ech. 1 : 100
 - Dim. 0,551 x 0,422
 - Encre sur papier, coul.
 - (DD² 712/ I, p. 47^a)
- 1821 - 48.- Magasin général. (s.t.) Plan de diverses parties.
 - Sig. HESSE, dir. le 10 mars 1821.
 - Ech. 1:100
 - Dim. 0,673 x 0, 523
 - Encre sur papier, coul.
 - (DD² 712/I, p. 48)
- 1821 - 49.- "Bastion des Marais. Projet de magasins et d'ateliers dans les emplacements vides du bastion du Marais". , 10 p.
 - Sig. PAULINIER DE FONTEVILLE, ing., le 10 juin 1821, "dessiné par J.Louis Panisse, garde du Génie".
 - Ech. 1:500
 - Dim. 0,540 x 0,423
 - Encre sur papier, coul.
 - Apost. "On a suivi pour les teintes, les conventions adoptées par le Génie, et lavé en rouge les maçonneries existantes, en jaune celle projetées, en violet, celles à démolir."
 - (DD² 712/I, p. 49)

- 1821 - 49^a - "Plan et coupes des ouvrages à faire pour l'agrandissement du magasin de l'artillerie". Suivant le troisième projet.
- Sig. BRUE, ing., le 11 juin; visa de Brédif, dir.
 - Ech. 1:500 (plan)
1:100 (coupes)
 - Dim. 0,665 x 0,500
 - Encre sur paier, coul.
 - (DD² 712/I, p. 49^a)
- 1821 - 49^b - "5^e projet pour l'agrandissement des magasins de l'Artillerie".
- Sig. BRUE, le 11 juin
 - Ech. 1:100
 - Dim. 0,500 x 0,329
 - Encre sur papier, coul.
 - (DD² 712/I, p. 49^b) Annotations au crayon, feuille de croquis annexée.
- 1821 - 49^c - Plans partiels et coupes d'un projet.
- Sig. HESSE et PAULINIER DE FONTEVILLE, ing., le 18 juin, 1821
 - Ech. 1:100
 - Dim. 0,741 x 0,489
 - Encre sur papier, coul.
 - (DD² 712/I, p. 49^c)
- 1821 - 49^d - "5^e projet pour l'agrandissement des magasins d'Artillerie", coupes d'un projet approuvé par le Ministre Clermont Tonnerre, le 27 juin.
- Ech. 1: 100
 - Dim. 0,579 x 0,410
 - Encre sur papier, coul.
 - (DD² 712/I, p. 49^d)

- 1821 - 49^e - Plan général analogue à la p.49.
 - Sig. HESSE et PAULINIER DE FONTEVILLE, le 8 août.
 - Ech. 1 : 500
 - Dim. 0,533 x 0,412
 - Encre sur papier, coul.
 - (DD² 712/I, p. 49^e)

- 1821 - 49^f - Plan de détail et coupes.
 - Sig. HESSE et PAULINIER DE FONTEVILLE, le 8 août.
 - Ech. 1 : 100
 - Dim. 0,736 x 0,473
 - Trait noir, sur papier.
 - (DD² 712/I, p. 49^f)

- 1821 - 49^g - Plan général au rez-de-chaussée.
 - Sig. BREDIF et PAULINIER DE FONTEVILLE, le 22 déc.
 - Ech. 1:500
 - Dim. 0,576 x 0,439
 - Encre sur papier, coul.
 - (DD² 712/I, p. 49^g)

- 1821 - 49^h - Plan au premier étage.
 - Sig. BREDIF et PAULINIER DE FONTEVILLE, le 22 déc.
 - Ech. 1 : 500
 - Dim. 0,553 x 0,412
 - Encre sur papier, coul.
 - (DD² 712/I, p. 49^h)

- 1821 - 49ⁱ - "projet de Magasins et d'ateliers à exécuter dans les emplacements vides du Bastion des Marais, dressé d'après les instructions données par Monsieur l'Inspecteur Général Sganzin".
 - Sig. BREDIF et PAULINIER DE FONTEVILLE, le 22 déc.
 - "pour être annexé au p.v. de la conférence du 22 déc. 1821".
 - Ech. 1:100

- Dim. 0,529 x 0,374

- Encre sur papier, coul.

- (DD² 712/I, p. 49ⁱ)

- 1821 - 50.- Hangar aux bois au Mourillon, (s.t.) Projet, 2p.

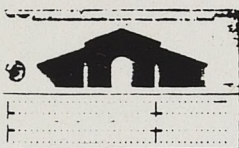

- Sig. LEMOYNE, ing: le 16 octobre 1821, visa de Brédif, dir.

- Ech. 1 : 500

- Dim. 1,400 x 0,553

- Encre sur papier, coul.

- (DD² 712/I, p. 50)

- 1821 - 50^a- Plan et coupe d'un hangar projeté (s.t.).

- Ech. b.m. (1:100)

- Dim. 0,464 x 0,273

- Encre sur papier, coul.

- (DD² 712 /I, p. 50^a)

- 1821 - 51.- Ville, port et environs, avec un projet d'agrandissement de l'Arsenal à Castigneau (s.t.). Plan.



- Sig. BREDIF, dir. le 25 nov. 1821.

- Ech. 1 : 5.000

- Dim. 0,665 x 0,456

- Encre sur papier, coul.

- Lég. de 1 à 118.

- (DD² 712/I, p. 51)

- 1821 - 51^a- "Port de Toulon", plan.

- Ech. 1 : 5.000

- Dim. 0,663 x 0,470

- Encre sur papier, coul.

- Lég. de 1 à 118

- (DD² 712/I, p. 51^a). On voit les fouilles à Castigneau.

- 1821 - 52.- "Plan d'établissement de la tuilerie située sur la route de Castigneau, en face du bastion du Marais".
- Sig. BRÉDIF, dir. le 25 novembre 1821.
 - Ech. 1:100
 - Dim. 0,954 x 0,665
 - Encre sur papier, coul.
 - Lég. de 1 à 16.
 - (DD² 712/I, p. 52).
- 1822 - 53.- "Etude de plusieurs dispositions pour le 3^e bâtiment de l'Hôpital de St. Mandrier", 9 p.
Plan, présentant quatre projets., 1822.
- Ech. 1:833 ca.
 - Dim. 0,502 x 0,703
 - Calque sur papier, encre noir, coul.
 - (DD² 712 / I, p. 53)
- 1822 - 56 - "Projet du Bâtiment qui doit réunir les deux ailes de l'Hôpital de St. Mandrier", plan suivant le projet n° 1.
- Sig. BERNARD, ing. le 12 décembre 1822., visa de Brédif.
 - Ech. 1:250
 - Dim. 0,692 x 0,493
 - Encre sur papier, coul.
 - (DD² 712/I, p. 56)
- 1822 - 56^a- "Idem"(56), élévation et coupe.
- Sig. BERNARD, le 12 décembre 1822
 - Ech. 1:200
 - Dim. 0,692 x 0,493
 - Encre sur papier, coul.
 - (DD² 712/I, p. 56^a)

- 1822 - 53^a- Plan général de l'Hôpital et des jardins, suivant le projet n° 2. (s.t.).
 - Ech. 1 : 1000
 - Dim. 0,733 x 0,442
 - Calque sur papier. Trait noir.
 - (DD² 712/I, p. 53^a)

- 1822 - 53^b- "Projet du bâtiment à construire entre les deux ailes de l'Hôpital de St. Mandrier", élévation et coupes selon le projet n° 2.
 - Sig. BERNARD, le 12 décembre. , visa de Brédif.
 - Ech. 1:200
 - Dim. 0,634 x 0,483
 - Calque sur papier. Coul.
 - (DD² 712/I, p. 53^b)

- 1822 - 53^c- "projet de galeries à établir autour de l'hôpital en construction à St. Mandrier afin de renforcer les murs d'enceinte reconnus trop faibles pour résister à la poussée des voutes". Plan, élévation et coupes des galeries prévues dans le projet n° 2.
 - Ech. 1:200
 - Dim. 0,486 x 0,482
 - Calque sur papier. Coul.
 - (DD² 712/I, p. 53^c)

- 1822 - 53^d- Plan du bâtiment suivant le projet n° 4. (s.t.)
 - Sig. BERNARD, le 30 janvier, visa de Brédif.
 - Ech. 1:200
 - Dim. 0,660 x 0,444
 - Calque sur papier.
 - Lég. de A à I.
 - (DD² 712/I, p. 53^d)

- 1822 - 53^e - "Hôpital de St. Mandrier. Plan général", suivant le projet n°4.

- Ech. b.m. (1:1000)

- Dim. 0,475 x 0,309

- Trait noir.

- Lég. de aa à ee.

- (DD² 712/1, p. 53^e)

- 1822 - 53^f - "Plan Général de l'Hôpital de St. Mandrier près de Toulon". Plan et élévation.

- Sig. RAUCOURT

- Ech. 1 : 833

- Dim. 0,476 x 0,342

- Lithographie., pl. 1.

- Lég. de a à g.

- (DD² 712/1, p. 53^f) Dans les annexes à l'Hôpital, Raucourt propose une tuilerie, des tours à briques, une machine à ciment.

- 1822 - 54.- "Cale couverte à l'Ouest de l'Isle de Mâtore".

- 4 p. Plan et élévation du projet n° 1.

- Sig. BERNARD, ing. ,le 23 mars 1822.

- Ech. 1:200

- Dim. 0,706 x 0,516

- Encre sur papier, coul.

- (DD² 712/1, p. 54).

- 1822 - 54^a- Id. . Coupe en longueur.

- Sig. BERNARD

- Ech. 1:100

- Dim. 0,774 x 0,518

- Encre sur papier, Coul.

- (DD² 712/1, p. 54^a)

- 1822 - 54^b - Id. Élévation d'une des têtes, demi-coupe en travers".
 - Sig. BERNARD
 - Ech. 1:66
 - Dim. 0,767 x 0,519
 - Encre sur papier, coul.
 - (DD² 712/I, p. 54^b)

- 1822 - 54^c - "Situation des travaux de la cale couverte n° 6, au 4 avril 1822".
 - Sig. BERNARD, le 8 mai 1822, visa de Brédif.
 - Ech. 1:100 (plan, élévation)
 - 1: 20 (coupe)
 - Dim. 0,596 x 0,631
 - Encre sur papier, Coul.
 - (DD² 712/I, p. 54^c). Dans les coupes est montré "le système des tirans projeté pour s'opposer au deversement des piliers de tête".

- 1822 - 55 - "Calle couverte à l'ouest de l'île de Mâtire", détail du cintrage des arcades suivant le projet n° 2.
 - Sig. BERNARD, le 25 juillet 1822.
 - Ech. 1:66
 - Dim. 0,751 x 0,537
 - Encre sur papier, Coul.
 - (DD² 712/I, p. 55)

- 1822 - 55^a - "Cales couvertes. Etude de comble en fer forgé couvert en lames de cuivre".
 - Sig. BERNARD, le 26 sept. 1822.
 - Ech. 1:66 (coupe) ; 1:20 (détail).
 - Dim. 0,725 x 0,547
 - Encre sur papier, Coul.
 - (DD² 712/I, p. 55^a)

- 1822 - 55^b - "profils des sondes faites suivant la ligne AB du plan, du projet n° 1 de la cale couverte".

- Sig. BERNARD, le 17 sept. 1822.

- Ech. 1:50

- Dim. 0,527 x 0,388

- Trait noir, sur papier.

- (DD² 712/I, 55^b)

- 1822 - 55^c - "profils des sondes faites suivant la ligne CD du plan, du projet n° 1 de la cale couverte".

- Sig. BERNARD, le 17 sept. 1822.

- Ech. 1 : 50

- Dim. 0,527 x 0,388

- Trait noir.

- (DD² 712/I, p. 55^c)

- 1822 - 56. - (voir p.).





- DD² 712 /II, (1823 - 1827).
- 1823 - 57.- "Projet de couverture en charpente pour les cales en construction, modifié d'après les observations de M. L'Inspecteur Général Sganzin".
Coupe.
- Sig. BERNARD, ing. le 19 avril 1823, visa de Brédif, dir.
 - Ech. 1: 66
 - Dim. 0,733 x 0,531
 - Encre sur papier, coul.
 - (DD² 712/II, p. 57)
- 1823 - 58.- "Plan des établissements du Mourillon".
Plan général, relatif au projet d'extension du hangar aux bois.
- Sig. BRÉDIF, dir, le 10 juin 1823.
 - Ech. 1 : 2.000
 - Dim. 0,475 x 0,399
 - Encre sur papier. Coul.
 - (DD² 712/II, p. 58)
- 1823 - 59.- "Extrait du plan de la place de Toulon relatif au projet de construction de diverses cabanes en maçonnerie à l'usage de la Marine au Mourillon pour être annexé au p.v. de la conférence du 14 juillet 1823", 3 p.
- Ech. 1 : 2.000
 - Dim. 0,371 x 0,285
 - Encre sur papier. Coul.
 - (DD² 712/II, p. 59)

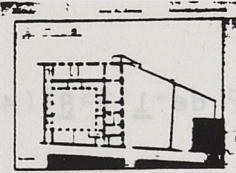

- 1823 - 59^a- "Projet d'établissement de diverses cabanes à construire au Mourillon", Plan, élévation et coupe.
- Sig. BRÉDIF, dir, et TOURNEDE aîné, le 14 juillet 1823., Visa du Ministre, 25 octobre 1824.
 - Ech. 1 : 100
 - Dim. 0,575 x 0,437
 - Encre sur papier, coul.
 - (DD² 712/11, p. 59^a)
- 1823 - 59^b- Double de la p. précédente.
- Dim. 0,630 x 0,508.
 - (DD² 712/11, p. 59^b)
- 1823 - 60.- "Projet des ouvrages à exécuter pour la construction d'un cale en maçonnerie".
- Sig. BERNARD, ing. ,le 17 novembre 1823, Visa de Brédif dir.
 - Ech. 1 : 100
 - Dim. 0,922 x 0,635
 - Calque sur papier. Trait noir.
 - (DD² 712/11, p. 60)
- 1824 - 61.- "Projet des ouvrages à exécuter par la restauration de l'avant-cale n°5 dans l'île de la Mâtüre".
- 3 3, p. profils en longueur et en travers.
- Sig. BERNARD, ing. le 7 juin 1824.
 - Ech. 1 : 100
 - Dim. 0,902 x 0,606
 - Encre sur papier, coul.
 - (DD² 712/11, p. 61) Visa de Brédif dir.; Sganzin, insp. général; du ministre, le 20 juillet.

- 1824 - 61^a - Id., Plan et coupe.
- Sig. BERNARD
 - Ech. 1 : 100
 - Dim. 0,829 x 0,575
 - Encre sur papier. Coul.
 - (DD² 712/II, p. 61^a)
- 1824 - 61^b - Id., détails.
- Ech. 1:100
 - Dim. 0,839 x 0,569
 - Encre sur papier, Coul.
 - (DD² 712/II, p. 61^b)
- 1824 - 62.- "projet n° 1 pour la construction d'un étage sur la nef extérieure des magasins actuels de l'Artillerie", 4 p., Plan et coupes relatifs au projet n° 1, refusé.
- Sig. BRUE, ing. le 14 juillet 1824.
 - Ech. 1 : 100 (coupes)
1 : 200 (plan)
1 : 50 (détail-charpente)
 - Dim. 1,015 x 0,667
 - Encre sur papier. Coul.
 - Lég.
 - (DD² 712/II, p. 62)
- 1824 - 62^a - "projet pour la construction d'un rez-de-chaussé et d'un étage voutés dans l'emplacement du magasin d'Artillerie"., Plan et coupes du projet adopté.
- Sig. BRUE, Visa du Ministre du 11 novembre.
 - Ech. 1 : 200 (plan)
1 : 100 (coupe)
 - Dim. 0,998 x 0,780
 - Encre sur papier. Coul.
 - (DD² 712/II, p. 62^a)

- 1824 - 62^b- "Projet pour la construction d'un rez-de-chaussé et d'un étage voutés dans l'emplacement du magasin d'artillerie".
- Ech. 1 : 200 (plan)
1 : 100 (coupe)
 - Dim. 1,008 x 0,662
 - Encre sur papier. Coul.
 - (DD² 712/II, p. 62^b)
- 1824 - 62^c- Double de la p. précédente.
- Dim. 1,060 x 0,730
 - Calque sur papier.
 - (DD² 712/II, p. 62^c)
- 1825 - 63.- "Caserne des Minimés", . Projet de transformation.
- Sig. BERNANRU, dir. par interim, le 15 mars 1825.
 - Ech. 1:200
 - Dim. 0,610 x 0,471
 - Encre sur papier. Coul.
 - Apost. "La partie de cour ABCD appartient au Sieur Coulomb et Doudon, elle est tenue à loyer par la Marine. Le terrain CDEF qui comprend une partie de cour et une maison, appartient au Sieur Chautard, c'est dans cet emplacement qu'on propose la construction d'une petite aile pour l'établissement des servitudes de la caserne".
 - (DD² 712/II, p. 63)
- 
- 1825 - 64.- "Caserne du Grand Couvent". Plan relatif au projet de reconstruction.
- Ech. 1 : 200
 - Dim. 0,740 x 0,523
 - Encre sur papier, .Coul.
 - Lég.
 - (DD² 712/II, p. 64)
- 

- 1825 - 65.- "Bâtiment du Piquet". Plan et coupe.
- Sig. BERNARD, directeur par intérim, le 15 mars 1825.
 - Ech. 1 : 100
 - Dim. 0,838 x 0,467
 - Encre sur papier. Coul.
 - Apost. "Ce bâtiment est en très mauvais état. Les murs tombent en ruine".
 - (DD² 712/II, p. 65)



- 1826 - 66.- "Plan général indiquant l'établissement naval à former sur le terrain de Castigneau". Plan de la ville et du port.
- Sig. BREDIF, dir. le 25 mars 1825.
 - Ech. 1 : 2.307ca.
 - Dim. 1,108 x 0,678
 - Encre sur papier, Coul.
 - Lég. de 1 à 26 (Castigneau); de 1 à 8 (Mourillon).
 - (DD² 712/II, p. 66)

- 1825 - 66^a- "Projet d'établissement naval à former sur le terrain de Castigneau". Plan du premier projet.
- Sig. BREDIF, dir. le 25 mars 1825.
 - Ech. 1 : 2.000
 - Dim. 0,590 x 0,455
 - Encre sur papier. Coul.
 - (DD² 712/II, p. 66^a)

- 1825 - 66^b- "Projet d'établissement naval à former sur le terrain de Castigneau". Plan du second projet.
- Sig. BREDIF, dir. le 25 mars 1825.
 - Ech. 1 : 2.000
 - Dim. 0,585 x 0,453
 - Encre sur papier. Coul..
 - (DD² 712/II, p. 66^b)

- 1825 - 67.- "Hôpital de Saint-Mandrier. Projet des ouvrages à exécuter pour la construction d'une chapelle".
- Siq. BERNARD, ing. le 20 juillet 1825.
 - Ech. 1 : 200
 - Dim. 0,537 x 0,368
 - Encre sur papier. Coul.
 - (DD² 712/II, p. 67)
- 1825 - 68.- "Projet de bassins de radoub. Système de fondation à l'appui de la note du 30 juillet 1825". Coupes.
- Siq. SGANZIN, inspecteur général des Travaux Maritimes.
 - Ech. 1 : 200
 - Dim. 0,672 x 0,485
 - Encre sur papier. Coul.
 - (DD² 712/II, p. 68)
- 1825 - 69.- "Hôpital de Saint-Mandrier. Hangar le long du mur de clôture". Plan, élévation, et coupes.
- Siq. BERNARD, ingénieur, le 10 octobre 1825. Visa de Montluisant, dir.
 - Ech. 1 : 200
 - Dim. 0,995 x 0,510
 - Encre sur papier. Coul.
 - (DD² 712/II, p. 69)
- 1825 - 70.- "Plan de Toulon". Ville et port
- Siq. Visa de Montluisant, dir, le 17 octobre 1825.
 - Ech. 1 : 1.580
 - Dim. 1,313 x 0,925
 - Encre sur papier. Coul.
 - Lég. de 1 à 146.
 - (DD² 712/II, p. 70). On voit les petites fontaines dans les rues de la ville.

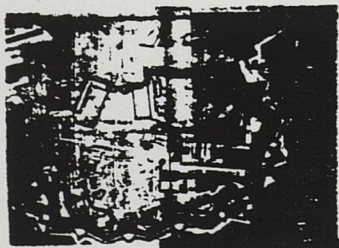

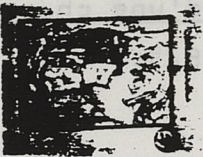
- 1825 - 71.- "Toulon." Ville , port et environs. (1825 ?)
- Sig. Lithographie de Langlumé.
 - Ech. 1 : 10.000
 - Dim. 0,540 x 0,340
 - Trait noir.
 - (DD² 712/II, p. 71)
- 
- s.d. - 72.- "Machine à mouler des briques creuses". Elévation et détails. Daté mars 1826 au verso .
- Ech. 1 : 10
 - Dim. 0,640 x 0,480
 - Encre sur papier. Coul.
 - (DD² 712/II, p. 72)
- s.d. - 72^a- "Machine à faire le mortier." Plan et coupe.
- Ech. 1 : 10
 - Dim. 0,655 x 0,474
 - Encre sur papier. Coul.
 - Lég. et mémoire annexé.
 - (DD² 712/II, p. 72^a)
- 1826 - 72^b- "Détail d'un foudre de 14.000 litres employé dans le magasin des vivres de la Marine de Toulon". Plan, élévations et coupe. "Joint à la lettre de l'Intendant de marine à Toulon du 12 mars 1826".
- Ech. 1 : 20
 - Dim. 0,664 x 0,485
 - Encre sur papier. Coul.
 - (DD² 712/II, p. 72^b)

- 1826 - 73.- "Projet de cale Couverte". Plan, élévations et coupe.
- Sig. RAUCOURT, ing. le 10 août 1826. Visa de Sganzin, insp. gén.
 - Ech. 1 : 100
 - Dim. 0,933 x 0,624
 - Calque sur papier. Coul.
 - Apost. " Approuvé sous la réserve de se conformer aux observations et modifications indiquées dans le rapport des Inspecteurs généraux des Travaux Maritimes et des Constructions navales, du 20 septembre, joints à ce plan".
 - (DD² 712/II, p. 73)
- 1826 - 74.- "Plan général de la caserne d'artillerie sur l'emplacement du ci devant couvent des Minimes et des terrains particuliers que l'on propose d'acquérir pour le complètement de dite caserne".
- Sig. MONTLUISANT, dir. le 12 novembre 1826.
 - Ech. 1 : 200
 - Dim. 0,637 x 0,458
 - Encre sur papier, Coul.
 - Lég. de A à F. (donne les surfaces; le total de la superficie à acquérir est de 1.409^m,42 .
 - (DD² 712/II, p. 74)
- 1826 - 75.- " plan de l'esplanade du Polygone. Projet d'agrandissement nécessaire pour former un champ d'exercice destiné aux corps organisés de la Marine".
- Sig. MONTLUISANT, dir. dle 23 décembre 1826. "Potevin del. 1826".
 - Ech. 1 : 666
 - Dim. 0,654 x 0,452
 - Encre sur papier. Coul.
 - Lég. de a à m.
 - (DD² 712/II, p. 75)

- 1826 - 76.- "Plan général du Mourillon et de l'emplacement d'une fosse d'immersion pour les bois de construction". 3p.

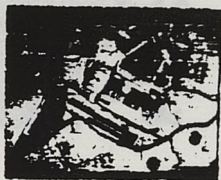

- Sig. MONTLUISANT, dir., plan joint au rapport en date 14 décembre 1826."

- Ech. 1 : 2.000 "l'ech. des longueurs est double l'ech. des hauteurs est quadruple"

- Dim. 0,633 x 0,547

- Encre sur papier. Coul.

- Lég. de A à H.

- (DD² 712/II, p. 76)

- 1827 - 76^a- " Plan général du Mourillon et de l'emplacement d'une fosse d'immersion pour les bois de construction" Plan relatif à un second projet

- Sig. MONTLUISANT, le 1er février 1827.

- Ech. 1 : 2.000

- Dim. 0,635 x 0,455

- Encre sur papier, .Coul.

- Lég. de A à L.

- Apost. "Fait suite à la Conf. Mixte du 23 dec. 1826 et de la dépêche de S. ex. le Ministre de la Marine du 15 janvier 1827.

- (DD² 712/II, p. 76^a)

- 1827 - 76^b- "Plan du terrain indiqué en jaune au S.^r Court, à acquérir pour l'exécution de la fosse d'immersion adossée au Mourillon"., 19 juillet 1827.

- Ech. 1: 2.000

- Dim. 0,367 x 0,308

- Encre sur papier. Coul.

- Apost. "dressé par le dir. des (...) pour être joint à un rapport en date de ce jour, sur la réclamation de S.^r Court, en date 14 juillet 1827."

- (DD² 712/II, p. 76^b).

- 1827 - 77.- "Plan général du projet d'agrandissement de l'Ar-
senal dressé conformément à la Dépêche de S.E. le
Ministre de la Marine et des colonies en date du
2 juillet 1827."

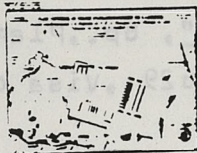

- Ech. 1: 4.000
- Dim. 0,565 x 0,456
- Encre sur papier. Coul.
- Lég. de 1 à 93 (des établissements existants).
- (DD² 712/II, p. 77)

- 1827 - 78.- "Plan général du Port de Toulon dressé conformé-
ment à la dépêche du 21 Mai 1827 relative aux ca-
sernes occupées par les troupes de la Marine".

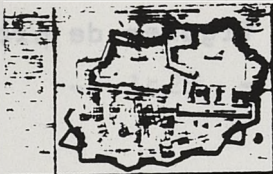

- Sig. MONTLOUISANT, dir. le 18 juillet 1827.
- Ech. 1 : 2.000
- Dim. 0,962 x 0,643
- Encre sur papier, Coul.
- Lég. détaillée sur les casernes occupées par la
Marine; la teinte jaune indique les acquisitions
projetées pour agrandir ou améliorer les casernes.
- (DD² 712/II, p. 78)

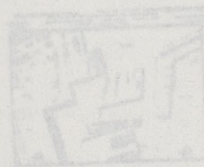

- DD² 712/ IV (1829 - 1835).

- 1829 - 79.- "Projet de deux Cales couvertes", 8p., Plan.
 - Sig. BERNARD, ing. le 16 avril 1829, Visa de
 Montluisant, dir. le 15 mai.
 - Ech. 1:333
 - Dim. 0,754 x 0,505
 - Encre sur papier, coul.
 - (DD² 712/IV, p. 79)

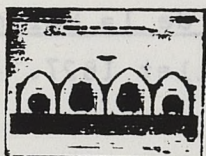

- 1829 - 79^a- "projet de deux Cales couvertes", Elévation des
 deux cales anciennes et des deux nouvelles, abri-
 tant des vaisseaux ornés de figures de proue.
 - Sig. BERNARD
 - Ech. 1 : 250
 - Dim. 0,587 x 0,471
 - Grisaille
 - (DD² 712/IV , p. 79)

- 1829 - 79^b- Id. ., Coupe transversale suivant DEF".
 - Ech. 1 : 125
 - Dim. 0,617 x 0,448
 - Encre sur papier, Coul.
 - (DD² 712/IV, p. 79^b)

- 1829 - 79^c- Id. Coupe longitudinale, suivant ABCD du
 plan.
 - Ech. 1:125
 - Dim. 0,601 x 0,474
 - Encre sur papier, Coul.
 - (DD² 712/IV, p. 79^c)

- 1829 - 79^d- "Coupe sur l'axe longitudinale".
 - Ech. 1 : 200
 - Dim. 0,511 x 0,364
 - Encre sur papier. Coul.
 - (DD² 712/ IV, p. 79^d)

- 1829 - 79^e - "Détails de construction"
 - Ech. 1 : 100
 - Dim. 0,496 x 0,357
 - Encre sur papier.Coul.
 - (DD² 712/IV, p. 79^e)

- 1829 - 79^g - "Projet de deux cales couvertes. Coupe sur l'axe longitudinale".
 - Ech. 1 : 200
 - Dim. 0,497 x 0,354
 - Encre sur papier. Coul.
 - (DD² 712/IV, p. 79^g)

- 1829 - 79^h - "Plan de la cale n° 4 occupée par le vaisseau de 120 canons le Formidable, maintenant en construction". Copie d'un original de 1821.
 - Ech. 1 : 200
 - Dim. 0,635 x 0,467
 - Encre sur papier.Coul.
 - Lég. de A à K.
 - Apost. "Copie pour être joint au rapport du Dir. des Constr. Hyd. en date 15 mai 1829, relatif à deux nouvelles cales couvertes projetées entre celles actuelles".
 - (DD² 712/IV, p. 79^h).

- 1829 - 80.- "Plan général relatif au projet de construction d'un bâtiment de 44,94 de longueur et de 25,70 de largeur destiné à l'atelier des gouvernails et cabestans à construire à l'emplacement du hangar de la sculpture". 3 p., Projet.
 - Sig. NOEL, ing. le 1er août 1829, Visa de Montluisant, dir. le 15^d décembre.
 - Ech. 1 : 1.000
 - Dim. 0,635 x 0,478
 - Encre sur papier.Coul.
 - (DD² 712/IV, p. 80).



- 1829 - 80^a - "Plan général relatif au projet d'un bâtiment (...) destiné à l'atelier des gouvernails et cabestans, ainsi qu'à plusieurs autres ateliers à construire dans l'emplacement du hangar de la sculpture".

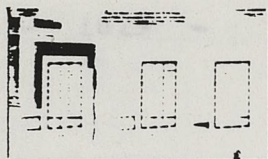

- Ech. 1 : 200
- Dim. 1,000 x 0,660
- Encre sur papier. Coul.
- (DD² 712/IV, p. 80^a)

- 1829 - 80^b - Id., Elévations et coupe.

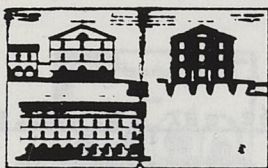

- Ech. 1 : 100
- Dim. 1,021 x 0,664
- Encre sur papier. Coul.
- (DD² 712/IV, p. 80^b)

- 1830 - 81 - "Projet d'un phare à construire sur le Cap Sicié"
2 p., plan du projet et relevé de la chapelle Notre-Dame de la Garde.

- Sig. BERNARD, ing. le 1er mars 1830, visa de Montluisant, dir. le 18 mars.
- Ech. 1 : 100
- Dim. 0,670 x 0,510
- Encre sur papier, Coul.
- (DD² 712/IV, p. 81)

- 1830 - 81^a - Id., Elévation de la chapelle et du phare, coupes et détails du phare.

- Sig. BERNARD
- Ech. 1 : 100
- Dim. 0,666 x 0,517
- Encre sur papier. Coul.
- (DD² 712/IV, p. 81^a)



- 1830 - 82.- " Plan général des constructions faites sur la propriété achetée au S^r Liautaud pour l'établissement des ateliers destinés à la confection des fusées de guerre". 6 p.
- Sig. NOEL, ing. le 22 janvier 1830, visa de Montluisant, dir.
 - Ech. 1 : 333
 - Dim. 0,598 x 0,471
 - Encre sur papier. Coul.
 - (DD² 712/IV, p. 82)
- 1830 - 82^a- "Dessin d'une étuve pour la confection des fusées de guerre", Plan, élévation et coupe.
- Sig. NOEL
 - Ech. 1 : 100
 - Dim. 0,557 x 0,428
 - Encre sur papier. Coul.
 - (DD² 712/IV, p. 82^a)
- 1830 - 82^b- "Atelier pour raffiner les matières propres à la confection des fusées de guerre. Magasin pour les fusées de guerre et les matières inflammables propres à leur confection".
- Sig. NOEL
 - Ech. 1 : 100
 - Dim. 0,588 x 0,429
 - Encre sur papier. Coul.
 - (DD² 712/ IV, p. 82^b)
- 1830 - 82^c- " Bâtiment de la Garniture. Distribution donnée à la maison achetée au Sieur Liautaud".
- Ech. 1 : 100
 - Dim. 0,599 x 0,469
 - Encre sur papier. Coul.
 - (DD² 712/IV, p. 82^c)

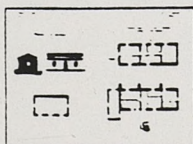

- 1830 - 82^d - "Quatre cabanes pour établir des moutons pour les fusées de guerre du Polygone".
- Ech. 1 : 50
 - Dim. 0,484 x 0,431
 - Encre sur papier.Coul.
 - (DD² 712/IV , p. 82^d)
- 1830 - 82^e - "Pavillon en charpente destiné à recevoir un manège pour le battage des fusées".
- Ech. 1 : 50
 - Dim. 0,599 x 0,409
 - Encre sur papier,coul.
 - (DD² 712/IV, p. 82^e)
- 1831 - 83.- "Projet d'un Hangar pour la menuiserie de la Direction des constructions navales à adosser contre le mur d'enceinte de l' Arsenal du côté de la rue Trabuc". 3p.
- Sig. WDEL,ing. le 18 octobre 1830, Visa de Montluisant,dir. le 15 novembre 1831.
 - Ech. 1 : 200
 - Dim. 0,725 x 0,499
 - Encre sur papier.Coul.
 - (DD² 712/IV, p. 83)
- 1831 - 83^a- Double de la précédente.
- (DD² 712/IV, p. 83^a)
- 1831 - 83^b- Plan de détail et coupes (s.t.).
- Ech. 1 : 200
 - Dim. 0,520 x 0,380
 - Encre sur papier.Coul.
 - (DD² 712/IV, p. 83^b)

- 1831 - 84.- "Plan présentant les édifices et l'emplacement situés au sud de la porte d'entrée de l'arsenal"
- Sig. VINCENT, officier du Génie maritime, le 17 mai 1831, visa de Bonard, dir.
 - Ech. 1 : 200
 - Dim. 0,546 x 0,455
 - Encre sur papier. Coul.
 - Lég. de A à E.
 - (DD² 712/IV, p. 84).
- 1830 - 84^a- " projet d'un corps d'ateliers en métaux où peuvent s'opérer tous les ouvrages relatifs aux machines à vapeur, aux pompes, aux grosses toleries et au rétablissement des vieux fers"
- Sig. LE BON, officier du génie maritime, avril 1830.
 - Visa de Bonard directeur.
 - Ech. 1 : 100
 - Dim. 0,947 x 0,672
 - Encre sur papier. Coul.
 - Lég. de A à F.
 - (DD² 712/IV, p. 84^a)
- 1831 - 84^b- " Plan de l'atelier des pompes et des machines à vapeur tel qu'il peut être provisoirement installé", Plans et coupes.
- Sig. VINCENT, officier du Génie maritime, le 17 mai 1831, Visa de Bonard, directeur.
 - Ech. 1 : 100
 - Dim. 0,914 x 0,550
 - Encre sur papier. Coul.
 - Lég. de A à D.
 - (DD² 712/IV, p. 84^b)

- 1831 - 84^c - Ateliers des machines et de la tolerie.(s.t.).

Projet, plan.

- Sig. BONARD, dir. le 28 mai 1831
- Ech. b.m. (1 : 100)
- Dim. 0,663 x 0,469
- Encre sur papier.Coul.
- (DD² 7I2/IV, p. 84^c)

- 1831 - 85.- "Plan général des ouvrages à faire pour la construction des nouveaux magasins d'Artillerie dans le bastion du Marais". 3 p.

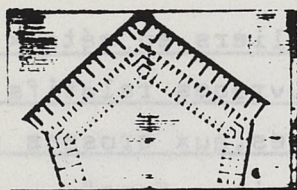

- Sig. MONTLUISANT, dir, le 2 août 1831
- Ech. 1 : 200
- Dim. 1,012 x 0,665
- Encre sur papier.Coul.
- Lég. de 1 à 22.
- (DD² 7I2/IV, p. 85)

- 1831 - 85^a - "Projet des ouvrages à faire pour la construction des nouveaux magasins de l'artillerie dans le bastion du Marais, dressé en exécution de la dépêche du 21 déc. 1830", Elévation et coupes.



- Sig. MONTLUISANT.
- Ech. 1 : 100
- Dim. 0,983 x 0,649
- Encre sur papier.coul.
- (DD² 7I2 /IV, p. 85^a)

- 1831 - 85^b - "Projet des ouvrages à faire pour achever les ateliers de l'Artillerie dans le bastion du Marais"

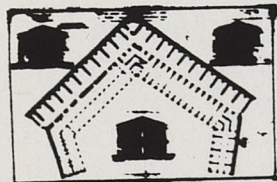

- Ech. 1:200 (plan)
- 1:100 (Coupe)
- Dim. 0,986 x 0,673
- Encre sur papier.Coul .
- (DD² 7I2/IV, p. 85^b)

- 1832 - 86.- "Plan général pour le projet de la Buanderie au Mourillon". 3p.
- Sig. LAMBERT, ing., janvier 1832., visà de Montluisant, dir. le 28 avril.
 - Ech. 1 : 333
 - Dim. 0,665 x 0,510
 - Encre sur papier. Coul.
 - (DD² 712/IV, p. 86)
- 1832 - 86^a- "Projet de buanderie au Mourillon", plan, élévation et coupe.
- Ech. 1 : 100
 - Dim. 0,668 x 0,510
 - Encre sur papier, Coul.
 - Lég. de a à h.
 - (DD² 712/IV, p. 86^a)
- 1832 - 86^b- "Projet de buanderie au Mourillon", plan et coupe du lavoir existant à eau de mer, plan et coupe du lavoir proposé à eau douce.
- Ech. 1 : 100
 - Dim. 0,668 x 0,510
 - Encre sur papier. Coul.
 - (DD² 712/IV, p. 86^b)
- 1832 - 87.- "Plan du port de Toulon et système de perfectionnement de l'Arsenal proposé par M. Bonard, dir. des constructions navales".
- Sig. BONARD, le 25 février 1832.
 - Ech. 1 : 5.000
 - Dim. 0,668 x 0,494
 - Encre sur papier. Coul.
 - Lég. de A à V.
 - "AAA: chantier général des constructions neuves contenant 30 cales et attenant au grand parc aux bois"
 - (DD² 712/IV, p. 87)



- 1832 - 88.- "Projet d'un atelier de menuiserie pour le service des constructions navales" demandé par la dépêche du 7 avril 1832., plan avec retombe, élévation, et coupe et détail.
- Sig. MONTLUISANT, dir. le 22 juin 1832, visa du Ministre, le 9 janvier 1833.
 - Ech. 1 : 200 (plan)
 - 1 : 100 (coupe d'une ferme)
 - Dim. 0,702 x 0,542
 - Encre sur papier. Coul.
 - (DD² 712/IV, p. 88)

- 1832 - 89.- "Projet d'un nouveau port de commerce au lieu dit la Rode". Plan.
- Sig. MONTLUISANT, dir. et COLLAS, ing. en chef de la place, le 19 novembre 1832.
 - Ech. 1 : 2.000
 - Dim. 0,592 x 0,422
 - Encre sur papier. Coul.
 - Lég. de A à I.
 - (DD² 712/IV, p. 89)

- 1832 - 90.- "Plan général d'un nouveau projet d'agrandissement de l'Arsenal de Toulon à l'Est de la Petite Rade", dressé en exécution de la dépêche du 11 juillet 1832 de M^r le Ministre de la Marine.
- Sig. MONTLUISANT dir. et COLLAS, ing. en chef de la place, le 15 décembre 1832.
 - Ech. 1 : 2.000
 - Dim. 1,208 x 0,539
 - Encre sur papier. Coul.
 - Lég. : explication des couleurs utilisés.
 - (DD² 712/IV, p. 90)

- 1833 - 91.- "Plan général d'un nouveau projet d'agrandissement de l' Arsenal de Toulon à l'Est de la Petite Rade", avec deux retombes. Sp.
 - Sig. NOEL, ing. et Montluisant dir., le 16 mars 1833.
 - Ech. 1 : 2.000
 - Dim. 1,098 x 0,780
 - Encre sur papier.Coul.
 - Lég., explication des couleurs.
 - (DD² 712/IV, p. 91).

- 91^a- "Profil général du nouvel établissement à l'est de la Rade, proposé sur les données fournies par la direction des constructions navales".
 - Ech. 1 : 333
 - Dim. 0,863 x 0,332
 - Encre sur papier.Coul.
 - (DD² 712/IV, p. 91^a)

- 1833 - 91^b- "Plan des sondes sur l'emplacement du nouveau projet d'agrandissement de l' Arsenal de Toulon à l'est de la petite Rade".
 - Ech. 1 : 1.000
 - Dim. 1,495 x 0,484
 - Encre sur papier.Coul.
 - (DD² 712/IV, p. 91^b)

- 1833 - 91^c- "Plan général de l'agrandissement de l'établissement de la Marine au Mourillon à l'Est de la petite Rade du Port de Toulon, pour un chantier de constructions navales. "Approuvé par la dépêche du 17 juillet 1833 de M. le Ministre de la Marine. Indiquant les terrains à occuper pour les travaux.
 - Ech. 1 : 2.000
 - Dim. 0,865 x 0,519
 - Encre sur papier.Coul.
 - (DD² 712/IV, p. 91^c)

- 1833 - 91^d- Projet d'agrandissement au Mourillon (s.t.)
Profils de la côte.

- Sig. MONTLOUISANT, le 16 mars 1833.

- Ech. 1:333

- Dim. 0,748 x 0,544

- Encre sur papier.Coul.

- (DD² 712/IV, p. 91^d)

- 1833 - 92.- "Projet pour les trois premières cales de vaisseau à construire au Mourillon".Plan,élévation et coupe,avec retombe.

- Sig. NOËL,ing. le 20 mars 1833,Visa de Montluisant dir; du Ministre,le 17 juillet.

- Ech. 1:200

- Dim. 0,968 x 0,624

- Encre sur papier.Coul.

- (DD² 712/IV, p. 92.)

- 1833 - 93.- "Projet de restauration de la toiture de l'ancien Magasin aux chanvres",Plan,avec deux retombes et coupes.

- Sig. NOËL, ing. le 9 avril 1833. Visa de Montluisant dir. et du Ministre le 21 août.

- Ech. 1:200 (plan et coupes)

1: 20 (détails)

- Dim. 0,642 x 0,456

- Encre sur papier.Coul.

- (DD² 712/IV, p. 93)

- 1833 - 94.- "Projet d'un magasin à mâtures proposé pour l'Arsenal de Toulon".Plan et coupes.

- Sig. CAMPAIGNAC,ing. le 9 avril 1833.

- Ech. 1 : 250

- Dim. 0,722 x 0,747

- Encre sur papier.Coul.

- (DD² 712/IV, p. 94)

- 051
- 1834 - 95.- "Hangar de clôture en arrière des cales du Mourillon", Plan, élévation et coupes.
- Sig. NOËL, ing. le 20 avril 1834, Visa de Montluisant dir. le 14 mai ; du conseil des travaux, le 28 juin; du ministre, le 16 août.
 - Ech. 1 : 100 (élévation)
 - Ech. 1 : 200 (plan)
 - Dim. 0,662 x 0,512
 - Encre sur papier. Coul.
 - (DD² 712/IV, p. 95)
- 1834 - 96.- "Plan général du Mourillon, indiquant la position proposée pour établir le chemin de Toulon à la Grosse Tour sur la gauche de la rivière de l'Égoutier entre le pont du Fort la Malque et celui du Polygone".
- Sig. NOËL, ing. le 15 juin 1834, visa de Bonard et Collas, ing. en chef, et de Montluisant, dir.
 - Ech. 1 : 2.000
 - Dim. 0,978 x 0,680
 - Encre sur papier. Coul.
 - (DD² 712/IV, p. 96)
- 1834 - 97.- "Projet de couverture pour les cales du Mourillon",
6 p., Plan.
- Sig. NOËL, ing. le 30 juin 1834
 - Ech. 1 : 400
 - Dim. 0,637 x 0,482
 - Encre sur papier. Coul.
 - (DD² 712/IV, p. 97)
- 1834 - 100.- "Projet d'ouverture d'un chemin de couverture sur le flanc de la Grosse Tour, face de la porte d'entrée du chantier de construction du Mourillon".
2 p. Plan, élévation et coupe.
- Sig. MONTLUISANT, dir. le 17 avril 1835.

- 1834 - 97^a - "Élévation de la face nord de la cale n°1 sur la ligne A B du plan".

- Sig. NOEL

- Ech. 1 : 200

- Dim. 0,637 x 0,482

- Encre sur papier.Coul.

- (DD² 712/IV, p.97^a)

- 1834 - 97^b - "Élévation de la face est sur la ligne C D du plan".

- Sig. NOEL

- Ech. 1 : 200

- Dim. 0,637 x 0,482

- Encre sur papier.Coul.

- (DD² 712/IV, p. 97^b)

- 1834 - 97^c - "Coupe en travers sur E F G du plan".

- Ech. 1:125

- Dim. 0,637 x 0,482

- Encre sur papier.Coul.

- (DD² 712/IV, p. 97^c)

- 1834 - 97^d - "Coupe en travers sur la ligne E F G du plan".

- Ech. 1 : 125

- Dim. 0,637 x 0,482

- Encre sur papier.Coul.

- (DD² 712/IV, p. 97^d)

- 1834 - 97^e - "Coupe en long au milieu des cales".

- Ech. 1 : 125

- Dim. 0,637 x 0,482

- Encre sur papier.Coul.

- (DD² 712/IV, p. 97^e)

- 1834 - 98.- "Atelier destiné au sciage des bois pour la vapeur à établir à l'extrémité ouest du grand hangar aux bois au Mourillon". Plan avec retombe, élévation et coupe.
- Sig. NOEL, ing. le 15 juillet 1834, Visa de Montluisant, dir. le 29 août; du ministre le 1 octobre.
 - Ech. 1 : 200
 - Dim. 0,666 x 0,477
 - Encre sur papier. Coul.
 - Lég. de A à E.
 - Apost. "la feuille de retombe indique la modification à apporter au plan, par suite de l'emploi d'une seule machine à vapeur, au lieu des deux comme on l'avait d'abord supposé".
 - (DD² 712/IV, p. 98.)
- 1834 - 99.- "Projet d'établissement d'une machine à vapeur de deux chevaux pour élever l'eau du puits situé derrière le pavillon est de la corderie, dans le grand regard des fontaines de l'Arsenal". Plan, élévation, coupe. (détail)
- Sig. NOEL, ing. le 16 septembre 1834; visa de Montluisant.
 - Ech. 1 : 250 (plan)
1 : 125 (élévation, coupe)
 - Dim. 0,622 x 0,487
 - Encre sur papier. Coul.
 - Lég. de A à E, de 1 à 8.
 - (DD² 712/IV, p. 99)
- 1835 - 100.- "Projet d'un pont de 10 m. d'ouverture sur la rivière de l'Égoutier en face de la porte d'entrée du chantier de construction du Mourillon".
- 2 p. Plan, élévation et coupe.
 - Sig. MONTLUISENT, dir. le 17 avril 1835.
 - Dim. 1,057 x 0,730

- Ech. 1:100
- Dim. 0,670 x 0,455
- Encre sur papier . Coul.
- Apost. "Dressé par l'ing. des T.M., pour être joint à son rapport en date de ce jour".
- (DD² 712/IV, p. 100)

- 1835 - 100^a - Double de la p. précédente.

- 1834 - 97^d - (DD² 717/IV, p. 100^a)

- 1834 - 97^d - (DD² 717/IV, p. 100^a)

- 1834 - 97^d - (DD² 717/IV, p. 100^a)

- 1834 - 97^d - (DD² 717/IV, p. 100^a)

- 1834 - 97^d - (DD² 717/IV, p. 100^a)

- 1834 - 97^d - (DD² 717/IV, p. 100^a)

- 1834 - 97^d - (DD² 717/IV, p. 100^a)

- 1834 - 97^d - (DD² 717/IV, p. 100^a)

- 1834 - 97^d - (DD² 717/IV, p. 100^a)

- 1834 - 97^d - (DD² 717/IV, p. 100^a)

- 1834 - 97^d - (DD² 717/IV, p. 100^a)

- 1834 - 97^d - (DD² 717/IV, p. 100^a)

- 1834 - 97^d - (DD² 717/IV, p. 100^a)

- 1834 - 97^d - (DD² 717/IV, p. 100^a)

- 1834 - 97^d - (DD² 717/IV, p. 100^a)

- 1834 - 97^d - (DD² 717/IV, p. 100^a)

- DD² 713 / I. (1835 - 1843).
- 1835 - 101.- "Atelier destiné au sciage des bois au Mou-
rillon", Plan, élévation et détails des acque-
ducs.
- Sign. LAMBERT, ing. le 10 septembre 1835, visa
de Montluisant, dir.
 - Ech. 1 : 200 (plan)
1 : 1000 (plan général)
 - Dim. 0,666 x 0,478
 - Encre sur papier. Coul.
 - Apost. "Modifié d'après le projet supplémen-
taire du 29 mai 1835".
 - (DD² 713/I. p. 101)
- 1835 - 102.- "Plan général de l'ancien cours de la partie
inférieure du torrent du Las et du nouveau
lit ouvert par Vauban à ce torrent".
- Sign. MONTLUISSANT, dir. le 12 sept. 1835.
 - Ech. 1 : 20.000 (plan)
1 : 5.000 (détail)
 - Dim. 0,363 x 0,350
 - Encre sur papier. Coul.
 - Apost. "Plan pour être joint au rapport du
Dir. des Travaux Maritimes en date de ce
jour, relatif à la demande que le maire de
Toulon fait à la Marine de contribuer à la re-
paration de la brèche B".
 - (DD² 713/I. p. 102)
- 1836 - 103.- "Projet d'un ouvrage à couronne pour mettre à
couvert les établissements demandés par la Ma-
rine à Castigneau".
- Sign. LACROIX, capitaine du Génie, 1836.
 - Ech. 1 : 1000
 - Dim. 1,057 x 0,730



- Calque sur papier.Coul.
 - (DD² 713 /I, p. 103)
- 1836 - 104.- "Bureaux, magasins, logemens pour l'établissement des fusées et artifices de guerre". Plans, élévations et coupe.
- Sig. NOEL, ing. le 15 avril 1836.
 - Ech. 1 : 100
 - Dim. 0,614 x 0,464
 - Encre sur papier.Coul.
 - (DD² 713/I, p. 104)
- 1836 - 105.- "Plan de l'atelier actuel des fusées de guerre et de ceux des artifices de la Marine". 2 p.
- Sig. LEBLANC, dir. de l'atelier, le 11 août 1836.
 - Ech. 1 : 333 (Plan général)
 - Ech. 1 : 200 (plan de l'atelier)
 - Dim. 0,633 x 0,492
 - Encre sur papier.Coul.
 - Lég. de A à X.
 - (DD² 713/ I, p. 105)
- 1836 - 105^a- "Plan d'un projet d'établissement pour construire à Castigneau les ateliers nécessaires à la confection des fusées de guerre et des artifices de la Marine".
- Ech. 1:500
 - Dim. 0,638 x 0,475
 - Encre sur papier.Coul .
 - Lég. de A à S.
 - (DD² 713/I, p. 105^a)

- 1838 - 106.- "Projet de Hangar pour la construction des embarcations". Plan, élévations et coupe.

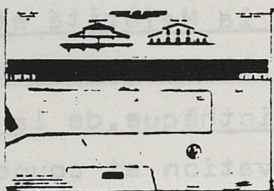

- Sig. MOEL, ing. le 31 août 1838.; visa de Bernard, dir; du ministre le 21 novembre.
- Ech. 1 : 400 (plan)
1 : 200 (coupe)
- Dim. 0,679 x 0,497
- Encre sur papier. Coul.
- Lég. de A à S, de 1 à 6.
- (DD² 713/I, p. 106)

- 1838 - 107.- "Etat actuel des lieux concernant l'île des bâtiments comprise entre la majorité et le Tribunal Maritime et la Porte de l'Arsenal". 3p.

- Sig. LAMBERT, ing. le 20 juin 1838, visa de Bernard dir. le 25 septembre; du conseil des Travaux, le 2 janv. 1839, du ministre, le 2 février.
- Ech 1 : 200
- Dim. 0,670 x 0,499
- Encre sur papier. Coul.
- Lég. de 1 à 15.
- (DD² 713/I, p. 107)

- 1838 - 107^a- "Projet d'ensemble représentant l'exhaussement général de toute l'île de Batimens comprise entre la majorité et le Tribunal Maritime et la Porte de l'Arsenal".

- Ech. 1 : 200
- Dim. 0,683 x 0,498
- Encre sur papier. Coul.
- Lég. de 1 à 7.
- (DD² 713/I, p. 107^a)

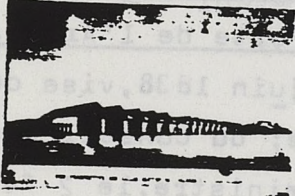
- 1838 - 107^b- "prolongement et haussement des Bâtimens en continuité de l'Edifice de la Majorité et Tribunal Maritime. Pour l'installation des Tribunaux militaires, de la Bibliothèque, de la Salle des Commissions"., Plan, élévation et coupe.
- Ech. 1: 33
 - Dim. 0,673 x 0,490
 - Encre sur papier. Coul.
 - Lég. de 1 à 13
 - (DD² 713/I, p. 107^b)
- 1838 - 108.- " Vue perspective des cales couvertes projetées au Mourillon". , 31 déc. 1838.
- 
- Ech. b.m.
 - Dim. 0,689 x 0,455
 - Encre sur papier. Coul.
 - Apost. au verso: " Cette feuille d'enveloppe ne fait pas partie du projet, elle appartient à un projet antérieur non approuvé".
 - (DD² 713/I, p. 108)
- 1842 - 109.- "Plan de la Rade de Toulon levé en 1839", avec surcharges manuscrites relatives uaux opérations de curage.
- Ech. 1 : 10.000
 - Dim. 0,990 x 0,702
 - Lithographie du Génie Maritime. Coul.
 - Lég.
 - (DD² 713/I, p. 109)
- 1838 - 110.- "Sondages dans l'emplacement du bassin n° 3". 2p.
- Ech. 1 : 200
 - Dim. 0,615 x 0,353
 - (DD² 713/I, p. 110)

- 1838 - 110^a - "Sondages dans l'emplacement du bassin n° 3",
au 4 juillet 1838.

- Ech. 1 : 200
- Dim. 0,615 x 0,353
- (DD² 713/I, p. 110^a)

- 1840 - 111. - "Plan du port de Toulon, 1840".

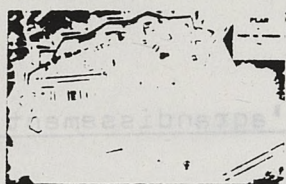

- Sig. "Artigue fecit", 1840.
- Ech. 1 : 2.000
- Dim. 1,030 x 0,683
- Encre sur papier. Coul.
- (DD² 713/I, p. 111).

- 1841 - 112. - "Plan parcellaire des propriétés à acquérir pour l'exécution du projet d'extension de l'arsenal de Toulon dans la plaine de Castigneau".



- Ech. 1 : 2.500
- Dim. 0,673 x 0,495
- Calque sur papier. Coul.
- Lég. (noms de propriétaires)
- (DD² 713/I, p. 112).

- 1836 - 113^b - "Fragment du plan des environs de Toulon, indiquant l'ouvrage à couronne projeté à Castigneau par M. le commandant Collas chef du Génie, 1836".



- Ech. 1 : 10.000
- Dim. 0,490 x 0,340
- Calque sur papier. Coul.
- (DD² 713/I, p. 113^b).

- 1838 - 113^c - "Idem".



- Ech. 1 : 10.000
- Dim. 0,490 x 0,340
- Calque sur papier. Coul.
- (DD² 713/I, p. 113^c)

- 1838 - 113ⁱ - "Fragment du plan des environs de Toulon, indiquant l'ouvrage à couronne projeté à Castigneau Par M. le lieutenant-Colonel Collas Chef du Génie, 1838".
- Ech. 1 : 10.000
 - Dim. 0,490 x 0,340
 - Calque sur papier.Coul.
 - (DD² 713/I, p. 113ⁱ)
- 1840 - 113^e - Plan suivant le projet C d'agrandissement de l'arsenal (s.t.).
- Ech. 1 : 10.000
 - Dim. 0,409 x 0,347
 - Calque sur papier.Coul.
 - Lég. de A à H.
 - (DD² 713/I, p. 113^e)
- 1843 - 113.- Plan général comparant les dispositions approuvées en 1841 et celle projetées en 1842, relatives au projet d'agrandissement de l'arsenal (s.t.) 11 p. (1836 - 1843).
- Ech. 1 : 10.000
 - Dim. 0,740 x 0,513
 - Calque sur papier.Coul.
 - Apost. "à l'appui du rapprt d'inspection de 1842".
 - (DD² 713/I, p. 113)
- 1843 - 113^a - Plan avec indications relatives au curage de la rade ordonné par le Conseil des travaux le 24 mai 1843. (s.t.)
- Ech. 1 : 10.000
 - Dim. 0,735 x 0,505
 - Calque sur papier.Coul.
 - (DD² 713/I, p. 113^a)

- 1842 - 113^d - "Plan général du projet B".
- Ech. 1 : 10.000
 - Dim. 0,456 x 0,425
 - Calque sur papier.Coul.
 - (DD^c 713/I, p. 113^d)
- 1842 - 113^h - "Plan d'ensemble de la petite rade à annexer au procès-verbal de conférence mixte en date 4 juillet 1842, relatif au nouveau projet d'agrandissement de l'arsenal maritime de Toulon".
- Ech. 1:10.000
 - Dim. 0,642 x 0,559
 - Calque sur papier.Coul.
 - (DD² 713/I, 113^h)
- 1842 - 113^f - "Projet d'un agrandissement de l'Arsenal au sud de la Darse actuelle et d'un établissement pour le service de subsistances, le long du canal de la Boulangerie".
- Sig. NOEL, ing. le 12 février 1842.
 - Ech. 1 : 2.500
 - Dim. 0,699 x 0,518
 - Calque sur papier.Coul.
 - (DD² 713/I, p. 113^f)
- 1842 - 113^g - "Projet d'agrandissement et d'emmenagement de l'arsenal de Toulon".
- Sig. DELACOUR, lieutenant de vaisseau, mai 1842.
 - Ech. 1 : 2.500
 - Dim. 0,695 x 0,504
 - Encre sur papier.Coul.
 - (DD² 713/I, p. 113^g)



- 1842 - 113^J - "Projet d'enceinte des nouveaux établissements de la Marine dans la plaine de Castigneau à l'extrémité ouest de la place de Toulon".



- Ech. 1 : 2.500
- Dim. 0,687 x 0,495
- Calque sur papier .Coul.
- Apost. " Ce **croquis** ne doit être considéré que comme une simple indication".
- (DD² 713/I, p. 113^J)

(Faint, mirrored text from the reverse side of the page, including references to 'Projet d'enceinte des nouveaux établissements de la Marine' and 'place de Toulon').

- DD² 713 / II (1842).
- PROJET ET EXECUTION DU BASSIN DE RADOUB N° 3.
- Album relié de 12 dessins, signé NOËL directeur, le 1er fév. 1842.
- Dim. 0,750 x 0,560
- Encre sur papier. Coul.
- (DD² 713/II, p. 114 de 1 à 12).
- 1842 - 114¹. - "Plan général".
 - Ech. 1 : 500
- 114². - Plan de détail et coupes.
 - Ech. 1 : 200
- 114³. - Etat du bassin après le bétonnage des bajoyers, l'établissement du batardeau et la construction des quais.
 - Ech. 1 : 200
- 114⁴. - Coupes relatives au bétonnage.
 - Ech. 1 : 100
- 114⁵. - Coupes en travers.
 - Ech. 1 : 100
- 114⁶. - Plan élévation et coupe de la trémie pour l'arasement du radier en béton.
 - Ech. 1 : 100
- 114⁷. - Plan et coupe de l'extrémité après bétonnage.
 - Ech. 1 : 100
- 114⁸. - Plan et coupes après l'établissement du batardeau.
 - Ech. 1 : 100

- 1842 - 114⁹.- Plan et coupe du batardeau pendant la construction de la tête du bassin.
- Ech. 1 : 100
- 114¹⁰- Plan et coupe de l'extrémité après achèvement.
- Ech. 1 : 100
- 114¹¹- Plan et coupes d'une des caisses formant charpente pour le bétonnage des bajoyers.
- Ech. 1 : 83
- 114¹²- Plan et élévation des treuils pour l'immersion du béton.
- Ech. 1 : 20

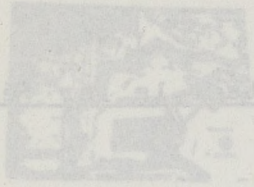

- DD² 713/ I (1843).
- BASSIN DE RADOUB N° 3. EXECUTION DES TRAVAUX.
- Portefeuille contenant 13 dessins.
- (DD² 713/ I , p. 115 à 115^h).
- 1843 - 115.- "Plan du bassin de radoub n°3 pendant l'opération du bétonnage du radier".
 - Ech. 1 : 125
 - Dim. 1,100 x 0,660
 - Encre sur papier.Coul.
 - Lég. de A à S.
- 115^a- "Profils en long et en travers du bassin de radoub n°3."
 - Ech. 1 : 125
 - Dim. 1,103 x 0,640
 - Encre sur papier.Coul.
- 115^b- "Plan du bassin de radoub n°3 pendant l'opération du bétonnage des bajoyers".
 - Ech. 1 : 125
 - Dim. 1,088 x 0,672
 - Encre sur papier.Coul.
 - Lég. de A à S.
- 115^c- " Profils en long et en travers du bassin de radoub n°3".
 - Ech. 1 : 125
 - Dim. 0,888 x 0,668
 - Encre sur papier.Coul.
- 115^d- "Bassin de radoub n° 3.Caisses en charpente destinées à former le noyau du bassin pendant l'opération de bétonnage des bajoyers et à charger le radier".
 - Ech. 1 : 100
 - Dim. 0,888 x 0,668
 - Encre sur papier.Coul.

- 1843 - 115^e - "Détail des machines à fabriquer le mortier et immerger le béton".

- Ech. 1 : 20
- Dim. 0,988 x 0,647
- Encre sur papier.Coul.
- Lég. de a à o.

115^f - "Batardeau en tête du bassin après la démolition des caisses 5 et 6 du noyau de charpente".

- Ech. 1 : 100
- Dim. 0,691 x 0,505
- Calque sur papier.Coul.

115^g - "Caisse n° 6 du noyau de charpente portant la porte provisoire et son étaillage contre la forme du batardeau".

- Ech. 1 : 66
- Dim. 0,670 x 0,463
- Calque sur papier.Coul.
- Lég. de a à f.

115^h - "Plans et coupes de l'extrémité du bassin." 4 feuilles manuscrites d'explication.

- Ech. 1 : 100
- Dim. 0,649 x 0,422
- Encre sur papier.Coul.
- (DD² 713/I, p. 115^h).

- DD² 713/III (1843 - 1847)

- s.d. - 117.- "Grand atelier de forges des constructions navales". Plan, élévations, coupe et détails.
(mil.19^osc)

- Ech. 1 : 400 (fig. 1-2)
- 1 : 200 (fig. 3)
- 1 : 133 (fig. 4-5)
- 1 : 50 (fig.6-7-8-9-10-11-12-13)

- Dim. 0,681 x 0,522

- Encre sur papier.Coul.

- (DD² 713/III, p. 117).

- 1843 - 118.- "Plan de l'édifice renfermant les bureaux de l'Etat-Major Général de la Marine, les tribunaux Maritimes, la bibliothèque de l'Arsenal, l'École de Maistrance et les Salles des Commissions".

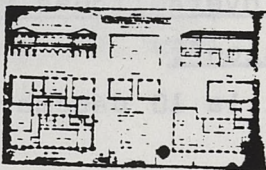

Plan, élévations et coupe.

- Sig. Copie, sig. Bidermann, aspirant-ingénieur, le avril 1843.

- Ech. 1:133

1:1000 (plan général)

- Dim. 0,823 x 0,507

- Encre sur papier.Coul.

- (DD² 713/III, p. 118).

- 1843 - 119.- Rade. Plan relatif au curage. (s.t.)

- Ech. b.m.

- Dim. 0,530x0,375

- Calque sur papier.Trait noir.

- (DD² 713/III, p.119)

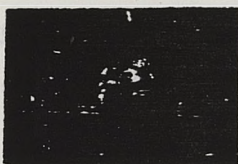
- 1843 - 120.- "Projet d'enceinte des nouveaux établissements de la Marine dans la plaine de Castigneau à l'extrémité ouest de la Place de Toulon".
- 
- Sig. Visa de la commission mixte des travaux, le 14 août 1843.
 - Ech. 1 : 2.500
 - Dim. 0,724 x 0,506
 - Calque sur papier. Coul.
 - Apost. "ce croquis ne doit être considéré que comme une simple indication".
 - (DD² 713/III, p. 120)
- 1843 - 121.- "Profil représentant la marche de la solidification de divers mortiers hydrauliques mis en expérience au port de Toulon".
- Sig. BERNARD, insp. général, le 10 décembre 1843.
 - Dim. 0,989 x 0,334
 - Trait de plusieurs encres.
 - Lég. sur les différents types de mélanges de chaux, sable, etc.
 - (DD² 713/III,) p. 121).
- 1844 - 122.- "Projet pour 1844. Fortification. Agrandir la Place pour enceindre la nouvelle Darce de Castigneau".
- Sig. LONG, capitaine du Génie. Visa de Dautheville, chef du Génie, le 13 janvier 1844; visa de Picot, dir. des fortifications le 2 février.
 - Ech. 1 : 5.000
 - Dim. 0,833 x 0,704
 - Calque sur papier. Trait de deux encres.
 - (DD² 713/III, p. 122). On voit les agglomérations le long des voies d'accès à la ville. Le projet de Picot n'est pas encore dessiné.

- 1844 - 123.- "Plan annexé au procès verbal de Conférence Miste, en date 11 janvier 1844 relatif au projet d'agrandissement du bastion n°2".

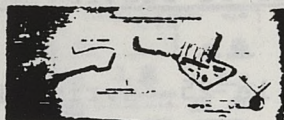

- Fig. NOËL, dir. et Dautheville, chef du génie, le 11 janvier 1844.
 - Ech. 1 : 2.500
 - Dim. 0,682 x 0,288
 - Encre sur papier. Coul.
 - (DD² 713/III, p. 123).

- 1844 - 123^a- "Projet d'établissement de la Marine à vapeur à construire à l'intérieur du bastion n° 2 agrandi". Plan général.

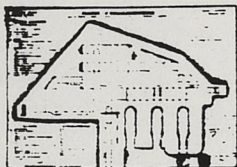

- Fig. LAMBERT et JOFFRE ing. le 25 février 1844.
 - Visa de Noël, dir., du conseil des travaux, le 27 avril.
 - Ech. 1 : 666
 - Dim. 0,690 x 0,520
 - Encre sur papier. Coul.
 - (DD² 713/III, p. 123^a).

- 1844 - 123^d- Calque du précédent.
 - (DD² 713/III, p. 123^d).

- 1844 - 123^b- "Projet d'établissement pour la Marine à Vapeur à construire dans l'intérieur du bastion n° 2 agrandi". 6 p. , Coupes et détails.

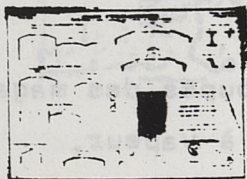

- Fig. LAMBERT et JOFFRE ing., le 25 fév. 1844.
 - Visa de Noël dir.; du conseil des Travaux, 27 avril.
 - Ech. 1: 200 (coupes); 1:100 (élev.) ; 1:3 (détails)
 - Dim. 0,690 x 0,520
 - Encre sur papier. Coul.
 - (DD² 713/III, p. 123^b)

- 1844 - 123^c - "Projet d'établissement pour la Marine à Vapeur à construire dans l'intérieur du bastion n° 2 agrandi". Elévations.



- Sig. LAMBERT et JOFFRE ing. le 25 février 1844.
 - Ech. 1 : 200
 - Dim. 0,690 x 0,520
 - Encre sur papier.Coul.
 - (DD² 713/III, p. 123^c)

- 1844 - 123^e - Calque du précédent.
 - (DD² 713/III, p. 123^e).

- 1844 - 123^f - Calque du 123^c.
 - (DD² 713/III, p. 123^f)

- 1844 - 124.- "Nouveaux établissements de subsistances à construire dans l'enceinte de Castigneau". 3p.



Plan d'ensemble; plan, élévation et coupes des pavillons d'entrée, du hangar aux fascines et de la meunerie à vapeur.

- Sig. GUERIN, ing. le 24 février 1844; Visa de Noël, dir.
 - Ech. 1 : 2.500 (plan d'ens.); 1:200 (établis.)
 - Dim. 0,690 x 0,509
 - Encre sur papier.Coul.
 - (DD² 713/III, p. 124.)

- 1844 - 124^a - Id. , Plan, élévation et coupes des magasins, de la panetterie et du moulin à vapeur.

- Sig. GUERIN
 - Ech. 1 : 200 (pour A¹, A², A³, A⁴, A⁵, D¹, D²)
 1 : 500 (pour A, B, C, D, E, a, b, c, d).
 - Dim. 0,876 x 0,597
 - Encre sur papier. Coul.
 - (DD² 713/III, p. 124^a).

- 1844 - 124^b - Id., Plan d'emplacement et de détail, élévations et coupes des: abattoir, écurie, réservoir, tonnellerie, magasin et hangar.

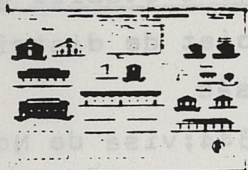

- Sig. GUERIN
- Ech. 1 : 200
- Dim. 0,699 x 0,516
- Encre sur papier. Coul.
- (DD² 713/III, p. 124^b) Charpente en bois, poteaux métalliques au centre de l'abattoir.

- 1844 - 124^c - "Indication des divers systèmes qui pouvaient être adoptés pour les magasins de subsistances dans l'enceinte de Castigneau". Plans, élévations et coupes, comparant les divers systèmes.

- Ech. 1 : 500
- Dim. 0,335 x 0,238
- Encre sur papier. Coul.
- (DD² 713/III, p. 124^c). Une typologie, avec la halle à 1, 2 ou 3 nefs; à 1 ou 2 ou 3 étages et différentes propositions pour la couverture. On parle de système, et non pas de type.

- 1844 - 125.- "Plan d'ensemble des établissements projetés à Castigneau".

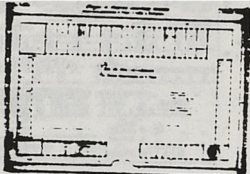

- Sig. RAOULX, ing., le 6 mars 1844; visa de Noël dir.
- Ech. 1 : 2.500
- Dim. 0,655 x 0,507
- Encre sur papier. Coul.
- (DD² 713/III, p. 125).

- 1844 - 125^a- "projet de caserne pour 2.000 hommes devant servir provisoirement de bain à établir à Castigneau". 8p.; Premier projet de distribution, plan du rez-de-chaussée.
- 
- Sig. RAGUL ing. le 4 mars 1844; visa de Noël dir.
 - Ech. 1 : 250
 - Dim. 0,686 x 0,512
 - Encre sur papier. Coul.
 - (DD² 713/III, p. 125^a)

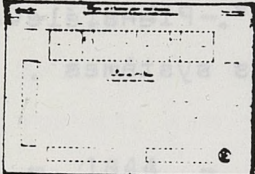
- 1844 - 125^b- Id. , plan du premier étage.
- 
- Ech. 1 : 250
 - Dim. 0,695 x 0,508
 - Encre sur papier. Coul.
 - (DD² 713/III, p. 125^b)

- 1844 - 125^c- Id. , plan du deuxième étage.
- Ech. 1 : 125
 - Dim. 0,694 x 0,508
 - Encre sur papier. Coul.
 - (DD² 713/III, p. 125^c)

- 1844 - 125^d- Id. , Second projet, plan du rez-de-chaussée.
- Ech. 1 : 125
 - Dim. 0,676 x 0,498
 - Encre sur papier. Coul.
 - (DD² 713/III, p. 125^d). La différence avec le premier projet réside dans le couloir qui delimité les espaces de circulation.

- 1844 - 125^e- Id. , Plan du premier étage.
- Ech. 1 : 250
 - Dim. 0,691 x 0,508
 - (DD² 713/III; p. 125^e)

- 1844 - 125^f - Id. , Plan du deuxième étage.

- Ech. 1 : 250

- Dim. 0,685 x 0,507

- (DD² 713/III, p. 125^f)

- 1844 - 125^g - Id. , Elévations et coupes.

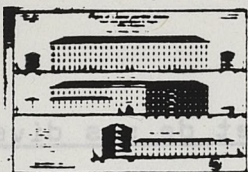

- Ech. 1 : 250

- Dim. 0,692 x 0,510

- (DD² 713/III, p. 125^g)

- 1845 - 126.- Etablissements de Castigneau. projets de répartition à l'intérieur de la nouvelle enceinte. (s.t.)
2 p.; Plan avec retombe.



- Ech. 1 : 2.500

- Dim. 0,683 x 0,507

- Calque sur papier. Coul.

- (DD² 713/III, p. 126.)

- 1845 - 126^a - Autre plan (s.t.).

- Ech. 1 : 2.500

- Dim. 0,666 x 0,497

- Calque sur papier. Coul.

- (DD² 713/III, p. 126^a).

- 1842 - 127.- "Plan de la Rade de Toulon et de ses divers mouillages". Levé en 1839, dressé en 1841.

- Ech. 1 : 10.000 (plan d'ensemble)

- 1 : 200 (profil des batteries)

- 1 : 500 (plan du MUSDIR)

- Dim. 0,972 x 0,683

- Lithographie, coul.

- (DD² 713/III, p. 127)

- 1845 - 128.- "Plan de Toulon avec les agrandissements projetés en 1845".
- Ech. 1 : 5.000
 - Dim. 0,847 x 0,620
 - Lithographie. Coul.
 - Lég. (avec les superficies des agrandissements)
 - (DD² 713/III, p. 128)
- 1846 - 129.- "Plan de la Rade de Toulon et de ses divers mouillages". Au verso "tracé manuscrit de la limite du curage projeté en 1846."
- Ech. 1 : 10.000
 - Dim. 1,033 x 0,714
 - Litho, levée en 1839, dressé en 1841.
 - (DD² 713/III, p. 129)
- 1846 - 130.- Quartier de Castigneau. Plan relatif aux établissements sis entre les bassins. (s.t.).
- Ech. 1 : 2.500
 - Dim. 0,608 x 0,446
 - Calque sur papier. Coul.
 - (DD² 713/III, p. 130)
- 1847 - 131.- "Projet d'une meunerie à vapeur" à Castigneau. 3p.; Projet.
- Ech. b.m. (1:200)
 - Dim. 0,479 x 0,413
 - Encre sur papier. Coul.
 - (DD² 713/III, p. 131).
- 1847 - 131^a- Coupes (s;t.)
- Ech. 1 : 100
 - Dim. 0,480 x 0,413
 - Encre sur papier. Coul.
 - (DD² 713/III, p. 131^a)

- 1847 - 131^b - "Projet de Meunerie à vapeur" à établir à Castigneau. Plans et coupes.
- Sig. BENET et PEYRUC, cousins, le 5 février 1847.
- Ech. 1 : 100
- Dim. 1,013 x 0,701
- Calque sur papier. Trait noir.
- Lég. (15 titres).
- (DD² 713/III, p. 131^b). Il s'agit d'un autre projet, différent du 131, 131^a.

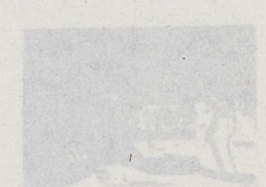
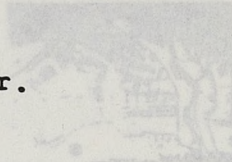

- DD² 713/ IV. (1847 - 1851).

- 1847 - 132.- "Plan général des établissements projetés à Castigneau".



- Sig. LAMBERT, ing. le 25 février 1847; Visa de Noël, dir. le 10 mars.
- Ech. 1 : 2.500
- Dim. 0,697 x 0,519
- Calque sur papier. Coul.
- (DD² 713/IV, p. 132.) Une large place est faite aux ateliers pour la Marine à vapeur.

- 1847 - 132^a- "Projet d'ateliers de machinerie pour la marine à vapeur à créer à Castigneau". 3p. Projet.

- Sig. LAMBERT, ing. le 25 février 1847; visa de Noël dir. le 10 mars.
- Ech. 1 : 200
- Dim. 0,705 x 0,543
- Calque sur papier. Coul.
- Lég. (37 titres).
- (DD² 713/IV, p. 132^a).

- 1847 - 132^b- Id. , Plans, élévations et coupes de la grande chaudronnerie et des magasins annexes projetés.

- Ech. 1 : 200
- Dim. 0,735 x 0,548
- Calque sur papier.
- (DD² 713/IV, p. 132^b)

- 1847 - 133.- "Plan général des établissements projetés à Castigneau". Plan général, "annexé à l'avis du conseil des Travaux de Marine en date du 12 mars 1847".



- Ech. 1:2.500
- Dim. 0,716 x 0,502
- Calque sur papier. Coul.
- (DD² 713/IV, p. 133).

- 1847 - 134.- "Installation de grues et de chemins de fer dans le Mourillon pour le transport des matières et des objets".



- Sig. RAOULX ing., le 20 octobre 1847; visa de Noël, dir. le 24 octobre.
- Ech. 1 : 2.000
- Dim. 0,679 x 0,476
- Calque sur papier. Coul.
- (DD² 713/IV., p. 134)

- 1848 - 135.- "Projet de nouveaux hangars aux bois à construire autour des fosses d'immersion du Mourillon".

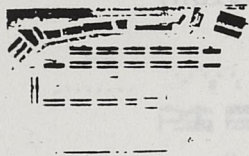

- Plan d'ensemble.
- Sig. RAOULX ing. le 8 mai 1848; visa de Noël, dir. et du conseil des Travaux.
- Ech. 1 : 1000
- Dim. 0,696 x 0,486
- Calque sur papier. Coul.
- (DD² 713/IV., p. 135)

- 1848 - 136.- "Plan de la disposition générale des établissements projetés à Castigneau dans l'hypothèse d'agrandissement de la Ville".



- Ech. 1 : 2.500
- Dim. 0,696 x 0,502
- Calque sur papier. Coul.
- (DD² 713/IV., p. 136) Le quartier à l'ouest est déjà dessiné parallèle au mur de la corderie.

- 1851 - 137.- "Nouveaux hangars projetés au Mourillon". Plan de distribution.



- Ech. 1 : 2.000
- Dim. 0,649 x 0,433
- Calque sur papier. Coul.
- (DD² 713/IV., p. 137)

- 1851 - 138.- "Projet d'ateliers pour la construction de machines à vapeur à créer à Castigneau". Plan général.



- Sig. RAOULX et DUPUY DE LOME ing., le 6 juin 1851.
 - Ech. 1 : 2.500
 - Dim. 0,662 x 0,507
 - Calque sur papier.Coul.
 - (DD² 713/IV, 138).

- 1851 - 138^a- Id. ,Plan, élévation et coupe des ateliers d'ajustage et des modèles.

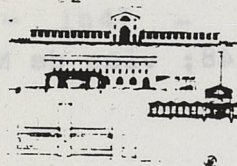

- Ech. 1 : 2.000 (coupe et élévation)
 1 : 400 (plans)
 - Dim. 0,662 x 0,507
 - Encre sur papier.Coul.
 - Lég. de 1 à 39.
 - (DD² 713/IV, p. 138^a)

- 1851 - 138^b- Id. ,élévation et coupe des ateliers de fonderie et de montage.



- Ech. 1 : 400 (plan)
 1 : 200 (élévation et coupes)
 - Dim. 0,671 x 0,526
 - Encre sur papier.Coul.
 - Lég. de 1 à 19.
 - (DD² 713/IV, p. 138^b)

- 1851 - 138^c- Id. ,Forges, tuyautage, chaudière et cheminée." plan, élévation et coupes.

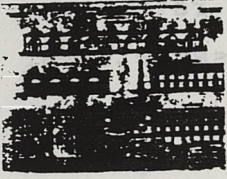

- Ech. 1 : 200 (coupes, élévation)
 1 : 400 (plans)
 - Dim. 0,674 x 0,518
 - Encre sur papier.Coul.
 - Lég. de 1 à 7.
 - (DD^c 713/IV, p. 138^c)

- 1851 - 138^d - Id. , Plan, élévation et coupes de l'atelier des chaudières à vapeur.
- 
- Ech. 1 : 200 (coupes et élévation)
1 : 400 (plan)
 - Dim. 0,670 x 0,513
 - Encre sur papier. Coul.
 - Lég. de 1 à 12.
 - (DD² 713/IV, p. 138^d) Les poteaux en fonte reçoivent le montant vertical de la structure en bois de la charpente.

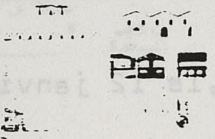
- 1851 - 139.- "Nouveaux établissements de subsistance à Castigneau. Projet d'un magasin des trois détails: liquides, salaisons et denrées seches". Plan, élévation et coupes.
- 
- Sig. JANVIER, ing. le 1er mars 1851; visa de Noël, dir.; du ministre Chasseloup-Laubat, le 14 octobre.
 - Ech. 1 : 125 (élévations et coupes)
1 : 333 (plans et façades)
1 : 2.500 (plan général).
 - Dim. 0,626 x 0,481
 - Calque sur papier. Coul.
 - (DD² 713/IV, p. 139)

- 1852 - 140.- "Plan général relatif aux projets d'achèvement du creusement et des quais de la darse de Castigneau".
- 
- Sig. JANVIER, ing. le 24 mars 1852.
 - Ech. 1 : 2.500
 - Dim. 0,599 x 0,481
 - Calque sur papier. Coul.
 - (DD² 713/IV, p. 140)

- 1852 - 141.- "Achevement de la nouvelle enceinte de Casti-
gneau". Plan et coupes, avec retombe.



- Sig. SOREL, colonel du Génie, secrétaire.

- Ech. 1 : 2.000 (plan)

1 : 200 (élévations, coupes).

- Dim. 0,599 x 0,481

- Calque sur papier. Coul.

- Apost. " Joint à l'avis du Comité des fortifi-
cations en date du 6 avril 1852".

- (DD²713/IV, p. 141)

- 1854 - 142.- "Plan relatif à une modification proposée dans
la disposition générale des édifices projetés à
Castigneau". 3 p.



- Sig. DUCOS; visa du Ministre, le 12 janvier 1854.

- Ech. 1 : 4.000

- Dim. 0,371 x 0,524

- Calque sur papier. Coul.

- (DD²713/IV, p. 142)

- 1854 - 142^a- Id. .

- Sig. NOEL, pour copie conforme.

- Ech. 1 : 4.000

- Dim. 0,567 x 0,413

- Calque sur papier. Coul.

- (DD²713/IV, p. 142^a)

- 1854 - 143.- Id. .

- Ech. 1 : 4.000

- Dim. 0,624 x 0,483

- Calque sur papier. Coul.

- (DD²713/IV, p. 143)

- 1854 - 144.- "Plan général de Toulon, Conforme aux projets approuvés tant pour l'agrandissement de la ville que pour l'agrandissement de l'arsenal, laissant Castigneau en dehors de la place".
- Ech. 1 : 10.000
 - Dim. 0,624 x 0,483
 - Calque sur papier. Coul.
 - (DD² 713/IV, p. 144)
- 1850 - 145.- "Plan de la ville de Toulon et de ses environs". Relatif au plan d'extension de la ville, du port et de la voie ferrée.
- Ech. 1 : 4.000
 - Dim. 0,822 x 0,605
 - Lithographie. Coul.
 - Lég. (noms des propriétaires)
 - (DD² 713/IV, p. 145) La date sur la litho est corrigée en 1855.
- 1855 - 146.- "Croquis n° 1. Annexé au p.v. de la conférence du 30 juin 1855 et indiquant les dispositions proposées pour donner l'extension nécessaire aux bassins en construction dans l'arsenal de Castigneau en conservant les fronts de terre en avant de l'enceinte des nouveaux établissements de la Marine, et le frons en maçonnerie entre ces établissements et l'ancien arsenal".
- Sig. NOEL, dir. et BRETON, chef du Génie, le 30 juin 1855; Visa de Revel, dir. des fortifications, le 28 juillet.
 - Ech. 1 : 2.000
 - Dim. 0,741 x 0,671
 - Calque sur papier. Coul.
 - (DD² 713/IV, p. 146)

- 154.- Manque (Projet d'agrandissement de l'hôpital St. Mandrier).
- (DD² 713/IV, p. 154)

- 1856 - 147.- "Plan du pavillon des Bureaux des subsistances à démolir lors de la construction de la Manu - tention"., à Castigneau.
- Sig. JANVIER, ing. le 16 juillet 1856.
 - Ech. 1 : 100
 - Dim. 0,593 x 0,217
 - Toile sur papier. Coul.
 - Lég.
 - (DD² 713/IV, p. 147)
- 1856 - 148.- "Agrandissement de l'enceinte fortifiée vers l'ouest".
- Sig. Visa des Ministres de la Marine Hamelin et de la Guerre Vaillant.
 - Ech. 1 : 5.000
 - Dim. 1,060 x 0,730
 - Calque sur papier. Coul.
 - Apost. "Plan annexé à la conférence du 8 avril 1856 entre les Ministres de la Guerre et de la Marine".
 - (DD² 713/IV, p. 148)
- 1834 - 149.- "Plan général du port de Toulon. Dressé en exécution de la dépêche du 20 avril 1833 et des délibérations du Conseil d'Administration du 1834".
- Sig. MONTLUISANT dir. le 24 mars 1834.; visa du conseil d'administration, même date.
 - Ech. 1 : 2.000
 - Dim. 1,277 x 1,051
 - Encre sur papier. Coul.
 - Lég. de 1 à 138 (de 129 à 137:propriétaires des terrains du côté du Mourillon).
 - (DD² 713/IV, p. 149)

- s.d. - 150.- "Plan du premier bassin en construction à Castigneau". Plan et coupe .
 (mil. 19°)
 - Ech. b.m. (1:100)
 - Dim. 1,070 x 0,731
 - Calque sur papier. Trait de trois encres (rouge, bleu, noir).
 - (DD² 713/IV, p. 150)
- 1859 - 151.- "Chemin de fer pour le carré mécanique de commettage à la corderie". Plan, élévation et détails.
 - Sig. MALBES et DORIAN, ing. le 10 avril 1859.
 - Visa de Noël et Pironneau, dir.
 - Ech. 1 : 500 (plan d'ensemble)
 - 1 : 50 (détail)
 - Dim. 0,661 x 0,507
 - Calque sur papier. Coul.
 - (DD² 713/IV, p. 151)
- 1859 - 152.- "Projet d'embranchement sur l'Arsenal de la Marine à Toulon", 2p.
 - Sig. PAULIN TALABOT, le 15 juin 1859., visa du Ministre, juillet.
 - Ech. 1 : 500 (plan)
 - 1 : 5.000 (profils)
 - Dim. 1,061 x 0,729
 - Calque sur papier. Coul.
 - (DD² 713/IV, p. 152)
- 1860 - 153.- "Ligne de Marseille à Toulon. Embranchement de Castigneau. Disposition des voies de la gare de Missiessy".
 - Sig. "Envoyé par AUDIBERT, ing. du P.L.M., 1860
 - Ech. 1 : 10.000
 - Dim. 0,824 x 0,314
- - 154.- Manque (Projet d'agrandissement de l'hôpital St. Mandrier).
 - (DD² 713/IV, p. 154)

- Toile. Coul.
- (DD² 713/IV, p. 153)

- 1851 - 155.- "Fourneaux à reverbère pour la Fonderie du Port de Toulon". Plan et coupes.
 - Sig. MONTETY, sous-ing. , le 2 avril 1851
 - Ech. 1 : 25
 - Dim. 0,713 x 0,518
 - Encre sur papier. Coul.
 - (DD² 713/IV, p. 155)

- s.d. - 156.- "Hôpital principal . Projet d'un édifice pour les annexes de l'Hôpital". Plan.
 - Ech. 1 : 333
 - Dim. 0,514 x 0,440
 - Encre sur papier. Coul.
 - Lég. de 1 à 17
 - (DD² 713/IV, p. 156)

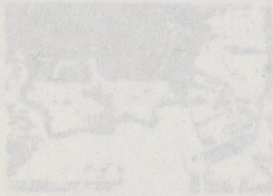
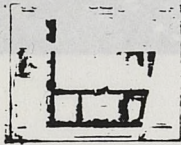

- DD² 713/V (1849 - 1874).

- 1849 - 157.- "Plan de la Rade de Toulon et de ses mouillages". Plans généraux gravés ou lithographiés avec additions manuscrites relatives à la situation des travaux de curage de 1849 à 1855.

1855

11 p.

- Ech. 1 : 10.000

- Dim. 1,025 x 0,705

- Lithographie. Coul.

- (DD² 713/V, p. 157 à 157^j)

- 1845 - 157^k- "Moulins à vapeur de Toulon". Projet: plans, élévations et coupes.

- Sig. HOLCROFT, ing. civil, Paris le 15 déc. 1845.

- Ech. 1 : 100 (plan, coupe)

1 : 200 (façades)

- Dim. 0,978 x 0,643

- Encre sur papier. Coul.

- (DD² 713/V, p. 157^k)

- 1861 - 158.- "Esquisse d'un projet pour la nouvelle entrée de l'Arsenal de Castigneau à joindre à la délimitation du conseil des travaux du 12 nov. 1861". 2p. Plan et élévation.

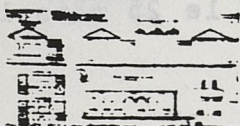

- Ech. b. m.

- Dim. 0,574 x 0,317

- Calque sur papier. Coul.

- (DD² 713/V, p. 158)

- 1861 - 158^a- "Esquisse d'un projet pour la nouvelle entrée de Castigneau au port de Toulon", Plan, élévation et coupe, suivant un projet rectifié.

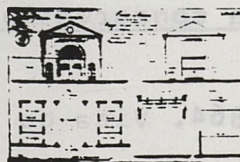

- Sig. REIBELL, insp^e général, le 6 novembre.

- Ech. 1 : 100

- Dim. 0,675 x 0,451

- Encre sur papier. Coul.

- (DD² 713/V, p. 158^a)

- 1862 - 159.- "Hangar de service des bassins de Castigneau."
(en cour d'exécution).
- Sig. NOEL, dir. le 22 octobre 1862.
 - Ech. 1 : 500
 - Dim. 0,655 x 0,513
 - Calque sur papier. Trait de deux encres.
 - Apost. "Projet approuvé le 15 juin 1861, après les modifications ordonnées par la depeche du 28 fév. précédent".
 - (DD² 713/ V, p. 159)
- 1864 - 160.- "Aperçu des travaux exécutés dans la Darse de Missiessy depuis le 20 avril 1861 jusqu'au 10 juin 1864".
- Ech. b.m.
 - Dim. 0,413 x 0,293
 - Lithographie. Coul.
 - (DD² 713/ V, p. 160)
- 1864 161.- "Projet d'une piquoulière à construire dans l' Arsenal principal". Plan d'emplacement et de détail, élévations et coupes.
- Sig. JANVIER et MARIELLE, ing. le 25 mars 1864. Visa de Noël et Cros, dir.
 - Ech. 1 : 200
 - Dim. 0,768 x 0,628
 - Calque sur papier. Coul.
 - (DD² 713/ V, p. 161)
- 1864 - 162.- "Projet de l'école de Pyrotechnie. Plan général indiquant les établissements de l'artillerie de la Marine pour le service et la conservation des poudres au port de Toulon".
- Sig. MALBES, ing. le 30 avril 1864. Visa de Noël et Paine dir.



- Ech. 1 : 5.000
 - Dim. 1,050 x 0,669
 - Calque sur papier. Coul.
 - Lég. (7 titres relatifs à l'embranchement du chemin de fer de la gare de la Seyne au parc au charbon).
 - (DD² 713/ V, p. 162)
- 1838 - 163.- "Projet d'un atelier de forges pour la Direction des constructions navales". Plan ,avec retombe.
- Sig. BERNARD, dir. le 30 octobre 1838.
 - Ech. 1 : 1.000
 - Dim. 0,662 x 0,482
 - Encre sur papier. Coul.
 - (DD² 713/ V , p. 163)
- 1855 - 164.- "Port de Toulon 1855". Plan général, avec additions manuscrites relatives aux aménagements projetés.
-
- Ech. 1 : 4.000
 - Dim. 1,095 x 0,723
 - Encre sur papier. Coul.
 - Lég. de 1 à 67.
 - (DD² 713/V, p. 164) On voit, dans le territoire du Mourillon : une usine à gaz , des moulins à vapeur, le faubourg du Mourillon. Du côté de Castigneau: le faubourg du Pont du Las, le quartier Navarin, une usine à gaz. Le plan est très abîmé.
- 1866 - 165.- "Pont tournant sur la passe Missiessy construit au Creusot en 1866". 4 p. Plan et élévation.
- Ech. 1 : 66
 - Dim. 1,077 x 0,709
 - Lithographie. Trait noir.
 - (DD² 713/V, p. 165) Litho. de A.Temporal au Creusot.

- 1866 - 165^a- "Pont tournant sur la passe de Missiessy construit au Creusto en 1866". Plan de l'extrémité et coupes.
 - Ech. 1 : 33
 - Dim. 1,077 x 0,709
 - Lithographie. Trait noir.
 - (DD² 713/V, p. 165^a)

- 1866 - 165^b- Id., Plan et élévation du mécanisme de rotation.
 - Ech. 1 : 100
 - Dim. 1,077 x 0,709
 - Lithographie. Trait noir.
 - (DD² 713/V, p. 165^b)

- 1866 - 165^c- Id., Assemblages divers, détails.
 - Ech. 1 : 100
 - Dim. 1,077 x 0,709
 - Lithographie. Trait noir.
 - (DD² 713/V, p. 165^c)

- 1868 - 166.- "Plan coupes et élévation d'un appointement incliné". 3 p., accompagnées d'une lettre de Raoulx du 17 janvier 1868 en les commentant.
 - Ech. b.m. (1 : 150 ca.)
 - Dim. 0,608 x 0,405
 - Calque sur papier. Trait de trois encres.
 - (DD² 713/V, p. 166)

- 1868 - 166^a- Id., Détails.
 - Ech. b.m.
 - Dim. 0,479 x 0,313
 - Calque sur papier. T
 - (DD² 713/V, p. 166^a)

- 1868 - 166^b - "Plan élévation et coupes d'un appointement horizontal".
- Ech. b.m.
 - Dim. 0,464 x 0,291
 - Calque sur papier.
 - (DD² 713/V, p. 166^b)
- 1873 - 167.- "Reconstruction des parties de la Corderie détruites après l'incendie du 24 juillet 1873".
- 3.p.; Extrait du plan général, coupes et détails.
- Sig. de MAZAS, ing. le 27 octobre 1873.
 - Ech. 1 : 5.000 (plan général)
 - 1 : 100 (coupes)
 - 1 : 10 (détails)
 - Dim. 1,060 x 0,743
 - Litho. de Marius Olive à Marseille.
 - (DD² 713/V, p. 167).
- 1873 - 167^a - Id., Plan et élévation.
- Sig. de MAZAS ing.
 - Ech. 1 : 200
 - Dim. 1,060 x 0,743
 - Litho.
 - (DD² 713/V, p. 167^a)
- 1873 - 167^b - Id., Coupes et détails.
- Ech. 1 : 100 (coupe et plans)
 - 1 : 10 (détails)
 - Dim. 0,896 x 0,607
 - Litho.
 - (DD² 713/V, p. 167^b)

- 1874 - 168.- "Agrandissement de l'Atelier des bâtiments en fer au Mourillon". 4.p gravées.
Plan d'ensemble.
- Sig. DYRION ing. le 30 avril 1874. , visa de Raouix dir. ; du Ministre , le 15 juin.
 - Ech. 1 : 5.000 (plan général)
1 : 500 (pour les fours)
1 : 1.000 (plan d'ensemble)
 - Dim. 1,384 x 0,747
 - Gravure. Coul.
 - (DD² 713/V, p. 168)
- 1874 - 168^a- Id. , Plan, élévation et coupes de l'atelier.
- Sig. DYRION ing.
 - Ech. 1 : 200 (fig. 1)
1 : 100 (fig. 2)
 - Dim. 1,446 x 0,738
 - Gravure. Coul.
 - (DD² 713/V, p. 168^a)
- 1874 - 168^b- Id. , Détails de la charpente métallique.
- Ech. 1 : 50 (fig. 1)
1 : 10 (fig. 2-3-4-5-6-7-8-9-10-11-12-13-14)
1 : 20 (fig. 15 - 16)
1 : 5 (fig. 17)
 - Dim. 1,385 x 0,745
 - Gravure. Coul.
 - (DD² 713/V, p. 168^b)
- 1874 - 168^c- Id. , Détails des supports, des fours et des forges.
- Ech. 1 : 4 (fig. 1-2-3-4-5)
1 : 20 (fig. 6-7-7¹)
1 : 10 (fig. 8-9-10)
 - Gravure. Coul.
 - (DD² 713/V, p. 168^c)

- s.d. - 169.- " Construction de deux bassins de radoub dans la darse de Missiessy, au moyen de caissons métalliques et d'air comprimée". Plans et coupes relatifs aux maçonneries.
- Ech. b.m. (1 : 200)
- Dim. 0,980 x 0,615
- Lithographie de Broise et Courtier à Paris.
- Trait noir.
- (DD² 713/V, p. 169)

- 1844 - 9.- Plans et coupes relatifs au bassin de radoub n° 2.
- Ech. 1 : 33
- Calque sur papier. Coul.
- (DD² 714 bis, p. 1 à 9).
- (DD² 714 bis, p. 1 à 21).

- Bassin de radoub n° 3. Situation des travaux.
- Album de 9 calques sur papier. (1843-1844).
- (DD² 714 bis, p. 1 à 9).

- 1843 - 1.- Plan pendant le bétonnage du radoub.
- Ech. 1 : 125
- Lég. de A à G.

- 2.- Coupes.
- Ech. 1 : 125.

- 3.- Plan pendant le bétonnage des pavois.
- Ech. 1 : 125
- Lég. de A à G.

- 4.- Coupes.
- Ech. 1 : 125

- 5.- Détails des caisses en charpente destinées à fournir le noyau du bassin pendant l'opération de secours.
- Ech. 1 : 100

- DD² 714 (1851 - 1854).

- PETITE RADE.

- Portefeuille contenant 21 plans, avec additions manuscrites indiquant la situation des travaux d'approfondissement.

- Du 30 septembre 1851 au 31 mars 1854.

- Ech. 1 : 5.000

- Dim. 0,937 x 0,638.

- Lithographie de Matheron à Marseille. Coul.

- (DD² 714 , p. 1 à 21).

- DD² 714 bis. (1843 - 1846).

- BASSIN DE RADOUB N° 3. SITUATION DES TRAVAUX.

- Album de 9 calques sur papier. (1843-1846).

- (DD² 714 bis, p. 1 à 9).

- 1843 - 1.- Plan pendant le bétonnage du radier.

- Ech. 1 : 125

- Lég. de A à S.

2.- Coupes.

- Ech. 1 : 125.

3.- Plan pendant le bétonnage des bajoyers.

- Ech. 1 : 125

- Lég. de A à S.

4.- Coupes.

- Ech. 1 : 125

5.- Détails des caisses en charpente destinées à fournir le noyau du bassin pendant l'opération de secours.

- Ech. 1 : 100

- 6.- Détails des machines à fabriquer le mortier et à immerger le béton.
 - Ech. 1 : 20
- 7.- Détails du batardeau.
 - Ech. 1 : 100
- 8.- Détails d'une caisse.
 - Ech. 1 : 66
- 1846 - 9.- Détails d'un projet de bateau-porte.
 - Sig. BAYLE, ing. le 8 avril 1846.; visa de Vincent. dir.
 - Ech. 1 : 33
 - Calque sur papier. Coul.
 - (DD² 714 bis, p. 1 à 9).
- 1754 - 3.- "Toulon. Élévation du côté de l'entrée de la boulangerie projetée".
 - Sig. VERGAIN, le 20 avril 1754.
 - Ech. 1 : 123 ca.
 - Dim. 0,948 x 0,588 (0,624 x 0,444)
 - Encre sur papier, lavis, aquarelle.
 - (F¹⁴ 10270 - 10. n°3).
- 1774 - 4.- "Plan du lazaret de Toulon situé à l'extrémité de la Grande Rade, entre l'Hôpital de St. Mandrier et les Sablières".
 - Sig. POZE
 - Ech. 1 : 253 ca.
 - Dim. 1,076 x 1,240
 - Encre sur papier, lavis, aquarelle; 2 retombes.
 - (F¹⁴ 10270-10 n°4).

6. - Détails des machines à vapeur à l'usage de la
à immerger le béton.

- PETITE RAGE. Ech. 1 : 30

- Portefeuille contenant 12 plans, avec additions manuscrites
indiquant la situation de l'ouvrage.

- Ech. 1 : 100

- Ech. 1 : 5.000

8. - Détails d'une caisse, 83,60 x 72,90 x 10

- Lithographie de Matheron à Paris.

- (DD² 714 bis, p. 1 à 211)

9. - 1846 - Détails d'un projet de bassin-canal.

- Sr. BAYLE, ing. le 8 avril 1846; visé de Vincent, dir.

- Ech. 1 : 30

- Calcul sur papier. Couli.

- (DD² 714 bis, p. 1 à 9)

ARCHIVES NATIONALES.

Cartes et Plans.

- BASSIN DE RAGUE N° 3. SITUATION DES TRAVAUX.

- Plans de 9, relevés sur papier. (1843-1846).

- (DD² 714 bis, p. 1 à 9)

1843 - 1. - Plan pendant le tonnage du radier.

- Ech. 1 : 125

- Lfg. de A à E.

2. - Coups.

- Ech. 1 : 125.

3. - Plan pendant le bétonnage des biefs.

- Ech. 1 : 125

- Lfg. de A à E.

4. - Coups.

- Ech. 1 : 125

5. - Détails des caisses en charpente destinées à
fournir le noyau du bassin pendant l'opération
de secours.

- Ech. 1 : 100

- F¹⁴ 10270 - 10 (XVIII^e sc. - 1840)

- 18^esc - 1. - "Toulon. Plan de la ville et du port. (Très ancien).

- Ech. b.m.

- Dim.: 0,555 x 0,407 (0,398 x 0,292).

- Encre sur papier (encre rouge, noir).

- (F¹⁴ 10270-10., n°1)

- 1754 - 2.- "Toulon. Plan d'une partie de l'arsenal, suivant le projet de l'établissement des cabestans le long du quai...".

- Sig. VERGUIN, à Toulon le 19 janvier 1754.

- Ech. 1 : 143 ca.

- Dim. 0,940 x 0,540 (0,760 x 0,381)

- Encre sur papier, aquarelle.

- Lég. de A à T, sur retombe.

- (F¹⁴ 10270 - 10., n°2)

- 1754 - 3.- "Toulon. Elévation du côté de l'entrée de la boulangerie projetée".

- Sig. VERGUIN, le 20 avril 1754.

- Ech. 1 : 123 ca.

- Dim. 0,948 x 0,588 (0,824 x 0,444)

- Encre sur papier, lavis, aquarelle.

- (F¹⁴ 10270 - 10. n°3).

- 1774 - 4.- "Plan du lazaret de Toulon situé à l'extrémité de la Grande Rade, entre l'Hôpital de St. Mandrier et les Sablottes".

- Sig. POZE

- Ech. 1 : 250 ca.

- Dim. 1,076 x 1,240

- Encre sur papier, lavis, aquarelle; 2 retombes.

- (F¹⁴ 10270-10 n°4).

- 1774 - 5.- "Plan du Lazaret de Toulon", avec renvoi pour servir au plan.
- Sig. PORQUET
 - Ech. 1 : 800 ca.
 - Dim. 0,902 x 0,650 (0,846 x 0,546)
 - Encre sur papier
 - Lég. de A à Z, de 1 à 30.
 - Apost. Concerne les mesures à prendre pour réduire les risques de contagion entre malades.
 - (F¹⁴ 10270 - 10 , n° 5)
- = 1744 - 6.- "Profils en travers et en long pour une couverture portée par des piliers de bois".
- "Profils en travers et en long pour une couverture portée par des piliers de pierre".
- Deux dessins sur la même feuille.
- Sig. GROIGNARD, le 19 mai 1774.
 - Ech. 1 : 145 ca
 - Dim. 0,905 x 0,595
 - Encre sur papier. Coul.
 - Lég. de A à G (pour le premier dessin)
de H à G (pour le second dessin)
 - (F¹⁴ 10270 - 10 , p.6).
- 1774 - 7.- "Plans de comparaison de la couverture n° 1 en piliers de bois et de celle des piliers en pierre proposée par M. de Ruis."
- Profils en travers et en long dont un côté représente celui d'une Couverture n°1 portée par des piliers de bois, et l'autre celui de la même couverture n°2 portée par des piliers de pierre
- Sig. GROIGNARD, le 19 mai 1774.
 - Ech. 1 : 145 ca.
 - Dim. 0,980 x 0,630
 - Encre sur papier lavé, aquarelle.
 - Lég. de A à I.
 - Apost. "dessin joint à la lettre de M. Groignard du 19 mai 1774."
 - (F¹⁴ 10270 - 10, n°7)

- 1781 - 8.- "Plan, Profils, Elevations ou vues géométrales des Bâtimens établis dans l'Enceinte du Lazaret de Toulon. Tels qu'ils étoient en 1781".
- Sig. VERRIER, ing. en chef, "L'évé au mois d'avril 1781".
 - Ech. 1 : 433 (de 2 lignes pour toise, comme au plan et profil).
 - Dim. 0,750 x 0,750 (0,732 x 0,732)
 - Encre sur papier, aquarelle.
 - Lég. de a à s (pour la grand lazaret)
de t à g (pour le petit Lazaret)
 - (F¹⁴ 10270-10, p. 8)
- 1781 - 9.- "Plan du lazaret petit et grand et campagne d' tour, partie de la rade, môle de débarquement et quarantaines".
- Ech. b.m.
 - Dim. 0,588 x 0,746 (0,578 x 0,730).
 - Encre sur papier, aquarelle.
 - Apost. "Partie de la rade où mouillent les vaisseaux en quarantaine ; Môle prévu pour le débarquement des quarantaines; Canal pour l'écoulement des eaux du grand ravin".
 - (F¹⁴ 10270-10, p. 9)
- 1785 - 10.- "Plan de la Ville et l'Arsenal de Toulon".
- Ech. 1 : 4.236 ca.
 - Dim. 0,630 x 0,444 (0,577 x 0,370)
 - Encre sur papier, aquarelle.
 - Lég. de 1 à 73.
 - (F¹⁴ 10270-10, p. 10).

- s.d. - 11.- "Toulon", plan de la ville.
 (déb. 19^e sc.) - Ech. 1 : 21.261 ca.
 - Dim. 0,344 x 0,254 (0,282 x 0,230)
 - Gravure
 - Lég.: 1-Darse Neuve; 2- Marine; 3-Vieille Darse;
 4-Fort la Malgue.
 - (F^{I4} 10270-10, p.10).

- 1807 - 12.- "Plan du môle ou de l'embarcadère de porte
 accompagné des dessins indiquant les ouvrages
 à faire pour son rétablissement".
 - Sig. CASSAT (?) ing., le 17 déc. 1807.
 - Ech. 1 : 50, des plans; "l'échelle de la coupe
 versale n°3 est double et celle du dessin
 quadruple de celle des plans".
 - Dim. 0,650 x 0,468 (0,610 x 0,420)
 - Encre sur papier lavé.
 - Apost. "Vu par l'ing. en Chef Fabre".
 - (F^{I4} 10270-10, p.11).

- 1811 - 13.- "Plan de la partie de quais du Port Marchand de Toulon occupé par la Commerce qui présente la distribution des cadres de Pavés en briques avant le projet de Reconstruction";
- " Plan de la partie de quais du port marchand de Toulon occupée par le Commerce, que présente la distribution des cadres de pavés den briques suivant le projet de Reconstruction".
- " Plan du port de commerce de Toulon".
- Fig. MARTRET, le 24 mars 1811.
 - Ech. 1 : 100 (plan et profil); 1:20 (dét.); 1:4000 (p.g.)
 - Dim. 0,963 x 0,640 (0,906 x 0,583)
 - Encre sur papier, aquarelle.
 - (F^{I4} 10270-10, p. 14)
- 1833 - 14.- "Plan du projet de l'établissement d'un port marchand et d'un faubourg au quartier du Mourillon au lieu dit de la Rode"; dressé par l'Architecte de la Ville, d'après les renseignements et notes données par Monsieur les Conseillers Municipaux composant la Commission. (Avec retombe)
- Fig. GUEIT, le 4 février 1833.
 - Ech. 1 : 2.000
 - Dim. 0,540 x 0,475
 - Encre sur papeir lavé.
 - Lég. Renvoi de A à Q.
A: Darce ou port, sup. 27.676^m,00
 - Apost. "Le vert indique le tracé des fortifications et le jaune les masses de maisons projetées."
- RETOMBE conforme au plan qui accompagne le p.v. de la conf. tenue le 1⁹ nov. entre M. COLLAS chef de bataillon du génie, ing. en chef de la place de Toulon, et M. MONTLUISANT, dir. des trav. hydr. de la Marine. A Draguignan le 6 fév. 1834.
- (F^{I4} 10270-10, p. 14).

- 1834 - 15.- "Projet d'un nouveau Port de Commerce au lieu dit de la Rode".
 - Sig. MONTLUISSANT, COLLAS, QUEN ing. en chef du Dep du Var, le 17 avril 1834.
 - Ech. 1 : 1000
 - Dim. 0,620 x 0,471 (0,591 x 0,441)
 - Encre sur papier, lavis.
 - Lég. de A à T.
 - Apost. "Dressé pour être joint au p.v. de la conférence en date L 17 avril 1834."
 - (F^{I4} 10270-10, p. 15)
- 1835 - 16.- "Etablissement d'un port de Commerce à la Rode", croquis annexé à l'avis de la Commission mixte des T.P. en date 4 mai 1835.
 - Sig. "Le secrétaire archiviste de la commission d'Artois".
 - Ech. 1 : 2.000
 - Dim. 0,324 x 0,440
 - Encre sur calque, aquarelle.
 - Lég. de A à PP.
 - (F^{I4} 10270-10, p. 16) Très abimé, en 4 morceaux.
- 1837 - 17.- "Projet d'un port de Commerce à construire à Toulon au chantier de la Rode".
 - Sig. GUILLAUME, le 15 mars 1837
 - Ech. 1 : 14.700 ca.
 - Dim. 0,620 x 0,522 (0,548 x 0,486)
 - Encre sur papier, aquarelle
 - Apost. "Plan de la rade de Toulon indiquant la position du port projeté par rapport au vent regnant".
 - (F^{I4} 10270-10, p. 17)

- 1835 - 18.- "Projet d'un Port de Commerce à établir à Toulon au Chantier de la Rode." , pièce 1.
- Sig. GUILLAUME, ing. ordinaire au Corps Royal des Ponts et Chaussées, le 15 mars 1837.
 - Ech. 1 : 2.000
 - Dim. 0,680 x 0,510 (0,636 x 0,463)
 - Encre sur papier, aquarelle.
 - Apost. "Plan du Port approuvé par le Ministre de la Guerre le 8 juin 1835 conformément à la délibération de la Commission Mixte des T.P. du 4 mai 1835.
 - (F^{I4} 10270-10, p. 18, pièce 1)
- 1837 - 18.- "Projet d'un Port de Commerce à établir à Toulon pour servir de comparaison avec celui qui a été adopté par la Commission Mixte et le Conseil Municipal à Toulon".
- Sig. GUILLAUME, le 15 mars 1837.
 - Ech. 1 : 2.000
 - Dim. 0,510 x 0,390
 - Encre sur calque, aquarelle.
 - (F^{I4} 10270-10, p. 18, pièce 2)
- 1837 - 19.- "Projet d'un port de Commerce à construire à Toulon au chantier de la Rode".
- Plan du port, nivellement du terrain et alignement des rues dans le polygone exceptionnel où le Génie militaire a permis d'élever des constructions.
- GUILLAUME, le 15 mars 1837.
 - Ech. 1 : 800.ca.
 - Dim. 0,690 x 0,526 (0,650 x 0,472).
 - Encre sur papier, aquarelle.
 - (F^{I4} 10270-10, p. 19)

- 1837 - 20.- "projet d'un port de Commerce".
- Sig. GUILLAUME, le 15 mars 1837.
 - Ech. 1: 800
 - Dim. 0,670 x 0,500 (0,645 x 0,472).
 - Encre sur calque, aquarelle.
 - (F¹⁴ 10270-10, p. 20)
- 1838 - 21.- "Plan du Port de Commerce de Toulon".
- Conformément à la Circulaire du M.le Dir.Gen. des Ponts et Chaussées du 21 sept. 1837, et des Etablissements de la Marine.
- Sig. DUVAL, ing. en chef, le 5 avril 1838.
 - Ech. 1 : 4.000
 - Dim. 0,513 x 0,668 (0,497 x 0,645)
 - Encre sur papier, aquarelle.
 - Lég. de 1 à 120.
 - (F¹⁴ 10270-10, p. 21)
- 1838 - 22.- "Plans de la ville et du port de Toulon", 1 et 2.
- 1- copie du plan de 1838 exécuté en 1845.
- Sig par l'ing. en chef L.DUVAL, le 5 avril 1838 à Draguignan .
 - signé par l'ing. de Toulon HONCLU, le 27 nov. 1854
 - signé par l'ing. en chef de Draguignan GENDARME DE BEVOTTE, le 28 nov. 1854.
 - Ech. 1 : 4.000
 - Dim. 0,487 x 0,496 (0,477 x 0,480)
 - Encre sur calque, aquarelle.
 - Lég. Designations relatives aux Services des Ponts et Chaussées:
 - AA : parties de la vieille Darse occupées par le Commerce
 - B : Chantier de Construction sur un terrain appartenant au Génie militaire
 - A' : Projet du port à la Rode, accessoire du port de Commerce approuvé.
 - B' : Chantier de construction et Cale.
 - HH : emplacement où l'on pourra bâtir
 - EE : parties de la vieille Darse occupée par la Marine.

- Apost. "Conformément à la circulaire du 13 octobre 1854 la partie du port de Toulon dite Vieille Darse est affectée au service du port de Commerce dans toute la partie située à l'est de la patache, jusque et compris le quai du party. On ignore l'époque de la construction et la dépense. Le port neuf dit port marchand de la Rode construit en 1839 et 1845. Il a coûté 599,998^f,87.
- "Toulon, ancien Telo Martius". plan n°2.
- Ech. 1 : 6250
- Dim. 0,393 x 0,320 (0,375 x 0,340).
- Litho.
- Lég. population: 1827 = 93.150
1837 = 99.000
- Apost., publié en Angleterre, 1840. Copié par M. REMBIELINSKI dessinateur au dep. des Plans Cartes et Archives d'après un Plan communiqué par le Dir. des Ponts et Chaussées, Mars 1855.
- Dim. les 2 dessins sur une même feuille de:
1,02 x 0,636.
- (F^{I4} 10270-10, p.22)
- 1840 - 23. - "Toulon. Ancien Telo Martius".
- Sig. W.B. CLARICE, déc. 1840
- Ech. 1 : 6250
- Dim. 0,393 x 0,320
- Litho, double du n° 2 du précédent .
- (F^{I4} 10270-10, p.23)

- 1854 - 24.- "Plan de la ville de Toulon et de ses environs",
- Fig. Léopold BOURILHON, vu par l'ing. en chef du
dep. du Var GENDARME, le 28 nov. 1854, souss. par
l'ing. de Toulon LONCLAS le 27 nov. 1854.

- Ech. 1 : 5.000

- Dim. 0,887 x 0,641 (0,734 x 0,498).

- Litho. dess. par L. BOURILHON, chez Imbert, 19 rue
Lafayette, Toulon.

- Lég. "La partie du port de Toulon dite la vieille
darse est affectée au service du port de Commer-
ce dans toute la partie située à l'est de la patache
jusque et y compris le quai du party. On ignore l'é-
poque de la construction et la dépense. Le port
neuf dit marchand de la Rode a été construit en
1839 et années suivantes jusqu'à 1845. Il a coûté
5.99998^f,87.

Toulon le 24 nov. 1854, l'ing. de Toulon LONCLAS.

- (F^{I4} 10270-10, p. 24).

- s.d. - 25¹.- "Port de Toulon. Bassin de Radoub . Détails d'exécution, coupe en long." 5 feuilles; feuille n° 1.
(19e sc.)

- Ech. 1 : 200

- Dim. 0,685 x 0,500 (0,570 x 0,382)

- Encre sur calque, aquarelle

- (F^{I4} 10270-10, p. 25, feuille n° 1).

- 25².- Id. , "coupe en travers, feuille n° 2.

- Ech. 1 : 50

- Dim. 0,690 x 0,510 (0,568 x 0,390)

- Encre sur calque, aquarelle.

- (F^{I4} 10270-10, p. 25, feuille n° 2).

- 25³.- Id. , coupe longitudinale, feuille n° 3.

- Ech. 1 : 66 ca.

- Dim. 0,670 x 0,500 (0,554 x 0,388)

- Encre sur calque, aquarelle.

- (F^{I4} 10270-10, p. 25 , feuille n° 3).

- 25⁴.- Id. , coupe transversale, feuille n° 4.
- Ech. 1: 66 ca.
 - Dim. 0,720 x 0,500 (0,596 x 0, 378)
 - Encre sur calque, aquarelle.
 - (F^{I4} 10270-10, p. 25, feuille n° 4)
- 25⁵.- Id. , élévation d'une passerelle et plans, détails d'une ferme, etc... , feuille n° 5.
- Ech. b.m.
 - Dim. 0,690 x 0,510 (0,570 x 0,390)
 - Encre sur calque, aquarelle.
 - (F^{I4} 10270-10, p. 25, feuille n° 5)
- s.d. - 25^{bis} Plan de Toulon et de ses rades. (s.t.)
(18^e sc.)
- Ech. 1 : 20.000
 - Dim. 0,430 x 0,346
 - Encre sur papier. Coul.
 - (F^{I4} 10270 - 10, p. 25^{bis}). Le plan n'est pas numéroté, ni pas encore fiché aux archives.
- 1834 - 26.- "Plan du port de commerce de Toulon" pour accompagner le rapport sur les établissements que ce port exige pour satisfaire aux besoins du commerce.
- Sig. DURAND, ing. en chef du Dep. du Var, le 18 nov. 1834.
 - Ech. 1: 4.000
 - Dim. 0,390 x 0,258 (0,353 x 0,220)
 - Encre sur papier, aquarelle.
 - Lég. A-T.
 - (F^{I4} 10270-10 , p. 26^a).
- 1832 - 27.- "Projet du Port Marchand de la Ville de Toulon".
- Sig. COLLAS, ing. en chef du Génie, le 1er juillet 1832.
 - Ech. b.m.
 - Dim. 0,586 x 0,436
 - Lég. de A à Q.
 - (F^{I4} 10270 - 10 , p. 27) Très abîmé, en 4 morceaux.

- 1838 - 28.- "Plan de la vieille Darce du Port de Commerce de Toulon, pour être joint au rapport en date de ce jour".
- Sig. GUILLAUME, le 18 juin 1838
 - Ech. b.m.
 - Dim. 0,535 x 0,414 (0,465 x 0,346).
 - Encre sur papier, lavis.
 - Apost. "Vu par l'ing. en chef soussigné, Draguignan, 20 juin 1838."
- 1840 - 29.- "Plan du port de la Rode en construction à Toulon"
- Sig. GUILLAUME, le 19 juin 1840
 - Ech. 1 : 2.000
 - Dim. 0,480 x 0,383
 - Encre sur papier, lavis.
 - Apost. "Indemnités aux S. Audibert marchands de bois".
 - (F¹⁴ 10270-10, p. 29).
- 1840 - 30.- "Plans de la petite rade et du rivage de Castineau, sur lesquels est tracée la jetée qu'on propose de faire entre le port de Castineau et l'établissement des artifices de Guerre de la Marine pour protéger le depot des vases provenant du curage du port de la rade en construction à Toulon".
- Sig. GUILLAUME, le 30 janv. 1840
 - Ech. 1: 1000 (pour le plan)
1: 100 (pour le profil)
 - Dim. 1,17 x 0,346
 - Encre sur papier, aquarelle.
 - Apost. "Joint au rapport en date de ce jour, 30 janvier 1840. Vu par l'ing. en chef du Département, Draguignan le 26 avril 1840".
 - (F¹⁴ 10270-10, p. 30). Sont marqués les noms des propriétaires de terrains le long de la côte de Castigneau.

- 1828 - 31.- "Port supplémentaire de Commerce à établir à la Rode en remplacement du port de Castineau supprimé par l'agrandissement projeté de l' Arsenal de la Marine Royale à Toulon".

- Sig., par l'ing. en chef des Ponts et Chaussées, sous-signé, le 13 décembre 1828.

- Ech. 1:100 (pour le profil du quai)
1: 25 (pour le détail)

- Encre sur papier, aquarelle.

- Lég. "Estimation approximative des surfaces".

- (F^{I4} 10270-10, p. 31).

- F¹⁴ 10270 - 10, Coll. Ulysse Mathey-Henri , (XVIII^e - XIX^e sc., avant 1832)

- s.d. - 26.- "Rade de Toulon".

- Ech. b.m.

- Dim. 0,940 x 0,714

- Encre sur papier.Coul.

- (F¹⁴ 10270 - 10, p.26; coll. Ulysse Mathey).

- 1772 - 27.- "plan des deux Darses et de l'Arsenal de la rine de Toulon".

- Sig. VERGUIN, à Toulon le 18 avril 1772.

- Ech. 1 : 2.283 ca.

- Dim. 0,638 x 0,520 (0,610 x 0,494)

- Encre noir,rouge,sépia,sur papier.

- Lég. de 1 à 80.

- (F¹⁴ 10270-10, p. 27) coll. Ulysse Mathey,

- 1779 - 28.- "Projet d'un port marchand à Toulon".

- Ech. 1 : 2.400 ca.

- Dim. 0,660 x 0,513

- Encre rouge(existant),noir (projet),sur papier.

- (F¹⁴ 10270-10 ,p.28, coll. Ulysse Mathey)

- s.d. - 29.- Plan d'une partie de la Rade de Toulon du côté de la Seyne. (s.t.)

- Ech. b.m.

- Dim. 0,380 x 1,13

- Encre sur papier.

- (F¹⁴ 10270 - 10, p. 29, coll. Ulysse Mathey).

- s.d. - 30.- Plan de la Rade de Toulon. (s.t.)
 (avant 1832) - Ech. 1:14.437 (six lignes pour 100 toises)
 - Dim. 0,730 x 0,950
 - Encre sur papier. Coul.
 - (F¹⁴ 10270-10, p 30, coll. Ulysse Mathey-Henry au Locle).
- s.d. - 31.- Forts de Toulon.
 - Ech. 1: 2.000 ca. (Fort Faron); 1:2.000 ca (F^{ne} St. Antoi
 - Dim. 0,390 x 0,480 (0,336 x 0,430).
 - Encre sur papier
 - Lég. "Fort Faron, Fort d'Artigue, Fort Ste Cathérine, batterie retranchée (...) St. Antoine , redoute St. Antoine, Redoute des Jesuites.
 - Apost. "Feuille des forts de Toulon du côté terre".
 - (F¹⁴ 10270 10, n°31, coll. Ulysse Mathey-Henry, au Locle, canton de Neuchâtel).
- s.d. - 32.- "Plan et profil du Bassin de Grognard à Toulon".
 - Ech. b.m.
 - Dim. 0,730 x 0,477
 - Encre sur papier. Coul.
 - (F¹⁴ 10270 - 10, p. 32, coll. Ulysse Mathey)
- s.d. - 33.- Environs de Toulon (s.t.)
 - Ech. b.m.
 - Dim. 0,380 x 1,16
 - Encre sur calque.
 - (F¹⁴ 10270 - 10, p.33, coll. Ulysse Mathey)

- F^{I4} 10279-6 VAR (déb. XIX^e sc. - 1882)

- s.d. - 12.- Travaux d'approfondissement du port marchand de la Rode. (s.t.)

- Ech. 0,001 pour 2 jours.

- Dim. 0,612 x 0,307

- Encre rouge et noir sur papier. Coul.

- (F^{I4} 10279 - 6 VAR, p. 12)

- 1837 - 29.- "Projet du port de Commerce à construire à Toulon au chantier de la Rode", plan du port, nivellement du terrain et alignement des rues dans le polygone exceptionnel où le Génie militaire a permis d'élever des constructions.

- Sig. GUILLAUME, le 15 mars 1837.

- Ech. 1 : 800.

- Dim. 0, 653 x 0,518 (0,632 x 0,471)

- Encre sur calque, aquarelle, lavis.

- Apost. "Polygone exceptionnel déjà couvert en partie de constructions.

NOTA: le niveau de basses mer, fixé à 0,75 en contrebas du (...) quai devant l'Hôtel de Ville de Toulon est coté 2,00 sur ce plan.

- (F^{I4} 10279 - 6 VAR, p. 29)

- s.d. - 30.- Plan de la Rade de Toulon (s.t.).

(19^e sc.)

- Ech. b.m.

- Dim. 0,703 x 0,586

- (F^{I4} 10279 - 6 VAR, p. 30) Litho.

- 1882 - 31.- "projet d'agrandissement du port de Toulon", projet d'avant-port au bassin de la Rode et mise en communication-par terre- de cet avant-port avec la vieille Darse.

- Sig. DYRION, l'ing. ordinaire, le 11 janv. 1882.

- Ech. 1: 5.000

- Dim. 0,192 x 0, 230

- Encre noir, rouge et bleu, sur papier (velin).

- (F^{I4} 10279-6 VAR , p. 31).

- N III VAR, art.9. (XVIII^e sc.)

- s.d. - 1.- "Plan de la Ville de Toulon et de ses rades",
(deb. 18^e sc.) où sont marquées les batteries des canons et
mortiers avec les Retranchemens fait sur la
hauteur Ste Anne et sur les Plages".

- Sig. INSELIN, "gravé par Inselin, graveur et
géographe sur le quai de l'Orologe du Palais,
Paris.

- Ech. 1 : 37.000

- Dim. 0,365 x 0,255

- Lég. renvoi des lettre (de A à C).

Batteries de canons et mortiers, de 1 à 26.

- (N. III VAR, art. 9, p.1.)

- N III VAR, art.10.

- s.d. - 2.- "Plan de la Ville de Toulon".

(18^e sc.)

- Ech. 1:2.200

- Dim. 0,630 x 0,436 (0,617 x 0,424).

- Encre sur papier, lavis.

- (N. III. VAR, Art. 10, p.2)

g. bastion de la Fonderie

h. bastion de S. Dreux

i. bastion de S. Bernard

l. Bastion des minimes

m. bastion de la ponche-rimade

n. Darse visille

o. nouvelle darse

p. arceval marine

Lég. pour les Batteries et les pièces de canon des
dans les forts" (de 1 à 12).

- (333,203,vol. 42, p. 3).

14 10279-6 VAR (p. 28) (F¹⁴ 10279-6 VAR, p. 28)

Plan de la Ville de Toulon et de ses rades.
 - s.d. -
 - Ech. b.m.
 - Dia. 0,703 x 0,586
 - (F¹⁴ 10279-6 VAR, p. 28) Litho.

1837 - 29 - "Projet de fortifications à construire à Toulon"

ARCHIVES NATIONALES .

Salle Soubise .

1837 - 29 - "Projet de fortifications à construire à Toulon"

- Sig. GUILLAUME, le 13 sept 1837.
 - Ech. 1 : 800.
 - Dia. 0,653 x 0,518 (0,532 x 0,471)
 - Encre sur calque, époque Louis-Philippe.
 - Appos. "Polygone exceptionnel déjà couvert en partie de constructions."

Plan de la Ville de Toulon.
 - s.d. -
 - Ech. b.m.
 - Dia. 0,703 x 0,586
 - (F¹⁴ 10279-6 VAR, p. 28) Litho.

Plan de la Rade de Toulon (s.d.).
 - s.d. -
 - Ech. b.m.
 - Dia. 0,703 x 0,586
 - (F¹⁴ 10279-6 VAR, p. 28) Litho.

1881 - 31 - "Projet de fortifications d'été de Toulon"

projet d'été de fortifications de Toulon et de ses rades en communication par terre de cet avant-port avec la vieille darse.
 - Sig. DRYDEN, 1^{er} ing. ordinaire, le 11 janv. 1881.
 - Ech. 1 : 5.000
 - Dia. 0,192 x 0,230
 - Encre noir, rouge et bleu, sur papier (velin).
 - (F¹⁴ 10279-6 VAR, p. 31)

- 3JJ,203,vol. 42. Portefeuille. (déb. XVIII^esc. - 1787).

- s.d. - 1.- "Plan de Toulon et de ses environs". Tout ce qui est en jaune est le projet de M. NIQUET.

- Ech. 1 : 6.000 ca.

- Dim. 0,777 x 0,518 (0,753 x 0,484)

- Encre sur papier. Coul.

- Lég. 94 titres

- (3JJ,203,vol.42, p.1.)

- s.d. - 2.- " Plan de la Tour de Balaquier", 1 plan, 2 profils. (18^esc.)

- Ech. 1:200 (plan); 1:136 ca. (profil).

- Dim. 0,480 x 0,387 (3,80 x 0,365)

- Encre sur papier, aquarelle.

- (3JJ,203,vol.42,p.2.)

- s.d. - 3.- "Plan des rades et forts de Toulon pour en donner une idée et de la disposition des batteries"

- Ech. 1 : 38.900 ca.

- Dim. (0,419 x 0,268 (0,410 x 0,208)).

- Encre sur papier, aquarelle.

- Lég. pour la Ville :

a. bastion de la mer

b. bastion du Marais

c. boulangerie du Roy qui doit être renfermée dans une demi-lune.

d. bastion de l'arsenal

e. demi-lune royale.

f. bastion du Roy

g. bastion de la Fonderie

h. bastion de S. Ursule

i. bastion de S. Bernard

l. bastion des minimes

m. bastion de la ponche-rimade

n. Darce vieille

o. nouvelle darse

p. arsenal marine

Lég. pour les Batteries et les pièces de canon dans les forts (de 1 à 12).

- (3JJ,203,vol 42,p. 3).

- s.d. - 4.- "Plan de la Grosse Tour".
(18e.sc.)
- Ech. 1 : 600 ca.
 - Dim. 0,450 x 0,350 (0,350 x 0,320)
 - Encre sur papier, . Loul.
 - (3JJ,203,vol.42.,p. 4)
- s.d. - 5.- "Carte des environs de Toulon"(écrit au verso)
- "Echelle d'une heure de chemin".
- Dim. 0,600 x 0,500
 - Encre de chine noir,sanguine pour indiquer les chemins,papier.
 - (3JJ,204,vol. 42,p. 5)
- s.d. - 6.- "Plan de Toulon",avec retombe à l'endroit de la
(18e sc.) Boulangerie.
- Ech. 1 : 2.436 ca.
 - Dim. 0,800 x 0,544 (0,776 x 0,506)
 - Encre rouge,noir,sur papier,lavis,aquarelle.
 - (3JJ,204,vol.42,p.6)
- 1732 - 7.- "Plan,profil et Elevation d'une forme à un seul bassin",pour construire,Radouber et carener les vaisseaux à sec.
- Sig. POMETZ,J., "joint à la lettre de Poméz du 29 janvier 1732".
 - Ech. 1 : 225 ca.
 - Dim.0,338 x 0,447
 - Encre sur papier
 - (3JJ,204,vol.42,p. 7)
- 1744 - 8.- "Plan et profils des reparations des plus urgentes à faire aux fortifications de Toulon pour rendre l'enceinte de la Place en 'Etat de (...)auquel on a joint l'estimation",plan,profils.
- Ech. 1:2.436ca(plan) ; 1:300 ca (profils).
 - Dim. 0,763 x 0,540 (0,730 x 0,490)
 - Encre sur papier,lavis,aquarelle
 - (3JJ,204,vol. 42,p.8)

- 1746 - 9.- "Plan et profil d'une Redoute à faire sur la hauteur de Ste.Catherine". Profil sur la ligne A-B.
 - Ech. 1:389 ca (plan) ; 1 : 194 ca (profil).
 - Dim. 0,412 x 0,285 (0,388 x 0,261)
 - Encre sur papier,aquarelle.
 - (3JJ,204,vol. 42,p. 9)

- 1752 - 10.- "Plan et carte de la Ville et Rade de Toulon"
 - Ech. 1 : 2.208 ca
 - Dim. 1,070 x 0,899 (1,037 x 0,865).
 - Encre sur papier lavé,aquarelle.
 - (3JJ,204,vol.42,p .10)

- 1752 - 11.- "Plan du fort des Vignettes dans la grande Rade",plan du Fort des Vignettes,dit st.Louis, profil sur la ligne A.B.
 - Sig. BERTRAND,directeur.
 - Ech. 1 : 433 ca (plan) ; 1 : 216 ca.(profil).
 - Dim. 0,278 x 0,385 (0,238 x 0,332)
 - Encre sur papier,aquarelle.
 - (3JJ,204,vol.42,p . 11)

- 1784 - 12.- "Plan et profils des ateliers de la plomberie et des étoupes à l'emplacement desquels on propose d'établir l'atelier des menuisiers des vaisseaux et le magasin de la menuiserie".
 - Sig. VERRIER, à Toulon le 23 7bre 1784°
 - Ech. 1 : 146 ca
 - Dim. 0,510 x 0,368 (0,461x 0,319)
 - Encre sur papier,aquarelle.
 - Apost."Arrêté au conseil de la Marine le 1er octobre 1784."
 - (3JJ,204,vol. 42,p . 12)

- 1784 - 13.- "Plan et profil d'un Atelier proposé pour les serruriers à l'emplacement de celui occupé par les menuisiers des Vaisseaux".
 - Sig. VERRIER, le 23 7bre 1784.
 - Ech. 1 : 144 ca.
 - Dim. 0,397 x 0,251 (0,341 x 0,193).
 - Encre sur papier, aquarelle.
 - Apost. "Arrêté au Conseil de la Marine le 1er octobre 1784."
 - (3JJ,204, vol. 42, p. 13)
- 1787 - 14.- "Plan général des Darses et de l'Arsenal de la Marine de Toulon".
 - Sig. BARALLIER, le 26 octobre 1787.
 - Ech. 1 : 1.856 ca.
 - Dim. 0,786 x 0,506 (0,750 x 0,432)
 - Encre sur papier lavé, aquarelle.
 - Lég. de 1 à 32.
 - Apost. "Annexé au rapport du 3 juin 1791 par le Ministre de la Marine".
 - (3JJ,204, vol. 42, p. 14).

- DD² 764 , TOULON, PORT (1790 - 1897).
- 1820 - 1.- "Plan général de l'Hôpital de St. Mandrier".
 Plan, coupes.
 - Sig. RAUCOURT, ing. des Travaux maritimes, dir par interim, le 8 octobre 1820.
 - Ech. 1 : 666 ca.
 - Dim. 0,634 x 1,101
 - Encre sur papier. Coul.
 - Lég. de a à p (hôpital) ; de q à p (tuileries).
 - (DD² 764 , p. 1).
- 1821 - 2.- " Extrait du plan du port de Toulon".
 - Sig. le dir. des travaux maritimes, le 20 janv. 1821.
 - Ech. 1 : 200
 - Dim. 0,913 x 0,325
 - Encre sur papier. Coul.
 - Apost. " La teinte jaune indique le projet et la teinte violette ce qui est à démolir".
 - (DD² 764 , p.2)
- 1821 - 3.- "Plan général de l'Isle de la Mature. Projet de cale couverte".
 - Sig. BERNARD, dir des travaux maritimes.
 "plan à joindre au rapport du 9 février 1821".
 - Ech. 1 : 833 ca. (plan)
 1 : 100 (détails)
 - Dim. 0,670 x 0,430
 - Encre et crayon sur papier. Coul.
 - Apost. " Annexé au rapport relatif à l'Inspection des travaux maritimes du port de Toulon, en 7bre et octobre 1821".
 - (DD² 764 , p.3).
 - (DD² 764 , p. 9).

- 1821 - 4.- "Travaux maritimes, port de Toulon".
- Sig. le Dir. des travaux maritimes, le 12 mars 1821.
 - Ech. 1 : 100
 - Dim. 0,590 x 0,290
 - Encre sur papier. Coul.
 - (DD² 764 , p.4).
- 1821 - 5.- "Plan de la presqu'île du Mourillon".
- Sig. Le dir. des travaux maritimes., le 25 mai 1821.
 - Ech. 1 : 2.000
 - Dim. 0,540 x 0,430
 - Encre sur papier.
 - (DD² 764, p. 5)
- 1821 - 6.- "Projet de galeries à établir autour de l'hôpital en construction à St.Mandrier, afin de renforcer les murs d'enceinte reconnus trop faibles pour résister à la poussée des voûtes. Projet n° 2".
- Sig. BERNARD, ing. des travaux maritimes. Visa de Brédif, dir. des travaux maritimes, le 25 septembre 1821.
 - Ech. 1 : 200.
 - Dim. 0,640 x 0,495
 - Encre sur papier. Coul.
 - Apost. " Si les galeries sont jugées trop étroites, on peut augmenter leur largeur de cinquante centimètres. Dans ce cas, aux petites voutes en berceau, on substituera des voutes d'arêtes, dont la naissance et la montée seront les mêmes que celles des arcades extérieures".
 - (DD² 764 , p.6)

- 1821 - 7.- "Plans et profils indiquant la situation ac-
tuelle d'une partie de l'hôpital en construc-
tion à St. Mandrier." Coupe en longueur sur
l'axe du bâtiment est.
 - Sig. BERNARD, ing. des travaux maritimes ; visa
de Brédif, le 3 octobre 1821.
 - Ech. 1 : 50
 - Dim. 0,490 x 0,770
 - Encre sur papier. Coul.
 - (DD² 764 , p.7)

- 1821 - 8.- "Travaux Maritimes, Plan de Toulon".
 - Ech. 1 : 1538 ca.
 - Dim. 0,965 x 0,630
 - Lithographie. Coul.
 - Lég. de 1 à 117.
 - Apost. " Annexé au rapport relatif à l'Insp. des T.M.
du Port de Toulon, en 7bre 1821. SGANZIN".
 - (DD² 764, p.8)

- 1821 - 9.- "Plan et profils indiquant les armatures en
fer et les murs de refend approuvés par Mon-
sieur l'Inspecteur Général Sganzin, pour arrê-
ter les mouvements qui se sont opérés dans
quelques parties du magasin général en cons-
truction ".
 - Sig. BERNARD ing. des travaux maritimes; visa
de Brédif le 8 novembre 1821.
 - Ech. 1 : 200 (plan); 1 : 100 (coupes).
 - Dim. 0,705 x 0,525
 - Encre sur papier. Coul.
 - Apost. "Les murs de refends additionnels sont
indiqués par une teinte carmin et les armatu-
res en fer par une teinte bleue. Les cotés
des plans et des profils font connaître la na-
ture et l'étendue des mouvements qui se sont
manifestés principalement aux deux pignons".
 - (DD² 764 , p. 9).

- 1855 - 10.- "Plan indiquant la distribution des eaux potables dans les établissements de la Marine"
- Sig. JANVIER, ing. des Travaux hydrauliques
 - le 5 novembre 1855.
 - Ech. 1 : 5.000
 - Dim. 1,020 x 0,640
 - Encre sur calque sur papier. Coul.
 - Lég. "Arsenal - Petit rang- Ville - Mourillon- Castigneau."
 - Apost. Renseignements sur les prises d'eau.
 - (DD² 764 , p.10)
- 1857 - 11.- "poutres armées du plancher du 2ème étage de l'ajoustage de Castigneau". Plans.
- Sig. RAOULX ,ing. des travaux hydr., le 1er juillet 1857.
 - Ech. 1 : 12,5 (détail)
 - 1 : 25 (ensemble)
 - Dim. 0,750 x 0,350
 - Encre sur papier.
 - Apost. "l'intervalle des poutres est de 1,0 et de 2,30 m. "
 - (DD² 764 , p. 11)
- 1857 - 12.- " Grande cheminée des ateliers de Castigneau"
- Elévation, plans et coupes.
- Sig. RAOULX ing. des travaux hydrauliques.
 - Ech. 1 : 100
 - Dim. 0,633 x 0,604
 - Encre sur papier.
 - (DD² 764 , p. 12)

- 1863 - 13.- "Aperçu des travaux exécutés dans la Darse de Missiessy depuis le 20 avril 1861 jusqu' au 20 avril 1863 ".
- Sig. AUREL (?)
 - Ech. b.m.
 - Dim. 0,190 x 0,330
 - Lithographie
 - Lég. (cubes effectués pour l'entrepreneur).
 - (DD² 764 , p. 13)
- 1864 - 14.- "Aperçu des travaux exécutés dans la Darse de Missiessy depuis le 20 avril 1861 jusqu' au 20 juin 1864 ". Plan.
- Ech. b.m.
 - Dim. 0,205 x 0,350
 - Encre sur calque sur papier. Coul.
 - (DD² 764 , p.14)
- 1872 - 15.- "Plan de la Rade de Toulon et de ses divers mouillages".
- Sig. LE BOURGUIGNON -DUPERRE, ing., "publié par ordre du roi au dépôt général de la marine en 1842. Revisé en 1872 "
 - Ech. 1 : 10.000
 - Dim. 0,980 x 0,683
 - Lithographie.
 - (DD² 764 , p. 15)
- 1872 - 16.- "Plan de Toulon et de ses environs".
- Ech. 1 : 20.000
 - Dim. 0,525 x 0,730
 - Lithographie.
 - (DD² 764 , p. 16)

- 1875 - 17.- "Poudrière de Lagouban ". Plan, coupe.
s.d., annexé au dossier manuscrit du 20-XII-1875.
 - Ech. b.m.
 - Dim. 0,550 x 0,530
 - Encre sur papier. Coul.
 - (DD² 764 , p. 17)

- 1875 - 18.- "Magasin à poudre de la vallée du Las ".
Plan, coupes.
 - Ech. 1 : 100
 - Dim. 0,753 x 0,575
 - Encre sur calque .Coul.
 - Apost. " A joindre à la délibération du Conseil des travaux". Annexé au dossier manuscrit du 20-XII-1875.
 - (DD² 764, p.18)

- 1876 - 19.- "Etude sommaire sur les jetées comme moyens de défense de la rade".
 - Sig. RAOUL ,dir. des travaux hydrauliques, du 13 mars 1876.
 - Ech. 1 : 10.000
 - Dim. 0,1020 x 0,820
 - Lithographie.
 - (DD² 764 , p.19)

- 1876 - 20.- "Projet : constructions des bassins de radoub de Missiessy dans un caisson métallique avec l'emploi de l'air comprimé pour les fondations". Plan.
 - Sig. ZSCHOKKE .
 - Ech. 1 : 2.000
 - (DD² 764, p. 20) Série de tirages.

- 1879 - 21.- "Etude pour l'élargissement de la forme n° 3 de Castigneau".

- Ech. b.m.

- Dim. 0,295 x 0,225

- Encre sur calque. Coul.

- (DD² 764, p. 21)

- 1897 - 22.- "Jetées dans la rade de Toulon". Plans et coupes.

- Ech. 1 : 100

- Dim. 0,640 x 0,525

- Encre sur calque. Coul.

- (DD² 764, p. 22)

- 1898 - 23.- "Plan de l'arsenal et de ses annexes".

18 mars 1898.

- Ech. 1 : 4.000

- Dim. 0,730 x 0,640

- Encre sur calque. Coul.

- (DD² 764, p. 23)

- DD² 765 (XVIII^e sc; - 1846)

- s.d. - 1.- "Plan de Toulon".
(XVIII sc) Annexé à un rapport de 1823 sur "Toulon depuis le XII^e siècle à la fin du règne de Louis XIV".
- Ech. 1 : 11.137 ca.
 - Dim. 0,320 x 0,200
 - Encre sur papier. Coul.
 - Lég. A : ancienne fortification qui subsiste.
B : ancienne fortification détruite.
C : nouvelle fortification ou agrandissement.
D : vieux fossé qui subsiste.
 - (DD² 765 , p. 1)
- s.d. - 2.- "Carte des environs de Toulon".
(XVIII^e sc) - Ech. 1: 14.437 ca.
- Dim. Pas mesurable, en très mauvais état.
Grand format.
 - Encre sur calque. Coul.
 - (DD² 765 , p.2)
- 1792 - 3.- "Plan d'une partie des environs de Toulon au quartier de Castigneau où se trouve le terrain cédé par la Marine au département de la guerre, pour les ouvrages relatifs à la défense de la place".
- Sig. BARALLIER, le 24 avril 1792.
 - Ech. 1 : 389 ca.
 - Dim. 0,500 x 0,385.
 - Encre sur papier. Coul.
 - Lég. ABCDEF: terrain cédé par la Marine au département de la Guerre.
G : bâtiment dépendant de ce terrain.
H : prairies, divers particuliers.
I : terrain appartenant au département de la guerre, dépendant des fortifications.
 - Apost. Vu et accepté par nous Minsitres de la Guerre et de la Marine, Du Monnier -Lacoste.
 - (DD² 765 , p.3).

- 1799 - 4.- "Etat des forces que l'ennemi avait à Toulon, soit en artillerie qu'en hommes". Plan, profils.
- Sig. SARDOU, le 27 Vendemiaire, an VI.
 - Ech. 1 : 847 ca.
 - Dim. 0,650 x 0,496
 - Encre sur papier. Coul.
 - Lég. La redoute anglaise: de a à v.
 - Apost. "Annexé à un rapport de Sardou au Ministre de la Marine et des Colonies."
 - (DD² 765, p.4)
- 1846 - 5.- "Ateliers et Magasins des Embarcations à construire sur l'emplacement de l'Atelier actuel." Demandé par la dépêche ministérielle du 19 octobre 1846 .
- Plan gén., plans, deux coupes.
 - Sig. RAOUL , le 31 déc. 1846; approuvé le 16 février 1846.
 - Ech. 1 : 250 (fig. 2 et 3)
 - 1 : 125 (fig. 1)
 - 1 : 1.000 (plan général)
 - Dim. 0,685 x 0,510.
 - Encre sur papier. Coul.
 - Apost. " Une étoupe flottante placée près du quai pourra être transportée sur les points où l'on aura besoin de s'en servir".
 - (DD² 765, p. 5)
 - Ech. 1 : 200
 - Dim. 0,640 x 0,465
 - Encre et crayon sur calque.
 - (DD² 1011, p. 5.)
- 1856 - 6.- Avant-projet de la manutention à construire à Lestignonau.
- Sig. Janvier, le 6 avril 1856.
 - Ech. 1 : 500
 - Dim. 0,785 x 0,325 (0,740 x 0,480)
 - Encre sur papier, esquisses.

- DD² 1010 (1858 - 1885).

- 1861 - 1.- "Plan d'ensemble de l'extension de l'Arsenal dans la plaine de Missiessy".

- Sig. par les membres de la commission, le 15 avril 1861., "dressé pour être joint au rapport de la commission en date de ce jour".

- Ech. 1 : 2.000

- Dim. 1,030 x 0,705

- Encre et crayon sur papier. Coul.

- (DD² 1010 , p. 1)

- 1864 - 2.- "Agrandissement du coté ouest de la ville".

Plan.

- Ech. 1 : 2.000

- Dim. 0,665 x 0,440

- Encre sur calque. Coul.

- (DD² 1010 , p.2)

- 1792 - 3.-

- Sig. BARABRIER, 1792-1793.

- Ech. 1 : 389 ca.

- Dim. 0,500 x 0,385.

- Encre sur papier. Coul.

- Leg. ABUCOF: terrain cédé par le Ministre de la Guerre et de la Marine, Du Monnier - Lecoste.

à : bâtiment dépend de ce terrain.

B : prairies, divers particuliers.

C : terrain appartenant au département de la guerre, dépendant des fortifications.

- Appr. Vu et accepté par nous Ministres de la Guerre et de la Marine, Du Monnier - Lecoste.

- (DD² 765 , p.3).

- DD² 1011 - Hôpitaux (1855 - 1882).

- 1858 - 1.- Hôpital principal, plan du rez-de-chaussée.
 - Sign.
 - Ech. 1 : 200
 - Dim. 0,660 x 0,710
 - Encre sur calque, aquarelle.
 - (DD² 1011, p .1.)
- 2.- Hôpital principal, plan de l'entresol
 - Ech. 1 : 200
 - Dim. 0,525 x 0,333
 - Crayon sur papier, aquarelle
 - (DD² 1011 , p .2.)
- 3.- Hôpital principal, plan du 1er étage.
 - Ech. 1 : 200
 - Dim. 0,629 x 0,460
 - Crayon sur calque, aquarelle
 - (DD² 1011, p .3).
- 4.- Hôpital principal, plan du 2ème étage.
 - Ech. 1 : 200
 - Dim. 0,680 x 0,505
 - Encre sur calque, aquarelle?
 - (DD² 1011, p .4.)
- 5.- Hôpital principal , coupe et élévations suivant la ligne e,f,g,h,l,m.
 - Ech. 1 : 200
 - Dim. 0,640 x 0,465
 - Encre et crayon sur calque.
 - (DD² 1011, p .5.)
- 1856 - 6.- Avant-projet de la manutention à construire à Castigneau.
 - Sign. Janvier, le 6 avril 1856.
 - Ech. 1 : 500
 - Dim. 0,785 x 0,325 (0,740 x 0,480)
 - Encre sur papier, aquarelle.

- Apost. "La teinte verte indique les modifications à faire ; la teinte jaune, les constructions à démolir. ou qui ne devraient pas être exécutées."
- (DD 1011 p. 7.)
- 1860 - 7.- Hôpital St. Mandrier, feuille n° 1.
 - Sig. RAOULX, juillet 1860.
 - Ech. 1 : 1.000
 - Dim. 0,510 x 0,374
 - Encre sur calque, aquarelle
 - Leg., de A à L.
 - Apost. "les côtes bleues entre parenthèse sont des côtes de nivellement, elles sont rapportées au niveau des eaux moyennes de la mer."
 - (DD² 1011, p. 7)
- 1860 - 8.- Hôpital St. Mandrier, feuille n° 2.
 - Sig. RAOULX
 - Ech. 1 : 100
 - Dim. 0,720 x 0,525 (0,520 x 0,435)
 - Encre et crayon sur papier, aquarelle
 - (DD² 1011, p. 8)
- 1865 - 9.- "Projet de Meunerie", feuille n° 1, plan général des établissements des subsistances et de la manutention projetée., plan des fondations, plan du rez-de chaussée, plan du plancher des meules et du 1er étage de la Meunerie.
 - Sig. JANVIER , 6 janvier 1865.
 - Ech. 1 : 1000 pour le plan général
1 : 100 pour les fig. 1, 2, 3 et 4.
 - Dim. 1,095 x 0,730
 - Encre sur calque, aquarelle
 - (DD² 1011, p. 9)

- 1865 - 10.- "Projet de Meunerie", projet n° 2, supposant l'adoption du système de moudre à meules coniques, coupes et plans.
 - Sig. JANVIER, le 6 janvier 1865.
 - Ech. 1 : 100.
 - Dim. 0,995 x 0,695 (0,949 x 0,650)
 - Encre sur calque, aquarelle.
 - (DD² 1011, p. 10)

- 1865 - 11.- "Projet de meunerie", feuille n° 2, plans du 2^e, 3^e et 4^e étage et du grenier.
 - Sig. JANVIER, Inspecteur des Travaux hydrauliques, le 6 janvier 1865.
 - Ech. 1:100
 - Dim. 1,090 x 0,665
 - Encre sur calque, aquarelle.
 - (DD² 1011, p. 11).

- 1865 - 12.- "Projet de Meunerie", feuille n° 3, coupes et éléva-
 - Sig. JANVIER, le 6 janvier 1865.
 - Ech. 1 : 100
 - Dim. 1,060 x 0,730
 - Encre sur calque, aquarelle
 - (DD² 1011, p. 12)

- 1867 - 13.- "Meunerie en construction dans l'Arsenal de Castigneau", conformément au projet approuvé le 29 janvier 1866.
 - Sig. JANVIER, le 30 janvier 1867.
 - Ech. 1 : 2.500
 - Dim. 0,990 x 0,625
 - Litho.
 - (DD² 1011, p. 13)

- 1868 - 14.- Dépendances de la Meunerie comprenant: les magasins à blé et à farine et une halle couverte pour le déchargement des grains", coupes et élévations.
 - Sig. JANVIER et RAOULX, le 15 avril 1868.
 - Ech. 1 : 200
 - Dim. 1,240 x 0,680
 - Encre sur calque, aquarelle
 - (DD² 1011, p. 14)

- DD² 1012 - (1856 - 1864).

- 1859 - 1.- "Nouvelles et anciennes salles de discipline pour l'infanterie de Marine", plan.
- Sig. RIBEILL, le 29 déc. 1859.
 - Ech. b.m.
 - Dim. 0,550 x 0,310.
 - Encre sur calque, aquarelle
 - Apost., "Feuille de dessin à annexer au rapport, en date du 25 janvier 1860, de M. RIBEILL, Insp. gén. des travaux maritimes, sur la mission qu'il a rempli au port de Toulon à la fin de nov. 1879, conformément à la décision ministérielle du 24 juin 1879."
 - (DD² 1012, p.1).
- 1860 - 2.- "Plan général de l'Hôpital St. Mandrier"
- Sig. RAOULX.
 - Ech. 1 : 2.000
 - Dim. 0,380 x 0,215
 - Encre sur calque, aquarelle
 - Apost. "A annexer au rapport en date du 29 janvier 1860 de M. RIBEILL, Insp. gén. des travaux maritimes, sur la mission qu'il a remplie au port de Toulon à la fin de nov. 1879, conformément à la dépêche M.^{elle} du 24 juin 1879."
 - (DD² 1012, p. 2)
- 1860 - 3.- "Plan du bâtiment à construire à l'entrée des fosses (Lagoubran)."
- Sig. RIBEILL, Insp. gén. des travaux et bâtiments civils de la Marine
 - Ech. b.m.
 - Dim. 0,310 x 0,460
 - Encre sur calque, aquarelle
 - Apost. "2e variante préférée par les services intéressés".
 - (DD² 1012, p.3).

- DD² 1014 - Acquisitions et remises d'immeubles et de terrains,
(fin XVIIIe - 1843).
- s.d. - 1.- "Plan de la ville et des deux Darses de Toulon."
(2e moit.18e) partie de la petite Rade.
- Ech. 1 : 2.480 ca.
- Dim. 0,690 x 0,635 (0,655 x 0,610)
- Encre sur papier, aquarelle.
- Lég. de A à Z, et de 1 à 11 (pour la ville)
de 12 à 57 (pour l'Arsenal)
- (DD² 1014, p .1).
- s.d. - 2.- "Plan du Port et Arsenal de la Marine de Toulon"
(2e moit.18e) - Ech. 1 : 2.984 ca.
- Dim. 0,915 x 0,400 (0,874 x 0,356)
- Encre sur papier, aquarelle
- Lég. de A à Z.
- (DD² 1014, p .2).
- 1813 - 3.- "Plan de la caserne établie au ci-devant
des capucins, convertie en hôpital."
- Sig. MARTRET, le 1er juillet 1813.
- Ech. 1: 166 ca.
- Dim. 0,472 x 0,628 (0,437 x 0,590)
- Encre sur papier, aquarelle.
- Lég. de E à p.
- Apost. "La teinte rouge pâle, indique le
du couvent cédées à la marine; la teinte
maisons de particuliers qu'il est néces
ajouter à l'hôpital; la teinte d'encre de
établissements de l'Arsenal."
- (DD² 1014, p .3).

- 1815 - 4.- "Projet d'installation de deux maisons appartenant au sieur Moutton et attenant à l' établissement des Capucines pour l'augmentation de cet établissement".
- Sig. MARTRET, le 18 janvier 1815.
 - Ech. 1 : 166 ca.
 - Dim. 0,505 x 0,632 (0,445 x 0,570)
 - Encre sur papier, aquarelle
 - Apost. "voyez le rapport en date de ce jour, joint à ce dessin".
 - (DD² 1014, p. 4)
- 1815 - 5.- "Plan et coupes de deux maisons appartenant au sieur Moutton et attenant à la cazerne des Capucins".
- Sig. MARTRET, le 18 janvier 1815.
 - Ech. 1 : 200
 - Dim. 0,510 x 0,630 (0,460 x 0,584)
 - Encre sur papier, aquarelle, lavis.
 - Apost. "Voyez le rapport en date de ce jour joint à ce dessin".
 - (DD² 1014, p. 5)
- 1825 - 6.- "Plan de la plaine de Castigneau et de ses environs où l'on a indiqué approximativement les limites des diverses propriétés, la courbe tracée par son Ex. le Ministre de la Guerre, le 8 septembre 1825, et le contour bastionné proposé par M. le colonel PINOT".
- Sig. BRUE, ing. des constructions hydrauliques et civiles, le 29 décembre 1825.
 - Ech. 1 : 5.000
 - Dim. 0,390 x 0,440 (0,340 x 0,393)
 - Encre sur papier, aquarelle, lavis.
 - Lég. "Etat approximatif des surfaces des propriétés comprises en tout ou en partie dans le contour bastionné et ses dépendances, qui a été proposé par M. le colonel PINOT. " De 1 à 41, on indique noms de propriétaires, superficies de terrains, observations.
 - (DD² 1014, p. 6)

- 1836 - 7.- "plan figuratif de la rivière neuve du Las pour servir à l'appui de la demande faite par les propriétaires riverains au sujet de l'éroulement de le dique,causé par les eaux en 1834".
- Sig.
 - Ech. 1 : 2.000
 - Dim. 0,803 x 0,575 (0,793 x 0,574)
 - Lég.
 - Apost. "Les lisières indiquent les limites des propriétés de chaque particulier."
 - (DD² 1014, p.7).
- 1841 - 8.- "Plan parcellaire des propriétés à acquérir pour des propriétés à acquerir pour l'exécution du projet d'extension de l'arsenal de Toulon dans la plaine de Castigneau".
- Ech. 1 : 2.500
 - Dim. 0,687 x 0,505 (0,643 x 0,460)
 - Encre sur papier, aquarelle.
 - Lég. de 714 à 721, détail de la parcelle A.
 - Apost. "Ce plan represente l'état actuel des lieux dans la plaine de Castigneau en 1841."
 - (DD² 1014, p. 8.)

- DD² 1015, Acquisitions de maisons et terrains (1681 - 1899).

- 1681 - 1775 1.- "Champ de bataille. Fragments du Plan de Toulon sur lequel on a marqué les héritages pour la construction des casernes des gardes de la Marine". , 4 fragments.
- Sig. D'ARTOIS, lieut.col. du Génie.
 - n° 1, Fragment du plan de Vauban du 21 mars 1681.
Ech. 1 : 1.590 ca
Lég. , 6 renvois.
 - n° 2, Plan de 1687. (copie)
Ech. 1 : 1.515 ca.
Lég. de A à D
 - n° 3, Ech. 1 : 798 ca.
Lég. de A à O, noms des "propriétaires des maisons qui ont été prises pour la place des casernes des gardes de la Marine.
 - n° 4, Plan de 1775 (copie)
Ech. 1 : 3.156 ca.
Lég. de A à V.
 - Dim. 0,890 x 0,564
 - Encre sur calque. Coul.
 - (DD² 1015, p. 1).
- 1699 - 1788 2.- " Quatre fragments de la ville de Toulon pour servir aux projets de 1784 pour 1785".
- n° 1, Sig. NIQUET, le 15 nov. 1699 (copie)
Ech. 1 : 2.436
 - n° 2, Plan de 1757 (copie)
Ech. 1 : 4.862 ca.
 - n° 3, Plan de 1784-85 (copie)
Ech. 1 : 4.862 ca.
 - n° 4, Plan de 1787-88
Ech. 1 : 4.862 ca.
 - Dim. 0,640 x 0,424
 - Encre sur calque. Coul.
 - (DD² 1015, p.2)

- s.d. - 3.- "Ville de Toulon, service des travaux publics. Agrandissement de l'Arsenal de terre. Extr. du plan d'alignement indiquant l'échange projeté entre l'Etat et la Ville de Toulon ."
- Siq. le Maire, C. Amiral Martin, Raouls.
 - Ech. 1 : 2.000
 - Dim. 0,392 x 0,512
 - Encre sur calque, aquarelle.
 - Lég. : AB, rue du Faron cédée à l'Etat par la Ville de Toulon
CDE, terrain bâti et non bâti, cédé à la Ville par l'Etat pour le prolongement de l'Avenue Vauban et la communication de la rue du Rempart.
 - (DD² 1015, p.3).
- 1841 - 4.- "Plan dressé pour l'intelligence du travail d'estimation".
- Siq. les membres de la Commission, le 14 déc. 1841.
 - Ech. b.m.
 - Dim. 0,520 x 0,395 (0,505 x 0,340)
 - Encre sur calque, aquarelle
 - Leg. en jaune: limites actuelles des terrains du génie, de la Guerre.
 - (DD² 1015, p.4)
- 1855 - 5.- "Construction d'une nouvelle salle de spectacle".
- Siq. par l'Amiral, Ministre secrétaire d'Etat de la Marine et des colonies; l'in. des Ponts et Chaussées; L'ingénieur de la Marine; le Conseiller Municipal.
 - Ech. 1 : 1.000
 - Dim. 0,417 x 0,320
 - Encre, crayon sur calque, aquarelle.
 - Apost. "Plan à joindre au p.v. de la conf. tenue le 24 avril 1855, entre l'Ing. des Ponts et Chaussées, le Chef du Génie et l'Ingénieur des Travaux Hydrauliques."
 - (DD² 1015, p.5)

- 1860 - 6.- "Plan relatif aux domaines de l'ancienne Fonderie de la Marine".
- Sig. JANVIER, ROLLAND, etc. le 1er octobre 1860.
 - Ech. 1 : 500
 - Dim. 0,515 x 0,440
 - Encre sur calque, aquarelle.
 - Lég. a//////////b séparative des terrains à vendre et des terrains restants à la Marine.
 - (DD² 1015, p.6).
- 1860 - 7.- "Croquis annexé au p.v. en date du 1er octobre 1860"
- Sig. Les membres de la Commission et l'inspecteur adjoint, le 1er octobre 1860.
 - Ech. 1 : 500
 - 0,415 x 0,369
 - Encre sur calque, aquarelle.
 - (DD² 1015, p. 7).
- s.d. - 8.- "Plan relatif à la remise aux domaines de l'ancienne Fonderie de la Marine".
- Ech. 1 : 500
 - Dim. 0, 500 x 0,415
 - Encre sur calque, traces de crayon, aquarelle.
 - Lég.: Rose clair : Ancienne Fonderie et ses dépendances. Bleu ciel : Hôpital de la Marine
Vert clair : Ancien Hôtel de l'Intendance
Vert Foncé : Bureau des revues et divers autres services. Rose : Caserne des ouvriers d'Artillerie.
Jaune : Logement du concierge des divers établissements. Gris: Maisons des particuliers.
 - (DD² 1015, p.8).
- 1863 - 9.- "Croquis annexé à la note en date du 25 février 1863, représentant le mur de clôture à établir pour séparer les terrains de l'ancienne Fonderie de la Marine à l'Intendance".
- Ech. 1:500.
 - Dim. 0,420 x 0,330
 - Encre, crayon sur calque, aquarelle.
 - (DD² 1015, p. 9)

- s.d. - 10.- "Plan relatif à la proposition d'affecter au service de la Marine la parcelle de terrain domaniaul M, anclavé dans les terrains remis à l'administration des domaines par le p.v. du 18 mars 1863."
- Ech. 1 : 500
 - Dim. 0,530 x 0,410 (0,450 x 0,321)
 - Encre, crayon sur calque, aquarelle.
 - Lég. Couleur Jaune: terrains remis aux domaines par la Marine le 18 mars 1863.
 - Rose: terrains remis au Domaine par le génie militaire.
 - (DD² 1015, p 10)
- 1863 - 11.- "Extrait du plan des terrains de l'ancienne Fonderie de la Marine (joint au p.v. additionnel du 22 septembre suivant)"
- Sig. RADULX, dir: des travaux Hydrauliques, le 22 septembre 1863.
 - Ech. 1 : 333.
 - Dim. 0,530 x 0,470
 - Encre sur calque, aquarelle.
 - (DD² 1015, p .11).
- 1874 - 12.- "Plan joint au p.v. de remise à la Marine de deux parcelles de terrains contiques aux terrains de l'ancienne Fonderie de la Marine (Décret du 24 février 1874)."
- Sig. par le verificateur des domaines et les représentantx du service de la Marine.
 - Ech. 1 : 333
 - Dim. 0,600 x 0,450
 - Encre sur calque, aquarelle.
 - (DD² 1015, p .12).

- 1889 - 13.- "Plan du terrain à acquérir pour la construction d'un reservoir d'eau au Mourillon".
 - Sig. l'ing. des travaux hydrauliques, le 23 mars 1889.
 - Ech. 1 : 1000.
 - Dim. 0, 392 x 0, 310
 - Encre sur calque, aquarelle.
 - Lég. "limite de la propriété, la teinte rose représente le terrain à acquérir".
 - (DD² 1015, p. 13).
- 1899 - 14.- "Plan d'ensemble de la propriété Beauchère" (au Pont du Las).
 - Sig. adopté et proposé par le Dir. des Trav. Hydr. et signé par l'ing. des trav. hydr., le 18 mars 1899.
 - Ech. 1 : 500
 - Dim. 0, 460 x 0, 590
 - Tirage, aquarelle.
 - (DD² 1015, p. 14).
- 1874 - 15.- "Plan joint au D.V. de remise à la Marine de deux parcelles de terrain contiguës aux terrains de l'ancienne fondrière de la Marine (Décret du 24 fév. 1874)".
 - Ech. 1 : 500.
 - Dim. 0, 420 x 0, 330
 - Encre, crayon sur calque, aquarelle.
 - (DD² 1015, p. 9)

- DD² 1016 . ENCEINTE DE L'ARSENAL . AGRANDISSEMENT DE LA VILLE. (1825 - 1853).

- s.d. - 1.- "Plan de la disposition générale des établissements projetés à Castigneau, dans l'hypothèse de l'agrandissement de la ville".
(déb.19^e sc

- Ech. 1 : 2.500

- Dim. 0,695 x 0,520

- Encre, sur calque sur papier. Coul.

- (DD² 1016 , p. 1)

- s.d. - 2.- "Plan du port de Toulon et de l'agrandissement projeté du coté de Castigneau", avec retombe sur calque pour l'agrandissement de 1825.

- Ech. 1 : 5.000

- Dim. 0,765 x 0,535

- Encre sur papier. Coul.

- Lég. de A à Z et de a à i.

- Apost. "La profondeur est de 12 pieds sur toute la première ligne des sondes et de 17 sur la seconde".

- (DD² 1016 , p. 2)

- 1827 - 3.- "Plan général du projet d'agrandissement de l'arsenal".

- Sig. MONTLUISANT, dir des constructions hydrauliques, le 2 juillet 1827.

- Ech. 1 : 2.000

- Dim. 0,940 x 0,610

- Encre sur calque. Coul.

- Lég. "des établissements existants", avec les mêmes numeros qu'ils ont sur le plan général du port".

- Apost. "Dressé conformément à la dépêche du Ministre de la Marine et des Colonies du 2 juillet 1827, en supposant que l'on supprime les établissements **actuels de l'Artillerie** dans le bassin A du Marais."
- (DD² 1016, p. 3)
- 1842 - 4.- "Croquis relatif au projet d'étendre la couronne C D E jusqu'au canal de Missiessy". Plan.
- Ech. b.m.
- Dim. 0,460 x 0,355
- Encre, sur calque sur papier. Coul.
- Apost. "Plan joint à la dépêche du 8 septembre 1842".
- (DD² 1016, p. 4)
- 1842 - 5.- "Plan annexé au procès verbal de conférence mixte du 12 février 1842 sur le tracé de l'enceinte des établissements maritimes projetés à Castignneau".
- Sig. NOEL, dir. des travaux maritimes.
- Ech. 1 : 2.500
- Dim. 0,700 x 0,565
- Encre sur papier. Coul.
- Apost. "Plan joint à la dépêche du 8 septembre 1842".
- (DD² 1016, p. 5)
- 1842 - 6.- "Plan de l'extension proposée pour l'Arsenal de la Marine en avant de la Darse Neuve et du rivage de Castignneau".
- Sig. NOEL, dir. des fortifications, le 4 juillet 1842. Plan annexé au p. v. de la conférence mixte du même jour.

- Ech. 1 : 2.500
- Dim. 1,040 x 0,700
- Encre sur papier. Coul.
- (DD² 1016 , p. 6)

- 1844 - 7.- " Projets pour 1844. Agrandir la place pour
enceindre la nouvelle darse de Castigneau".

- Siq. LONG, cap. du Génie, le 13 janvier 1844.
- Ech. 1 : 1000
- Dim. 1,320 x 1,110
- Encre, sur calque sur papier. Coul.
- Lég. "des échelles des plans de défilement".
- (DD² 1016 , p. 7)

- 1844 - 8.- " Projet pour 1844. Agrandissement pour enceindre
la nouvelle darse de Toulon".

- Siq. PICOT, dir. des fortifications, le 2 février 1844.
- Ech. 1 : 1000
- Dim. 1,300 x 1,90
- Encre sur papier. Coul.
- (DD² 1016 , p. 8)

- 1844 - 9.- " Projet d'agrandissement de la place de Toulon
du côté nord".

- Siq. SOREL, croquis annexé à l'avis du comité en date 26 juin 1844.
- Ech. 1 : 2.000
- Dim. 0,750 x 0,680
- Encre sur calque . Coul.
- Lég. : E F G H I J K L M 7., tracé de la nouvelle enceinte du nord, d'après le projet du directeur. E F G H I'K'L'7: tracé de la même enceinte proposé par le comité des fortifications. Les lisières bistre indiquent l'étendue des terrains à réserver pour servir à l'extension des établissements militaires et maritimes.

- Apost. " ce croquis ne doit être considéré que comme une simple indication ."
- (DD² 1016 , p. 9).

- 1844 - 10.- " Avant-projet pour l'agrandissement de Toulon".
 - Sig. DELACOUR, lieutenant de vaisseau.
 - Ech. 1 : 5.000
 - Dim. 0,728 x 0,580
 - Encre sur papier. Coul.
 - Apost. "Plan annexé au mémoire sur l'agrandissement de Toulon".
 - (DD² 1016 , p. 10)

- 1845 - 11.- "Plan de Toulon avec les agrandissements projetés en 1845 ".
 - Sig. PICOT, dir. des fortifications, le 23 avril 1845.
 - Ech. 1 : 5.000
 - Dim. 0,840 x 0,620
 - Lithographie Imbert, rue Lafayette, Toulon.
 - (DD² 1016 , p. 11)

- s.d. - 12.- " Plan de Toulon avec les agrandissements projetés en 1845".
 - Ech. 1 : 5.000
 - Encre sur calque. Coul.
 - Lég. "Les terrains retenus par la ville sont: n° 1, 18, 52, 29, 30, 33, 44. Les terrains domaniaux à vendre sont indiqués en teinte verte du n° 1 au n° 52.
n° 1- pour faciliter les arrangements à prendre pour donner une forme régulière au terrain de l' Hôpital. (400,000 m²).
n° 18- sur le boulevard, pour y bâtir un théâtre.
n° 52- au sud des précédents, entre le nouveau et

l'ancien théâtre, pour y faire une halle (1.620 m²).

n° 29- au sud de l'ancien cimetière, pour avoir
façade sur rue, (290,00 m²).

n° 30- au sud-ouest de l'ancien cimetière, pour
avoir façade sur une rue (1.000 m²).

n° 33- réunion de 4 îlots du plan du comité du
génie, pour un collège (12.460 m²).

n° 44- vis à vis de la clôture de l'arsenal de
Castigneau, pour écoles, salles d'asile, etc.
(2.160,00 m²)

TOTAL : 20.630,00 m².

Ville actuelle sans l'Arsenal : 32 hectares

Total après l'agrandissement : 77 hectares.

- (DD² 1016 , p.12).

- 1846 - 13.- "Plan relatif à l'ouverture d'une nouvelle porte
de l'arsenal du Mourillon".

- sig. RAOUL le 31 avril 1846, visa de Guillaume,
ing. en chef du dep. du Var.

- Ech. 1 : 500 (plan)

1 : 2.000

- Dim. 0,690 x 0,518

- Encre sur papier. Coul.

- (DD² 1016 , p. 13)

- 1847 - 14.- "Plan général des établissements projetés à Cas-
tigneau". Joint à la note du 6 mars 1848 de
l'ing. du génie.

- Ech. 1:2.500

- Dim. 0,690 x 0,500

- Encre sur calque. Coul.

- (DD² 1016 , p. 14)

- 1849 - 15.- "Plan représentant la situation des travaux en cours à Castigneau à la fin d'octobre 1849".
- Sig. NOËL, dir. des travaux Hydrauliques, le 6 novembre 1849.
 - Ech. 1 : 2.500
 - Dim. 0,510 x 0,360
 - Encre, sur calque sur papier. Coul.
 - (DD² 1016, p. 15)
- 1849 - 16.- " Plan de l'aménagement du parc au charbon pour pour les navires à vapeur".
- Sig. ARNOUX et NOËL, le 18 décembre 1849.
 - Ech. 1 : 2.000
 - 1 : 1.000
 - Encre, sur calque sur papier. Coul.
 - Lég. de g à s.
 - (DD² 1016, p. 16)
- 1851 - 17.- " Projet spécial pour 1851. Terminer la nouvelle enceinte de Castigneau".
- Sig. ROUSSEAU... le 20 janvier 1851.
 - Ech. 1:2.000
 - Dim. 0,805 x 0,645
 - Encre sur papier.
 - Lég. de m à x.
 - Apost. "Le comité des fortifications dans sa séance du 6 avril 1852, a adopté pour la courtine AB, un mur crénelé de 6 m. de hauteur sur 1 m d'épaisseur, servant de clôture à l'arsenal maritime auquel est adossé du côté de l'intérieur une banquette portée sur arceaux en maçonnerie. Cette modification paraît suivant l'avis du 12 mai 1852, devoir élever la dépense du front A B à 230.000 f. au lieu de 170.000 f. que coûterait l'organisation figurée au présent croquis".
 - (DD² 1016 , p. 17)

- 1852 - 18.- "Projet pour la construction d'un pavillon d'entrée à l'arsenal de Castigneau", avec les matériaux provenant de la démolition du pavillon de l'atelier des Boussoles.
- Sig. JANVIER, le 14 janvier 1852.
 - Ech. 1 : 200
 - 1 : 2.000
 - Dim. 0,525 x 0,390
 - Encre sur papier. Coul.
 - (DD² 1016, p. 18)
- 1852 - 19.- "Achèvement de la nouvelle enceinte de Castigneau". Organisation du front de mer.
- Sig. SOREL, col. du Génie, le 6 avril 1852.
 - Ech. 1 : 200
 - Dim. 0,650 x 0,470
 - Encre sur calque. Coul.
 - Apost. "Ce croquis ne doit être utilisé que comme une simple indication".
 - (DD² 1016 , p. 19)
- 1852 - 20.- "Croquis annexé au procès-verbal de conférence mixte du 2 décembre 1852, entre le dir. des travaux hydrauliques et le chef du génie, au sujet de l'organisation des fronts AB et BC de l'enceinte de Castigneau".
- Ech. 1 : 2.000
 - Dim. 0,467 x 0,315
 - Encre, sur calque sur papier. Coul.
 - (DD² 1016, p. 20)

1853 - 21.- "Projet de la coupure à faire à la tête ouest du canal du parc au charbon, pour faciliter le creusement de la Darse de Castigneau".

- Sig. JANVIER, le 12 janvier 1853.
- Ech. 1 : 200 (coupe)
- 1 : 2.500 (plan général)
- Dim. 0,730 x 0,545
- Encre, sur calque sur papier. Coul.
- (DD² 1016, p. 21).

1849 - 16.- "Projet de la coupure à faire à la tête ouest du canal du parc au charbon, pour faciliter le creusement de la Darse de Castigneau".

1851 - 16.- "Projet de la coupure à faire à la tête ouest du canal du parc au charbon, pour faciliter le creusement de la Darse de Castigneau".

1851 - 16.- "Projet de la coupure à faire à la tête ouest du canal du parc au charbon, pour faciliter le creusement de la Darse de Castigneau".

1851 - 16.- "Projet de la coupure à faire à la tête ouest du canal du parc au charbon, pour faciliter le creusement de la Darse de Castigneau".

1851 - 16.- "Projet de la coupure à faire à la tête ouest du canal du parc au charbon, pour faciliter le creusement de la Darse de Castigneau".

1851 - 16.- "Projet de la coupure à faire à la tête ouest du canal du parc au charbon, pour faciliter le creusement de la Darse de Castigneau".

1851 - 16.- "Projet de la coupure à faire à la tête ouest du canal du parc au charbon, pour faciliter le creusement de la Darse de Castigneau".

1851 - 16.- "Projet de la coupure à faire à la tête ouest du canal du parc au charbon, pour faciliter le creusement de la Darse de Castigneau".

- DD² 1017 Enceinte de l'Arsenal (1791 - 1873).
- 1791 - 1.- " Profils sur les fronts de Castigneau 1-12 et 12-11".
 - Sig. GARAVAQUE, dir. des fortifications, An 5.
 - Ech. 1 : 694 ca.
 - Dim. 0,614 x 0,415
 - Encre sur papier. Coul.
 - Lég. "Profils".
 - (DD² 1017, p. 1).
- 1816 - 2.- " plan d'une partie de la côte du Nord depuis le petit port de Castigneau jusqu'au pont du canal de Missiessy".
 - Sig. VERRIER, le 26 février 1816; visa de Martret.
 - Ech. 1 : 442 (plan) ; 1 : 53 ca (profil).
 - Dim. 0,455 x 1,325
 - Encre sur papier. Coul.
 - Apost. " Jaune: ouvrages à faire pour empêcher que l'embouchure de ce canal et des autres ruisseaux ne s'engravent pas les sables et autres embarras que la mer y rapporte, ainsi que pour garantir le chemin du roi qui conduit le long de cette côte, aux deux magasins à poudre de la marine. On a indiqué par une ligne hachée en rouge, la situation actuelle du bord de la côte dans les hautes mers".
 - (DD² 1017, p. 2).
- 1818 - 3.- "Croquis extrait du plan de la place pour faire connaître la position et l'étendue des constructions élevées dans la rayon proibitif, par l'administration de la Marine, sans autorisation préalable".
 - Sig. MARTRET, dir. des Trav. Marit.; visa de Pinot.
 - Encre sur papier. Coul.
 - (DD² 1017, p. 10)

- Ech. 1 : 1000
 - Dim. 0,430 x 0,620
 - Lég. de 1 à 2.
 - (DD² 1017, p. 3)
- 1818 - 4.- "Plan de la Tuilerie située devant un des flancs du bastion du marais, de l'enceinte de Toulon sur les bords du canal de Castigneau".
- Sig. MARTRET, le 13 nov. 1818.
 - Ech. 1 : 125 (plan); 1:1.538 ca. (plan d'ensemble)
 - Dim. 0,890 x 0,645
 - Encre sur papier. Coul.
 - Lég. de 1 à 16
 - Apost. "Les bâtiments n'ont qu'un rez-de-chaussée, sans étage".
 - (DD² 1017, p. 4)
- 1819 - 5.- Hôpital de St. Mandrier et batteries de St. Mandrier. (s.t.)
- Sig. MARTRET, le 12 janvier 1819.
 - Ech. 1 : 2.000
 - Dim. 0,430 x 0,295
 - Encre sur papier. Coul.
 - (DD² 1017, p. 5)
- 1822 - 6.- "projet de docks Formes à établir à Castigneau. Plan des sondes."
- Sig. BRUE, le 15 avril 1822; visa de Brédif.
 - Ech. 1 : 2.000
 - Dim. 0,830 x 0,530
 - Encre sur papier. Coul.
 - (DD² 1017, p. 6)

- 1822 - 7.- "Projets de docks formes à établir à Castigneau".
- Siq. BRUE, le 15 avril 1822; visa de Brédif.
 - Ech. 1 : 2.000
 - Dim. 0,670 x 0,475
 - Encre sur papier. Coul.
 - (DD² 1017, p. 7). Est marquée la ligne d'axe du projet des docks.
- 1822 - 8.- "Profils en long et en travers du terrain de Castigneau, depuis l'angle de la demi-lune de la courtine des marais, jusqu'au delà du château Missiessy, suivant la ligne brisée joignant les trous de sonde faits pendant le mois de déc. 1821 et janv. fév. mars, avril 1822, et numérotés sur un plan général".
- Siq. BRUE le 15 avril 1822; visa de Brédif.
 - Ech. 1 : 1000 (longueurs); 1 : 400 (hauteurs).
 - Dim. 0,970 x 0,610
 - Encre sur papier. Coul.
 - (DD² 1017, p. 8)
- 1822 - 9.- " Profils en long et en travers suivant l'axe du projet de docks à établir dans la plaine de Castigneau auprès du Château de Missiseey".
- Siq. BRUE, le 15 avril 1822; visa de Brédif.
 - Ech. 1 : 1000 (longueurs) ; 1 : 400 (hauteurs)
 - Dim. 0,640 x 1,00
 - Encre sur papier. Coul.
 - (DD² 1017, p. 9)
- 1822 - 10.- " Détails relatifs au projet d'établissement de docks forme sous la plaine de Castigneau".
- Siq. BRUE, le 15 avril 1822; visa de Brédif.
 - Ech. 1 : 48 ca.
 - Dim. 0,495 x 0,665
 - Encre sur papier. Coul.
 - (DD² 1017, p. 10)

1822 - 11.- "Plans et coupes du bassin de communication et de l'un des doubles docks à construire dans la plaine de Castigneau".

- Siq. BRUE, le 15 avril 1822; visa de Brédif.
- Ech. 1 : 400 ca.
- Dim. 0,660 x 0,457
- Encre sur papier. Coul.
- (DD² 1017, p. 11)

1822 - 12.- "Plans et coupes de l'écluse et de l'un des premiers docks formes à construire dans la plaine de Castigneau".

- Siq. BRUE, le 15 avril 1822,
- Ech. 1 : 400
- Dim. 0,660 x 0,490
- Encre sur papier. Coul.
- (DD² 1017, p. 12)

1822 - 13.- "Projets de docks formes à établir à Castigneau".

- Siq. BRUE, le 18 avril 1822, avec Brédif, Pinot, Paulinier de Fontenelle.
- Ech. 1 : 2.000
- Dim. 0,650 x 0,445
- Encre sur papier. Coul.
- (DD² 1017, p. 13).

1822 - 13.^{bis} Double du précédent.

1825 - 14.- " Plan de la nouvelle enceinte fortifiée relatif à l'extension proposée de l'Arsenal de la Marine d'après les bases arrêtées à Toulon par son Exc. le Ministre de la Guerre le 8 septembre 1825, indiquant les établissements de la Marine qui doivent y être placés". Pour être annexé au p.v. de la conf. tenue le 14 octobre 1825.

- Sig. BRUE, le 14 octobre 1825; visa de Montluisant.
- Ech. 1 : 5.000
- Dim. 0,510 x 0,430
- Encre sur papier. Coul.
- Lég. de A à U.
- (DD² 1017, p. 14)

- 1826 - 15.- "Plan général du projet d'enceinte fortifiée pour l'agrandissement de la Marine à Castigneau", avec retombe.

- Sig. MONTLUISANT, le 1 mai 1826; visa de Prétet.
- Ech. 1 : 5.000
- Dim. 0,510 x 0,440
- Encre sur papier. Coul.
- Lég. de A à V (marine) ; de a à u (guerre).
- (DD² 1017, p. 15)

- 1827 - 16.- "Plan général du projet d'agrandissement de l'Arsenal dressé conformément à la dépêche de son Exc. le Ministre de la Marine et Colonies le 2 juillet 1827".

- Sig. MONTLUISANT
- Ech. 1 : 2.000
- Dim. 0,990 x 0,670
- Encre sur papier. Coul.
- Lég. de 1 à 93.
- (DD² 1017, p. 16).

- 1851 - 17.- "Terminer la nouvelle enceinte de Castigneau".

- Sig. SOREL, col. du Génie le 11 juill. 1851; visa de Chardonneau.
- Ech. 1 : 2.000
- Dim. 0,810 x 0,630
- Encre sur calque. Coul.
- Apost. "croquis annexé à l'avis du comité en date 11 juillet 1851. Ce croquis ne doit être considéré que comme une simple indication".
- (DD² 1017, p. 17)

- 1851 - 18.- " Croquis relatif à l'organisation du front de mer A B de Castigneau, annexé au procès verbal de conférence du 10 octobre 1851".
- Fig. REVEL, le 1 décembre 1851; visa de Noël.
 - Ech. 1 : 2.000 (plan); 1 : 200 (profils)
 - Dim. 0,830 x 0,570
 - Encre sur papier. Coul.
 - (DD² 1017, p. 18), très abimé, déchiré en deux morceaux.
- s.d. - 19.- " plan général de Toulon indiquant l'agrandissement de la ville et celui de l'Arsenal et comprenant Castigneau dans l'intérieur de la place".n°2.
- Ech. 1 : 10.000
 - Dim. 0,335 x 0,425
 - Encre, sur calque sur papier . Coul.
 - (DD² 1017, p. 19)
- s.d. - 20.- "plan général de Toulon, conforme aux projets approuvés tant pour l'agrandissement de la ville que pour l'agrandissement de l'arsenal, et laissant Castigneau en dehors de la place",n° 1.
- Ech. 1 : 10.000
 - Dim. 0,340 x 0,430
 - Encre, sur papier sur calque. Coul.
 - (DD² 1017 , p. 20)
- s.d. - 21.- " plan des casemates établies sous la fortification du front 1-12 de la place de Toulon", avec 6 retombes sur les coupes.
- Ech. 1 : 500 (plan) ; 1 : 200 (coupes).
 - Dim. 0,600 x 1,310
 - Encre sur papier. Coul.
 - (DD² 1017, p. 21)

- s.d. - 22.- Canal du parc au charbon, parc aux ancrs. (s.t.)
après 1852 - Ech. 1 : 2.000
- Dim. 0,470 x 0,250
- Trait noir et rouge sur calque.
- (DD² 1017, p.22)
- s.d. - 23.- Double du précédent.
- 1854 - 24.- "Elévation développée des ouvrages projetés pour
enceindre le nouvel arsenal de Castigneau avec
indication des sondages faits en 1846 pour recon-
naître la nature du terrain".
- Sig. BRETON; visa de Noël.
- Ech. 1 : 500
- Dim. 1,185 x 0,315
- Encre sur calque. Coul.
- (DD² 1017, p. 24) Abimé.
- 1854 - 25.- "Croquis annexé au procès verbal de conférence du
30 avril 1854, indiquant un dispositif pour l'en-
ceinte de Castigneau avec escarpes en maçonneries
couvertes par des contregardes".
- Sig. BRETON, le 30 avril 1854; visa de Noël.
- Ech. 1 : 2.000 (plan); 1 : 500 (coupes).
- Dim. 0,870 x 0,745
- Encre sur calque. Coul.
- (DD² 1017, p. 25) Très abimé.
- 1854 - 26.- "Etat actuel des lieux de la nouvelle enceinte de
Castigneau .Fortifications".
- Sig. BRETON; visa de Noël.
- Ech. 1 : 2.000
- Dim. 0,610 x 0,820
- Encre sur calque. Coul.
- (DD² 1017, p. 26)

- 1855 - 27.- "Plan joint au rapport du Directeur des travaux hydrauliques relatifs à l'allongement des bassins de Castigneau".
- Sig. NOEL, le 16 février 1855.
 - Ech. 1 : 1.000
 - Dim. 0,680 x 0,560
 - Encre sur calque. Coul.
 - (DD² 1017, p. 27)
- 1857 - 28.- "Croquis annexé au procès verbal de conférence en date du 6 avril 1857".
- Sig. REVEL, RAOULX, NOEL, le 6 avril 1857.
 - Ech. 1 : 2.000 (plan); 1 : 250 (profil).
 - Dim. 0,405 x 0,575
 - Encre sur papier.
 - (DD² 1017, p. 28)
- 1857 - 29.- "Croquis annexé au procès verbal de conférence en date du 4 août 1857".
- Sig. NOEL, RAOULX, LONG, le 4 août 1857.
 - Ech. 1 : 2.000 (plan d'ensemble); 1:250 (élévation profils).
 - Dim. 0,712x 0,650
 - Encre sur calque. Coul.
 - Lég. de a à p.
 - (DD² 1017, p.29)
- 1858 - 30.- "Plan du tracé proposé pour la route impériale de Marseille à Toulon entre le Pont du Las et la Place L.Napoléon à l'intérieur de la ville de Toulon agrandie ", avec retombe.
- Sig. LONG
 - Ech. 1 : 2.000
 - Dim. 1,000 x 0,310
 - Encre sur papier. Coul.
 - (DD² 1017, p. 30)

- 1859 - 31.- "Rectification de la route Impériale n°8 aux abords et dans la traversée de l'enceinte ouest de la ville de Toulon agrandie" .
- Sig. GENEK, lieut. col. du Génie.
 - Ech. 1 : 2.000
 - Dim. 0,400 x 0,325
 - Encre sur papier. Coul.
 - Apost. "Croquis proposé par l'Inspecteur Général des travaux de la marine à la Comm. Mixte dans sa séance du 28 avril 1859".
 - (DD² 1017, p. 31)
- 1859 - 32.- "Plan annexé à la conférence du 26 juillet 1859 au sujet des partages des flots réservés, A, B, C, D, et de la répartition des frais de démolition de la vieille enceinte entre les divers services intéressés".
- Sig. GORIELES, ing. des Ponts et Chaussées, le 26 juil. 1859.
 - Ech. 1 : 2.000
 - Dim. 0,830 x 0,580
 - Encre sur papier. Coul.
 - (DD² 1017, p. 32).
- 1860 - 33.- "Plan de la nouvelle ville de Toulon pour être joint à la conférence en date d'aujourd'hui sur le tracé de la route impériale n° 8 entre l'entrée en ville et la place Louis Napoléon, et sur le nivellement des voies municipales en projet".
- Sig. LONG, le 8 octobre 1860.
 - Ech. b.m. (1 : 2.000 mesurée sur le plan).
 - Dim. 1,040 x 0,410
 - Encre sur papier. Coul.
 - Lég. (rapport entre les tracés et la sup. de l'îlot A.
 - (DD² 1017, p. 33).

- 1860 - 34.- "Tracé rouge de l'entrée de la route impériale dans Toulon". plan
- Sig. NOEL, le 8 octobre 1860
 - Ech. 1 : 2.000
 - Dim. 0,840 x 0,465
 - Encre sur calque. Coul.
 - Apost. "Pour copie conforme au plan annexé à la conférence du 8 octobre 1860".
 - (DD² 1017, p. 34) On voit les flots numérotés selon le projet de 1858.

- 1860 - 35.- "Tracé jaune de l'entrée de la route impériale n° 8 dans Toulon".
- Sig. NOEL, dir. des Travaux Hydr., la 8 octobre 1860.
 - Ech. 1 : 2.000
 - Dim. 0,495 x 0,385
 - Encre sur calque. Coul.
 - (DD² 1017, p. 35)

- 1860 - 36.- Double des deux précédents, avec les deux tracés superposés. Annexé à la conf. du 8 octobre 1860.
- (DD² 1017, p. 36) Calque très abimé.

- 1860 - 37.- "Croquis annexé au procès verbal de conférence en date du 12 novembre 1860." Plans et coupes.
- Sig. LONG et NOEL, le 12 nov. 1860.
 - Ech. 1 : 4.000 (plan des deux darses)
 - 1 : 100 (plan du quai du grand rang, coupes).
 - Dim. 0,355 x 0,440
 - Encre sur calque. Coul.
 - (DD² 1017, p. 37)

- 1861 - 38.- " Croquis annexé au procès verbal de conférence au sujet d'une modification demandée par la Marine dans le tracé de la rue militaire en arrière du front C D de Castigneau".
- Sig. LONG, le 19 juillet 1861,; visa de Noël.
 - Ech. 1 : 2.000
 - Dim. 0,405 x 0,480
 - Encre sur calque. Coul.
 - (DD² 1017, p. 38)
- 1862 - 39.- " Suppression d'une partie du parapet du rempart de chaque côté de la passe de l'arsenal Vauban, dit chaîne neuve".
- Sig. LONG, le 1 mars 1862; visa de NOEL.
 - Ech. 1 : 250
 - Dim. 0,494 x 0,830
 - Encre sur calque-toile. Coul.
 - (DD² 1017, p. 39)
- 1863 - 40.- " Croquis annexé au procès verbal de conférence en date du 3 décembre 1862. Relativement aux poternes des bastions A et B du front de mer de Castigneau".
- Sig. PETIT, chef du Génie le 15 janv. 1863; visa de Noël.
 - Ech. 1 : 2.000 (plan); 1 : 200 (coupes).
 - Dim. 0,735 x 0,520
 - Encre sur calque.
 - (DD² 1017, p. 40)
- 1872 - 41.- "Projet d'installation d'une panne flottante devant les établissements de Bregailon".
- Sig. RAOULX, le 27 février 1872.
 - Ech. 1 : 200 (plan); 1 : 100 (plan général)
 - Dim. 0,800 x 0,580
 - Trait noir sur calque-toile. Coul.
 - (DD² 1017, p. 41)

- 1873 - 42.- "Projet d'installation de pannes flottantes en avant des établissements de Milhaud, Laoubran et Bréquillon". Plan général.

- Sign. RAOULX et les membres de la commission, le 13 août 1873.

- Ech. 1 : 5.000
- Dim. 1 , 275 x 0,710
- Lithographie.
- Lég. concerne les coffres sur le plan.
- Apost. "Les côtes de sondage sont rapportées aux eaux moyennes de Marseille (Nivellement général de la France).
- (DD² 1017, p. 42)

- 1873 - 43.- "Projet d'installation de pannes flottantes".
 Détail.

- Sign. RAOULX et les membres de la Commission, le 13 août 1873.

- Ech. 1 : 20
- Dim. 0,940 x 0,310
- Trait noir, bleu, rouge sur calque-toile.
- (DD² 1017, p. 43).

- 1872 - 41.- "Projet d'installation d'une panne flottante en avant des établissements de Bréquillon".
 Plan général.

- Sign. RAOULX, le 27 février 1872.

- Ech. 1 : 200 (plan); 1 : 100 (plan général)
- Dim. 0,800 x 0,280
- Trait noir sur calque-toile. Coul.
- (DD² 1017, p. 41)

INDEX.

BARALLIER, 15, 30, 31, 32, 34, 194, 202.

BERNARD, 93, 94, 95, 96, 97, 98, 99, 100, 101, 102, 103, 108, 110,
165, 195, 196, 197.

BERTRAND, 136.

BERTHYER, 28.

BONARD, 114, 115.

BOULLEMENT, 24.

BREDIF, 91, 92, 93, 99, 102.

BRETON, 231

BRUE, 90, 100, 226, 227, 228, 229.

Cap Sicié, 110

Castigneau

agrandissement de l'arsenal, 92, 102, 116, 117, 127, 128,
130, 136, 141, 145, 148, 149, 199, 204, 218, 219, 222, 223, 225,
227, 229, 230, 231.

plan des terrains, 16, 127, 202, 204, 210, 211, 227.

plans particuliers d'ouvrages, 30, 69, 77, 102, 123, 124,
138, 139, 142, 143, 144, 145, 146, 147, 149, 150, 153, 164, 166,
167, 169, 184, 198, 205, 217, 221, 223, 226, 235.

CHAUSSEGROS, 10, 36, 42.

COLLAS, 116, 178, 183.

D'ARTOIS, 212.

DELACOUR, 129, 220.

DYRION, 168, 188.

FOLLIART, 82.

GARAVAQUE, 69, 225

GROIGNARD, 21, 174.

GUERIN, 138, 139

GUILLAUME, 178, 179, 180, 184, 188.

HESSE, 89, 90, 91.

JANVIER, 147, 150, 198, 206, 207, 214, 223, 224.

LAMBERT, 115, 123, 125, 137, 138, 144.

LEMOYNE, 86, 87, 89, 92.

LONG, 136, 219, 232, 233, 235.

MALBES, 164.

MARTRET, 64, 75, 76, 77, 78, 79, 80, 81, 82, 83, 84, 85, 86, 177, 210
225, 226.

MAZAS, 167.

MONTLIBERT, 10, 11.

MONTLUISANT, 105, 106, 107, 114, 116, 118, 123, 150, 178, 217, 229.

Mourillon

plans généraux, 60, 62, 106, 196, 216.

plans particuliers d'ouvrages, 26, 86, 92, 98, 99, 115, 118,
121, 123, 126, 145, 168, 177, 221.

NEGRE, 11, 25, 34, 35, 40, 41, 42, 43, 45.

NIQUET, 65, 66, 191, 212.

NOEL, 109, 111, 112, 117, 118, 120, 121, 122, 124, 125, 129, 137, 148,
149, 164, 218, 222, 234.

OZANNE, 17.

PAUL, 18, 61.

PAULINIER DE FONTEVILLE, 89, 90, 91.

PICOT, 219, 220.

PORQUET, 174.

POZE, 173.

RAOULX, 139, 140, 145, 146, 198, 203, 206, 207, 215, 235, 236.

RAUCOURT, 87, 88, 95, 105, 195.

REIBELL, 153

REVEL, 230.

Saint Mandrier

hôpital, 37, 84, 93, 94, 95, 103, 151, 195, 196, 197, 206, 208, 226.

lazaret, 173, 174, 175.

plans particuliers d'ouvrages de défense, 69.

SARDOU, 62, 203.

SGANZIN, 103, 197.

SOREL, 219, 229,

Toulon

agrandissement de l'arsenal, 149, 217, 218, 219, 220, 228, 229, 230.

agrandissement de la ville, 136, 142, 149, 219, 220, 230.

-plans particuliers d'ouvrages dans l'arsenal:

bassins, 21, 51, 70, 103, 126, 127, 131, 132, 133, 134, 151, 169, 170, 171, 182, 187, 200, 232.

cales, 13, 14, 65, 75, 76, 77, 80, 95, 96, 97, 98, 99, 100, 105, 108, 109, 118, 120, 126, 174.

chantiers, 13, 14, 16, 34, 66.

formes, 51, 65, 66, 71, 192, 201, 226, 227, 228.

parc à charbon, 222, 224, 231.

quais, 34, 40, 176, 200, 201.

- plans particuliers de bâtiments et terrains dans l'arsenal et dans la ville:

ateliers, 17, 18, 22, 47, 61, 73, 86, 89, 91, 109, 110, 111, 112, 113, 114, 116, 123, 124, 135, 144, 146, 165, 168, 193, 198, 203.

bagne, 21

bastion, 89, 114.

boulangerie, 29, 30, 42, 57, 62, 69, 77, 173, 206, 207.

bureaux, 45, 85, 124, 135.

cayenne, 35

casernes, 60, 71, 72, 78, 79, 81, 82, 83, 85, 101, 105, 140, 141, 209.

chemin de fer, 151

commissariat général, 27

corderie, 20, 83, 167.

corps de garde de la Marine, 17, 26, 27, 48.

couvents, 78, 79, 209

enceinte, 36, 233, 235.

fonderie, 32, 74, 75, 83, 85, 152, 214, 215.

forges, 86

garniture, 22, 111

halles, 19, 20, 22, 23, 28, 29, 32, 34, 46, 49, 50, 51, 52, 53, 58, 59 61.

hangars, 23, 25, 29, 32, 46, 49, 82, 86, 92, 112, 125, 145, 164.
 hôpitaux, 23, 33, 37, 59, 60, 61, 68, 83, 84, 152, 205, 209
 horologe (bâtiment et tour) 18.
 Intendance (hôtel de l') 31, 85, 86, 87
 isle de la mâtore, 16, 19, 20, 23, 48, 61, 76, 80, 81, 95, 99,
 100, 195.
 jardin du roi, 32, 59.
 logements, 32
 logement de gardiens, 19, 42, 45
 magasins, 21, 22, 23, 24, 25, 26, 30, 31, 32, 35, 36, 37, 41, 46, 73,
 78, 80, 87, 88, 89, 90, 91, 100, 101, 104, 114, 118, 124, 197.
 maisons de particuliers, 27, 210
 maisons des jésuites, 33, 59, 60
 maison du roi, 38
 oratoire, 71, 72
 pavillon de l'horologe, 58
 pegoulière, 34, 35, 164.
 piquet, 102
 pont, 20, 36, 121, 122, 165, 166
 port de commerce, 116, 177, 178, 179, 180, 183, 185, 186, 188
 porte, 25, 80, 221
 prison, 41
 salle aux voiles, 22
 salle des gardes de la Marine, 39, 40, 44
 salle de discipline pour la Marine, 208
 salle de spectacles, 35, 213
 seminaire royal de la marine, 54, 55
 tuilerie 93, 226
 divers, 25, 31, 38, 43, 48, 55, 56, 105, 113, 121, 136, 153, 198,
 200, 208, 230, 235, 236.
 - plans particuliers d'ouvrages divers à Toulon:
 digue, 36, 42
 égout, 36
 forts, 187, 192, 193
 machines, 37, 87, 104, 121

plans de la côte toulonnaise, 9, 64, 187, 192.
plans de la rade, 9, 10, 63, 70, 126, 128, 141, 142, 153, 164,
170, 183, 186, 187, 188, 189, 191, 193, 199
plans généraux de Toulon, 9, 10, 15, 39, 40, 43, 47, 55, 62, 63,
64, 65, 71, 73, 92, 103, 104, 115, 123, 127, 129, 150, 165, 173, 175,
180, 182, 183, 189, 191, 199, 202, 211, 230
plan de la ville, 9, 14, 149, 176, 181, 189, 192, 197, 202, 209
plans partiels de Toulon, 12, 39, 41, 57, 67, 125, 126, 137,
138, 165, 212, 213, 214, 215, 216, 225, 233.
plans de l'arsenal, 11, 12, 14, 15, 16, 39, 42, 43, 44, 46, 48, 55,
56, 81, 107, 115, 116, 129, 137, 138, 173, 186, 188, 194, 195, 201, 209
plan de la vieille darce, 11, 12, 14, 15, 16, 67.
plan des deux darces, 41, 43, 44, 46, 48, 55, 56, 65, 186, 194,
209
redoute, 193
tour, 191, 192.
VERGUIN, 11, 12, 14, 16, 17, 18, 19, 20, 21, 22, 23, 24, 25, 26, 27, 29,
30, 31, 32, 33, 35, 37, 39, 46, 47, 48, 49, 50, 52, 54, 55, 56, 57, 58,
59, 60, 61, 68.
VERRIER, 14, 15, 16, 36, 37, 60, 175, 193, 194, 225

CONTRAT S.R.A. n° 86.01236.00.223.75.01, pour une recherche sur:

L'EXTENSION D'UNE VILLE MILITAIRE AU XIX^e SIECLE : TOULON.

"Catalogue raisonné des fonds de dessins concernant la Ville et l'Arsenal de Toulon conservés au Service Historique de la Marine et aux Archives Nationales". (Déb. XVIII^e ^{SC} SC. - 1870).

EQUIPE: A.V.M., UPA de Nancy, 54 600 Villers-les-Nancy.

RESPONSABLE SCIENTIFIQUE : Mariù CANTELLI.

FICHE RESUMEE.

Ce catalogue donne la liste complète des dessins concernant la Ville et l'Arsenal de Toulon conservés dans les portefeuilles des Archives de la Marine de Vincennes et du Service des Cartes et Plans des Archives Nationales.

La liste composée ici, des dessins serrés dans les boîtes disponibles à la Salle Soubise, n'est pas exhaustive; les cartons examinés n'épuisent pas la documentation sur Toulon. Ces dessins, non numérotés, ont été ordonnés par dates. Les dessins de Vincennes et du Service des Cartes et Plans des Archives Nationales, ont gardé le classement correspondant à celui des fonds d'origine.

Le grand nombre de titres que nous avons eus à repertorier, presque 800 dessins, nous a décidé à faire un premier bilan. Cet inventaire a pour objectif de faciliter la consultation de l'important fonds parisien de dessins concernant la Ville et l'Arsenal.