



HAL
open science

Les archives notariales médiévales de la sénéchaussée de Beucaire, répertoire des registres antérieurs à 1500

Cécile Béghin, Franck Brechon

► **To cite this version:**

Cécile Béghin, Franck Brechon. Les archives notariales médiévales de la sénéchaussée de Beaucaire, répertoire des registres antérieurs à 1500. 1998. halshs-02705784

HAL Id: halshs-02705784

<https://shs.hal.science/halshs-02705784>

Submitted on 1 Jun 2020

HAL is a multi-disciplinary open access archive for the deposit and dissemination of scientific research documents, whether they are published or not. The documents may come from teaching and research institutions in France or abroad, or from public or private research centers.

L'archive ouverte pluridisciplinaire **HAL**, est destinée au dépôt et à la diffusion de documents scientifiques de niveau recherche, publiés ou non, émanant des établissements d'enseignement et de recherche français ou étrangers, des laboratoires publics ou privés.

Cécile BEGHIN
Franck BRECHON

LES ARCHIVES NOTARIALES MÉDIEVALES DE LA SENECHAUSSEE DE BEAUCAIRE

Répertoire numérique des registres
antérieurs à 1500

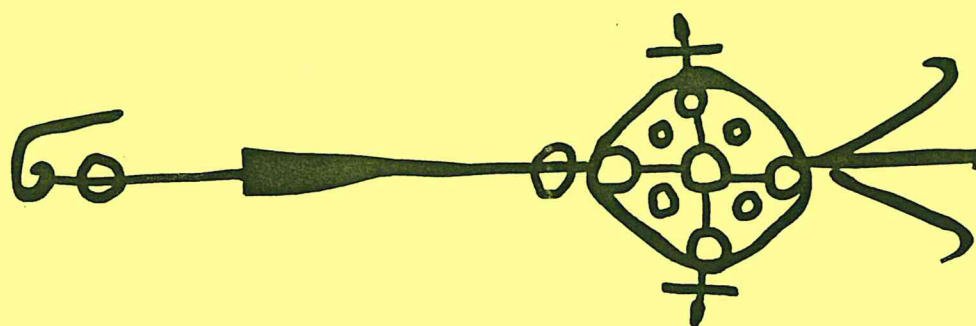

*Unité Mixte de Recherches n°5648
Centre Interuniversitaire d'Histoire et d'Archéologie Médiévales - Lyon*

**Cécile BEGHIN
Franck BRECHON**

**LES ARCHIVES NOTARIALES
MÉDIEVALES DE LA
SENECHAUSSEE DE BEAUCAIRE**

Répertoire numérique des registres
antérieurs à 1500

Université Lumière - Lyon 2 • Centre National de la Recherche Scientifique
Ecole des Hautes Etudes en Sciences Sociales

**Unité Mixte de Recherches n°5648
Centre Interuniversitaire d'Histoire et d'Archéologie Médiévales**

Lyon - 1998

Illustration de couverture : signum de M^e *Guilhem Brunelhi*, notaire du Cheylard (07) dans le premier quart du XIV^e siècle, d'après A.D. de la Nièvre, 2F 813, pièce 1.

U.M.R. 5648, Centre Interuniversitaire d'Histoire et d'Archéologie Médiévales
18, quai Claude Bernard, 69007 Lyon.

Adresse de commande :
Brechon Franck, Le Village, 07200 St-Etienne-de-Boulogne.

© BEGHIN Cécile, BRECHON Franck, 1998.

I.S.B.N. : 2-9512612-0-9.

Dépôt légal : deuxième trimestre 1998.

Toute reproduction totale ou partielle de cet ouvrage est strictement interdite en application des articles L. 122-4, L 122-5 et L. 335-2 du Code de la Propriété Intellectuelle.

INTRODUCTION

Les minutiers anciens ont depuis bien des années fait l'objet des soins attentifs des archivistes des régions méridionales. Néanmoins, malgré le travail considérable déjà effectué et bien que les archives notariales constituent une source largement répertoriée et parfois même analysée en détail, le médiéviste éprouve souvent des difficultés pour y accéder rapidement et avec exhaustivité. Elles sont principalement de trois ordres :

- Tout d'abord, les registres antérieurs à 1500 se retrouvent "perdus" dans l'immense masse des archives notariales d'Ancien Régime: un long travail de limier s'impose alors pour les retrouver, puisqu'ils ne font l'objet d'aucun classement spécifique. A titre d'exemple, les cotes antérieures à 1500 ne représentent que 3,6% et 3,9% des 23000 et 35000 registres respectivement conservés dans les dépôts de l'Ardèche et du Gard.
- Ensuite, le principe du respect des fonds scrupuleusement appliqué dans certains dépôts impose souvent que les registres demeurent classés par études versantes actuelles sans être reclassées en fonction de critères anciens. Les registres sont cotés dans les sous-séries 2E ou 3E selon les dépôts, un numéro de fond spécifique étant attribué à chaque étude qui verse ses minutes. De ce fait, les archives d'un notaire médiéval qui, au gré des successions, ont échoué dans une étude éloignée de son lieu d'exercice ou de résidence, seront classées dans le fond de l'étude versante. Les exemples ne manquent pas, tels les registres de maître Artige, notaire de Meyrueis en Lozère au début du XV^e siècle, qui se trouvent en partie intégrés au minutier de Ganges, dans l'Hérault.

En outre, le clergé ou certains seigneurs ont pu rassembler des registres, qui se trouvent donc conservés dans leurs archives respectives. Les recherches demandent alors un fastidieux travail, principalement au cœur des séries et sous-séries E, 1E, G, H, J et F. Par exemple, les registres de maître De Peyre, du Puy-en-Velay, se trouvent pour une large part en série G des Archives Départementales de la Haute-Loire, et les registres de plusieurs notaires de Bourg-Saint-Andéol en Ardèche sont intégrés au chartrier de la famille Nicolay (Arch. Nat., 3AP).

Si ces dispositions archivistiques se justifient puisqu'elles permettent de comprendre l'histoire du document, elles n'en constituent pas moins un risque de confusion et d'oubli pour l'historien cherchant à dresser une liste de sources.

- En dernier ressort, la principale difficulté du travail réside certainement dans la dispersion générale des fonds d'archives médiévales intéressant la région. Les registres notariés n'échappent pas à la règle en la matière: 26 dépôts publics ou privés se partagent les registres de 5 départements. Les archives d'un seul et même notaire sont parfois elles aussi divisées entre plusieurs dépôts, à l'image du minutier de maître Marcelletti, d'Alès, dont les registres sont conservés aux Archives Départementales de l'Hérault, aux Archives Départementales du Gard, mais aussi à la Bibliothèque Nationale et à la Bibliothèque Municipale de Nîmes. Pour

révélateur qu'il soit, ce cas n'est pas unique. L'exemple le plus extrême en la matière semble bien être constitué par un registre de St-Sauveur-de-Peyre, village d'Aubrac, conservés dans le Loir-et-Cher, sans retenir le registre de maître De Monastier, d'Aubenas, se trouvant à Toronto.

Sans mener de longues prospections dans de multiples dépôts, il est donc bien difficile d'avoir la certitude de connaître la totalité des registres anciens de tel ou tel praticien ou de telle ou telle localité. Nous nous sommes heurtés à ces difficultés au cours de nos recherches respectives, d'où l'idée de dresser un répertoire largement exhaustif des archives notariales directement utilisable par le médiéviste grâce à une présentation synthétique.

Notre choix s'est porté sur la sénéchaussée de Beaucaire et de ses six diocèses civils (Maguelone, Mende, Nîmes, Le Puy, Uzès et Viviers), dont l'étendue fournit un cadre géographique contemporain des documents inventoriés : ce cadre nous a paru préférable à celui des départements, qui ne reflètent qu'imparfaitement les réalités culturelles anciennes.

Nous avons pris le parti de classer les registres notariés inventoriés en fonction du lieu de résidence du notaire, puis ensuite pour chaque localité par ordre chronologique. Une difficulté s'est alors posée pour arriver à identifier avec précision la résidence du notaire. Lorsqu'elle n'était pas clairement indiquée nous avons fait figurer le notaire à sa localité d'exercice principale où il réside probablement aussi. Dans le cas de notaires qui instrumentent fréquemment dans une localité autre que leur résidence, nous avons pris le parti de les faire figurer aussi à la localité d'exercice en plus de la localité de résidence.

En fin de répertoire se trouvent un index des noms des notaires recensés, ainsi qu'une table de concordance entre les cotes des documents originaux et celles des microfilms réalisés pour un certain nombre de registres.

Ce répertoire constitue une synthèse des instruments de recherche déjà existants dans les différents services d'archives, et pour la plupart non publiés, desquels nous avons extrait les références des registres antérieurs à 1500. Une certaine hétérogénéité résulte donc de ce travail, notamment en ce qui concerne les formes des patronymes (latins ou francisés avec plus ou moins de rigueur) et les commentaires accompagnant les références des différents registres (brèves, étendues, nombre de feuillets, état de conservation...). Pouvoir vérifier systématiquement tous les registres afin de noter la forme latine du patronyme du notaire, la foliotation, l'état de conservation et tous renseignements complémentaires aurait été certes idéal mais n'a pas été possible : l'ampleur du travail aurait retardé la publication de plusieurs années.

Gageons toutefois que cet ouvrage, malgré les imperfections signalées dans les lignes qui précèdent et dont nous sommes pleinement conscients, rende de nombreux services aux médiévistes intéressés par la région ou par le notariat. Il leur permettra sans nul doute de progresser plus rapidement dans le véritable «océan documentaire» que constituent les 4400 registres ou fragments de registres antérieurs à 1500...

<p style="text-align: center;">Table des dépôts d'archives et des bibliothèques conservant les registres inventoriés. (suivis des abréviations employées dans l'inventaire)</p>
--

- Dépôts d'archives:

Archives Départementales de l'Ardèche (ADA).
Archives Départementales de l'Aveyron (ADAv).
Archives Départementales de la Drôme (ADD).
Archives Départementales du Gard (ADG).
Archives Départementales de l'Hérault (ADH).
Archives Départementales de la Haute-Loire (ADHI).
Archives Départementales de la Haute-Garonne (ADHg).
Archives Départementales de l'Isère (ADI).
Archives Départementales de la Loire (ADL).
Archives Départementales de la Lozère (ADL).
Archives Départementales du Loir-et-Cher (ADLc).
Archives Départementales des Bouches-du-Rhône (ADBdR).
Archives Départementales du Vaucluse (ADV).
Archives Municipales de Montpellier (AMM).
Archives Nationales (AN).

- Bibliothèques:

Bibliothèque Municipale d'Avignon (AVI).
Bibliothèque Municipale de Nîmes (NIM).
Bibliothèque Nationale (BN).
Bibliothèque de la Pontifical Institute of Medieval Studies de Toronton (PIM)

- Fonds privés:

Archives de la cure de Gravières, en Ardèche (GRA).
Chartrier du Salgas, au château du Salgas, en Lozère (SAL).
Chartrier de Castries, au château de Castries, dans l'Hérault: ce fond est coté et microfilmé aux Archives Nationales (306AP et 326Mi).
Chartrier d'Uzès, à Uzès, dans le Gard: ce fond est coté et microfilmé aux Archives Nationales (265AP et 219Mi).
Société Archéologique de Montpellier (SAM).
Archives privées conservées à Cornas, Ardèche (COR).
Chartrier de Solignac, conservé à Gilhoc-sur-Ormèze, Ardèche (SOL).
Archives de M. Malartre, à Dunières, Haute-Loire (MAL).
Archives de Maître Brouès, notaire à Génolhac (BRO).
Chartrier de la famille Malet, coseigneurs de Vernon (VER).

<p>Etat des inventaires concernant les archives notariales.</p>

Archives Départementales de l'Ardèche:

- ♦ CAVOIS (M.-F.): *Répertoire dactylographié de la sous-série 1E familles, 1E 1 à 1E 1953*, Privas, 1981.
- ♦ *Inventaire analytique dactylographié du registre de F. Ducros, notaire de Chalencon (2E 10859), vers 1930-1950*, 5 p.
- ♦ NATHAN-TILLOY (M): *Répertoire numérique dactylographié de la sous-série 13J (Fonds du Baron de Chappelon)*.
- ♦ NATHAN-TILLOY (M): *Répertoire numérique dactylographié de la sous-série 19J (Chartrier de la Tour, à St Pierreville)*, 1980.
- ♦ REGNE (J.): *Viviers, inventaire dactylographié des notaires de 1317 à 1407*, 1920, 76p.
- ♦ REGNE (J.): *Inventaire de la sous-série 52J (Fonds Mazon)*.
- ♦ REGNE (J.) *Répertoire alphabétique dactylographié de la série notariale suivi d'un index dactylographié sur fiche*, non paginé, 1938, tenu à jour.
- ♦ REGNE (J.) et VERNET (L.): *Joyeuse: répertoire numérique détaillé dactylographié des minutiers 2E 1 à 2E 474*, 1938, 34 p.
- ♦ *Répertoire numérique dactylographié de la série J, de J 150 à J 490*, mis à jour de 1930 à 1977.
- ♦ VERNET (F.) et autres: *Répertoire numérique dactylographié de la sous-série 2E*, tenu à jour depuis 1972.
- ♦ VERNET (L.): *Supplément dactylographié au répertoire imprimé de sous-série 52J*, 1947, 100 p.
- ♦ VERNET (L.): *Privas, inventaire sommaire dactylographié des notaires de 1478 à 1752*, 1939, 182 p.
- ♦ FONT-REAUXX (J.): *Inventaire sommaire dactylographié du livre C des notes d'Etienne Veyret, notaire à Touloud (ADD, E 2661)*, sans date.
- ♦ FONT-REAUXX (J.): *Inventaire sommaire dactylographié des notes de Louis Mantelly, notaire à St Péray (ADD, E 2665)*, sans date.
- ♦ FONT-REAUXX (J.): *Inventaire sommaire dactylographié des notes de Louis Mantelly, notaire à St Péray (ADD, E 2666)*, sans date.
- ♦ FONT-REAUXX (J.): *Inventaire sommaire dactylographié des notes de Louis Mantelly, notaire à St Péray (ADD, E 2667)*, sans date.
- ♦ FONT-REAUXX (J.): *Inventaire sommaire dactylographié des notes de Louis Mantelly, notaire à Soyons (ADD, E 2668)*, sans date.
- ♦ FONT-REAUXX (J.): *Inventaire sommaire dactylographié des notes de Claude Broé, notaire à Tournon (ADD, E 2664)*, sans date.

Archives Départementales de l'Aveyron:

- ♦ AFFRE (H.): *Inventaire sommaire sélectif des titres féodaux, titres de familles, notaires et tabellions (série E)*, 1867, 467 p.
- ♦ DELMAS (J.): *Répertoire numérique imprimé de la sous-série 3E des Archives Départementales de l'Aveyron*, Rodez, 1981, 339 p.

Archives Départementales des Bouches-du-Rhône:

- ♦ *Répertoire du fond 395E, étude Mourret*, 1951, dactylographié.

- ♦ BARATIER (E.), VILLARD (M.): *Répertoire de la série H, 56H Grand prieuré de Saint-Gilles des hospitaliers de Saint-Jean-de-Jérusalem*, Marseille, 1966, 268 p.

Archives Départementales de la Drôme:

- ♦ LACROIX (A.): *Inventaire sommaire des Archives Départementales de la Drôme antérieures à 1790, Archives Civiles, séries D et E, titres de famille*, Valence, 1872, 2 vol.

Archives Départementales du Gard:

- ♦ CHASSIN DU GUERNY (Y.): *Inventaire analytique des registres 2E 1/1398 et 2E 1/1399*, dactylographié, sd.
- ♦ CHASSIN DU GUERNY (Y.): *Familles, seigneuries et chartriers féodaux, répertoire numérique de la sous-série 1E des Archives Départementales du Gard*, Nîmes, 1974, 276 p.
- ♦ BLIGNY-BONDURAND: *Inventaire sommaire des archives départementales antérieures à 1790, Gard, archives civiles, série E:*
 - t1: *seigneuries, familles, notaires*, Nîmes, 1894, 460 p.
 - t2: *notaires*, Nîmes, 1900, 475 p.
 - t3: *notaires*, Nîmes, 1904, 496 p.
 - t4: *notaires*, Nîmes, 1909, 432 p.
- ♦ GOURON (M.): *Répertoire numérique des Archives Départementales du Gard, série 2E, minutes notariales*, Nîmes, 1951, 427 p.
- ♦ MORATO (J.): *Table de concordance de l'ancienne cotation de la série E avec les sous-séries 1E et 2E des Archives Départementales du Gard*, dactylographié, 1979, 15 p.
- ♦ SABLON (J.), BACCOU (M.), CAZALY (G.), CHASSIN-DU-GUERNY (Y.): *Fonds notariés et compléments de fonds entrés aux Archives Départementales du Gard depuis 1951*, dactylographié, tenu à jour depuis 1952

Archives Départementales de l'Hérault:

- ♦ DAINVILLE (O. de): *Etudes déposées par les notaires, répertoire numérique dactylographié des fonds entrés avant 1933 (2E)*, 209 p.
- ♦ DOGU (C.): *Index dactylographié des noms de notaires et de leurs lieux d'exercice*.
- ♦ GOURON (M.): *Répertoire numérique détaillé de Archives Départementales de l'Hérault antérieures à 1790, archives ecclésiastiques, série G, clergé séculier*, 1970, Montpellier, 268 p.
- ♦ GOURON (M.) et alii: *Fonds notariés entrés après 1933 (2E)*, 65 fascicules dactylographiés.
- ♦ LEBRIGAND (Y.): *Répertoire numérique détaillé du fonds des notaires de la chambre diocésaine du clergé (2E 95)*, 1969, 119 p.

Archives Départementales de la Haute-Loire:

- ♦ BROCHIER: *Index dactylographié des noms de notaires et de leurs lieux d'exercice*.
- ♦ DELCAMBRE (E.): *Supplément à l'inventaire de la série G de 1903*, Yssingeaux, 1948, 136 p.
- ♦ DURAND (E.), HEISSER (M.), HOSPITAL (C.): *Répertoire numérique dactylographié de l'ancien fonds départemental (3E 1 à 3E 473)*, 1978, 93p.
- ♦ JACOTIN (A.): *Inventaire sommaire des Archives Départementales de la Haute-Loire antérieures à 1790, archives ecclésiastiques, série G, évêché du Puy*, Le Puy, 1903, 287 p.
- ♦ JOUANNE (R.), FOURNIER (P.-F.), DELCAMBRE (E.): *Inventaire sommaire complet des archives anciennes de l'Hôtel-Dieu du Puy:*
 - t. 1: *1A 1 à 1B 585*, 1931, 137 p.
 - t. 2: *1B 586 à 1H 1298*, 1937, 93 p.
- ♦ *Répertoire de la série 1J*

- ♦ *Répertoire numérique dactylographié des versements de notaire*, tenu à jour depuis 1957.

Archives Départementales de la Haute-Garonne:

- ♦ *Répertoire numérique dactylographié de la sous série 3E, fonds départemenal.*

Archives Départementales de l'Isère:

- ♦ LETONNELIER (G.): *Répertoire des registres du fonds de la Chambre des Comptes du Dauphiné, Isère, archives civiles, série B (suite)*, Grenoble, 1947, 312 p.

Archives Départementales de la Loire:

- ♦ MAISSIAT (J.), GUELY (R.), GALLEY (J.-B.): *Catalogue de la bibliothèque de feu Louis Chaleyser, t. 3, manuscrits*, St Etienne, 1893.

Archives Départementales de la Lozère:

- ♦ ANDRE (F.): *Inventaire sommaire de la série G, de G1 à G 1451*, 1882, Mende, 331 p.
- ♦ ANDRE (F.): *Inventaire sommaire de la série G, de G1452 à G 3100*, 1890, Mende, 337 p.
- ♦ ANDRE (F.), SACHE (M.), MAISONOBE (A.), POREE (C.), PHILIPPE (A.): *Inventaire sommaire de la série G, de G 3101 à G 3208, suivi de H 1 à H 1077*, 1904, Mende, 427 p.
- ♦ BARROUX (R.), DAUCET (R.): *Archives départementales de la Lozère, répertoire des minutes de notaires*, Mende, 1931, 74 p.
- ♦ BOULIER DE BRANCHE (H.), DAUCET (R.), DUMAS (G.), BARDY (B.): *Archives départementales de la Lozère, répertoire des minutes de notaires, série 3E*, Largentière, 1957, 126 p.
- ♦ CHASSIN DU GUERNY (Y.): *Inventaire sommaire de la sous série 3J, chartrier Champs*, dactylographié, 1972, 356 p.
- ♦ DUMAS (G.), TINTHOIN (R.), PINZUTI (N.), BARDY (B.) et LATOUR (H.): *Répertoire numérique des registres de notaires: 3E 9671 et suivants*, dactylographié, tenu à jour depuis 1958.
- ♦ DURYE (P.) et successeurs: *Répertoire numérique dactylographié complet de la sous-série 1J, fonds divers.*

Archives Départementales du Loir-et-Cher:

- ♦ TROUILLARD (G.): *Inventaire sommaire de la série F, de F1 à F 318*, vers 1905, 79 p., resté au stade des épreuves.

Archives Départementales du Vaucluse:

- ♦ DUHAMEL (L.), IMBERT (L.), CHOBOUT (H.), FONT-REAULX (J.) de: *Répertoire numérique dactylographié des notaire (fonds départemental), communes, confréries et corporations*, 1964, 85 p.

Archives Municipales de Montpellier:

- ♦ DAINVILLE (M. de), GOURON (M.), VALLS (L.): *Archives de la ville de Montpellier, tXIII: inventaire analytique de la série BB, notaires et greffiers du consulat, 1293-1387*, Montpellier, 1984, 289 p.

Archives Nationales:

- ♦ COURTHEAULT (H.): *Etat manuscrit des notaires du fond Nicolay*, 1933.
- ♦ CAMPARDON (E.): *Répertoire numérique manuscrit de la série ZZ (ZZ¹ 1 à ZZ¹ 577)*, 1889, 19 p.
- ♦ GUEROUT (J.): *Répertoire numérique de la série K*, in *Etat général des fonds des Archives Nationales, t. 1*, pp. 268-307, Paris, 1978.

- ♦ GUEROUT (J.): Répertoire numérique de la série K, in *Etat général des fonds des Archives Nationales, t. 1*, pp. 268-307, Paris, 1978.
- ♦ LANGLOIS (M.): Répertoire numérique de la série ZZ, in *Etat général des fonds des Archives Nationales, t. 1*, pp. 785-789, Paris, 1978.
- ♦ LANHERS (Y.): *Etat sommaire dactylographié du fonds Nicolay (3 AP)*, 1944, 22 p.

Bibliothèque Municipale d'Avignon:

- ♦ LALANDE (H.): *Catalogue général des manuscrits des bibliothèques publiques de France, départements, t. XXVII, Avignon*, Paris, 1894-1901, 4 vol.

Bibliothèque Municipale de Nîmes:

- ♦ DURAND (R.): *Catalogue général des manuscrits des bibliothèques publiques de France, départements, t. L, supplément Nîmes*, Paris, 1954, 589 p.

Bibliothèque de la Pontifical Institute of Medieval Studies de Toronto:

- ♦ PRYOR (J.): *Stephanus de Monasterio and the notariat of Aubenas in the early fifteenth century*, in *Historical Medieval Review*, Sydney, pp. 28-38 (disponible aux ADA).

Bibliothèque Nationale:

- ♦ LAUER (P.) et alii: *Catalogue général des manuscrits latins de la B.N.*, Paris, 1939-1975, vol. 1 à 6.
- ♦ *Catalogue général des manuscrits latins de la B.N., tables*, Paris, 1968, 1981 et 1983, 4 vol.

Archives de la cure de Gravières, en Ardèche:

- ♦ *Répertoire numérique dactylographié des archives de la cure de Gravières*.

Archives de Maître Brouès:

- ♦ *Projet d'un état général des minutes, notes et registres qui sont encore en la possession des notaires du département du Gard*, Nîmes, 1970, 95 p.

Chartrier du Salgas:

- ♦ CHASSIN DU GUERNY (Y.): *Inventaire dactylographié du chartrier du Salgas*, Nîmes, 1977, 131 p.

Chartrier de Castries:

- ♦ CHASSIN DU GUERNY (Y.): *Le chartrier de Castries, inventaire*, Paris, 1975, 418 p.

Chartrier d'Uzès:

- ♦ HUART (S. d') et alii: *Le chartrier d'Uzès, inventaire*, Paris, 1968, 304 p.

Chartrier de la famille Malet:

- ♦ Il n'y a pas d'inventaire de ce chartrier mais Laurent CUCHET dans la *Revue du Vivarais* de 1996 aux pages 213 à 215 mentionne le registre de notaire qui fait parti de ce fond et en donne un facsimilé partiel.

Société Archéologique de Montpellier:

BONNET (E.): *Catalogue des manuscrits de la bibliothèque de la Société Archéologique de Montpellier*, Paris, 1920, 68 p.

***GRAPHIQUES
ET
CARTES***

Graphique 1: Nombre total de registres conservés pour chaque diocèse:

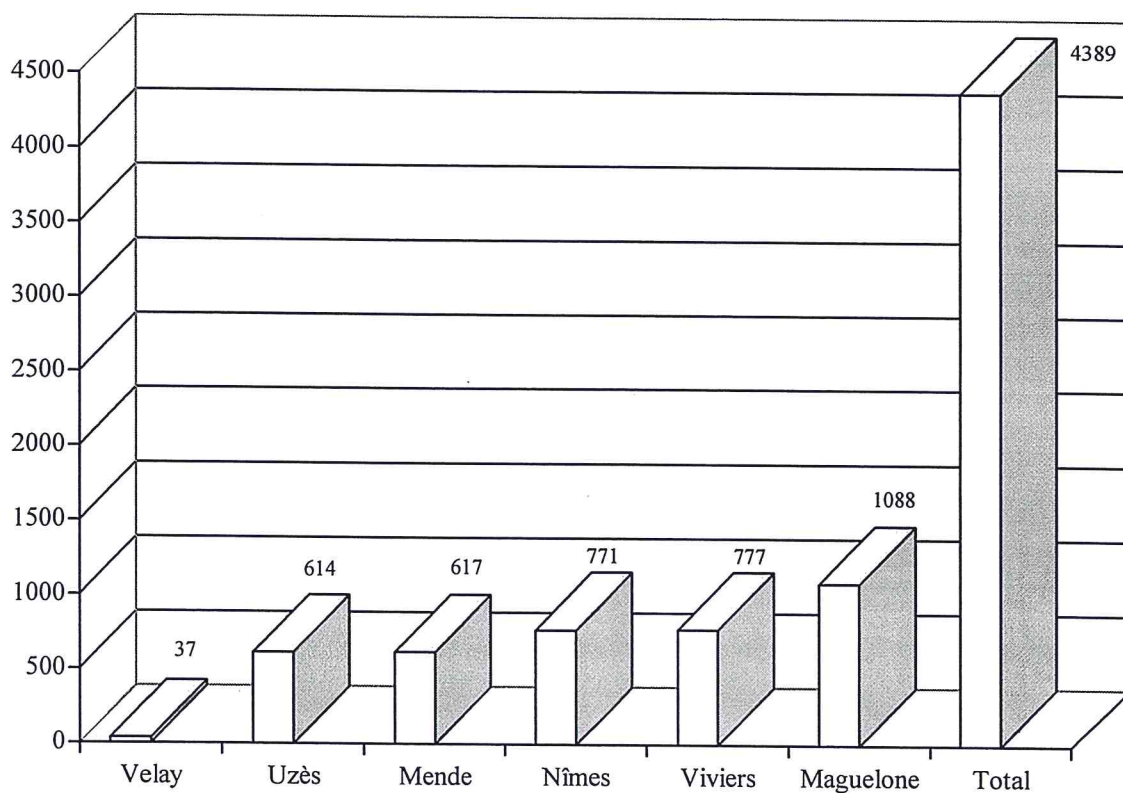

Graphique 2: Répartition chronologique des registres (tous diocèses confondus):

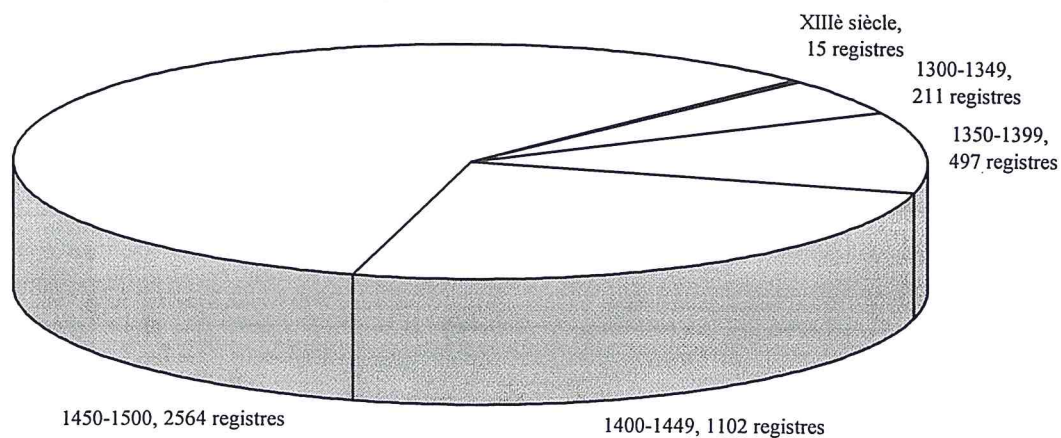

Graphique 3: Répartition chronologique des registres (diocèse par diocèse):

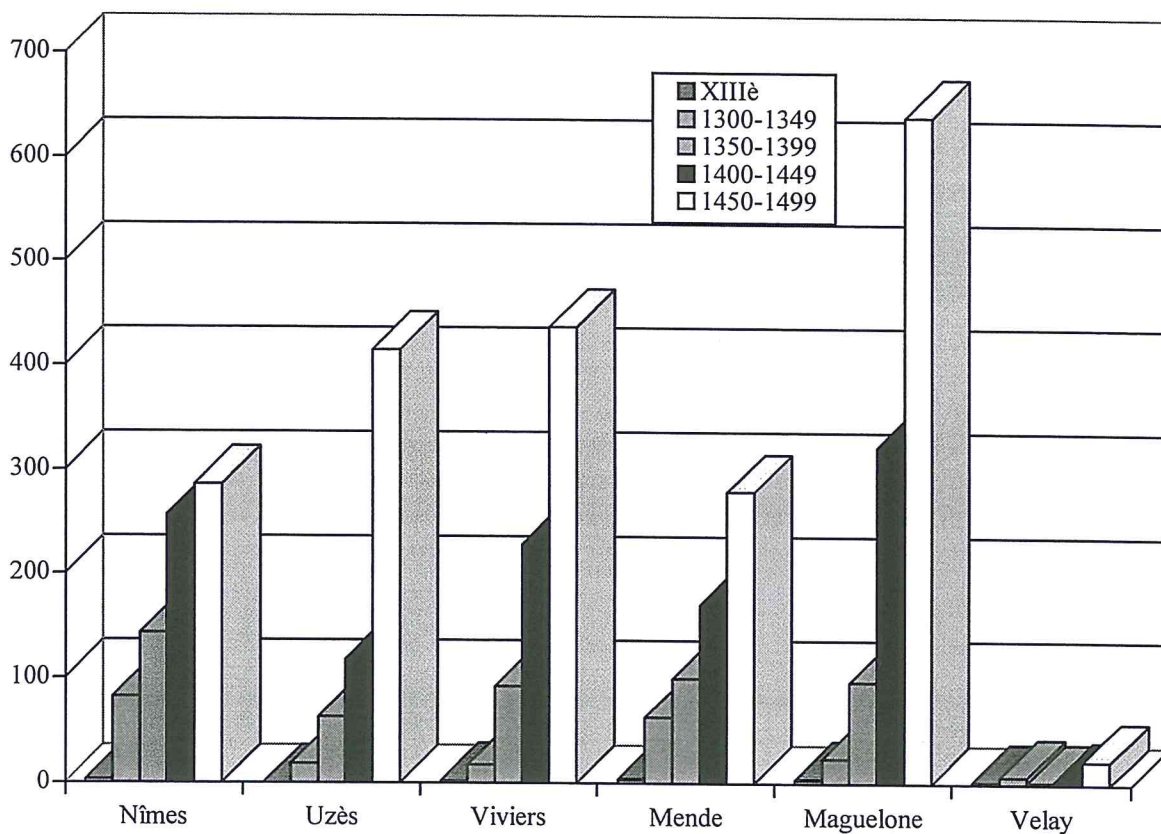

Graphique 4: Nombre de paroisses avant conservé des registres (diocèse par diocèse):

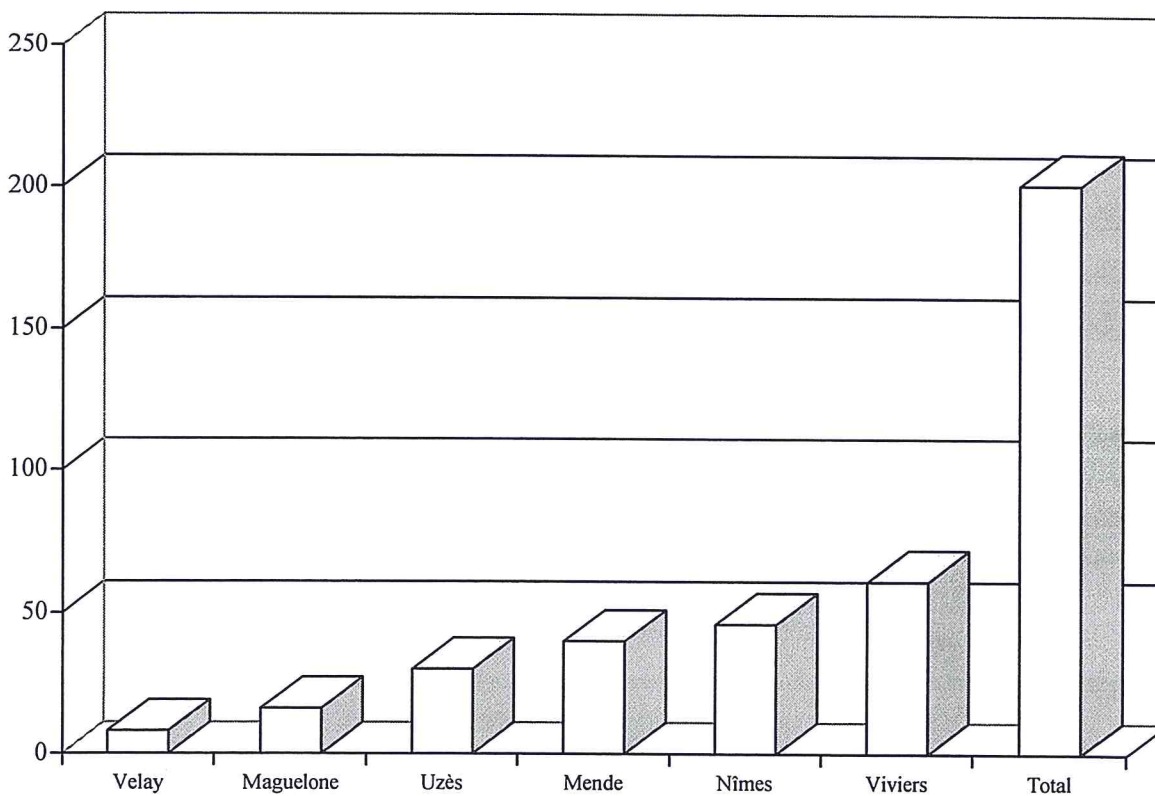

Graphique 5: Nombre de registres conservés pour chaque paroisse (les 193 paroisses sont en abscisse). La ville la plus haute est Montpellier avec 574 registres, la moyenne du nombre de registres par localité s'établissant à 22 et le médiane à 2.

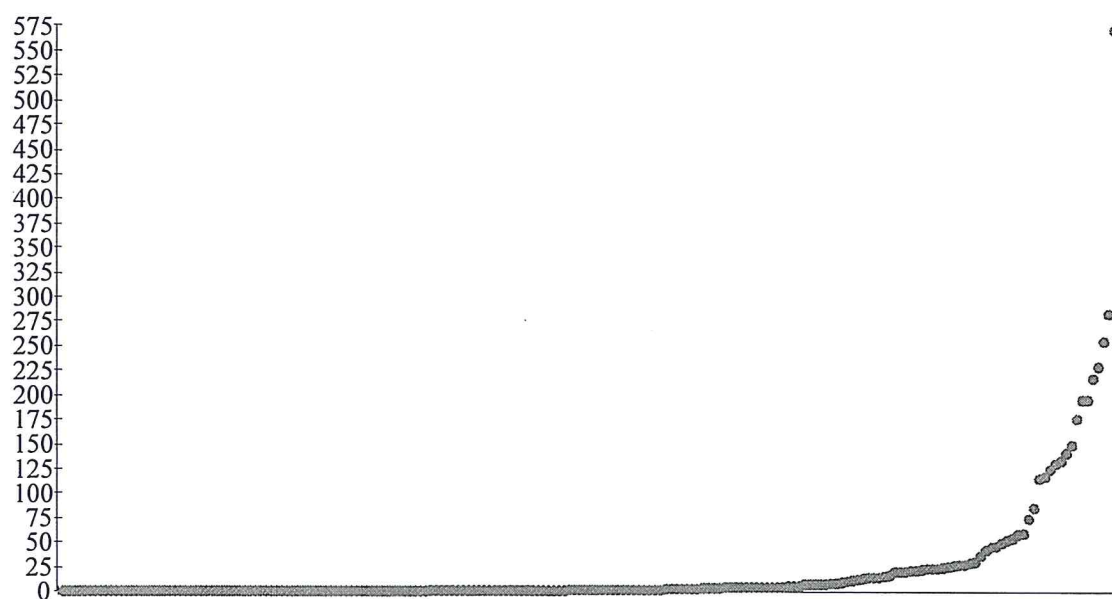

Graphique 6: Nombre de paroisses ayant conservé des registres par rapport au nombre total de paroisses pour chaque diocèses.

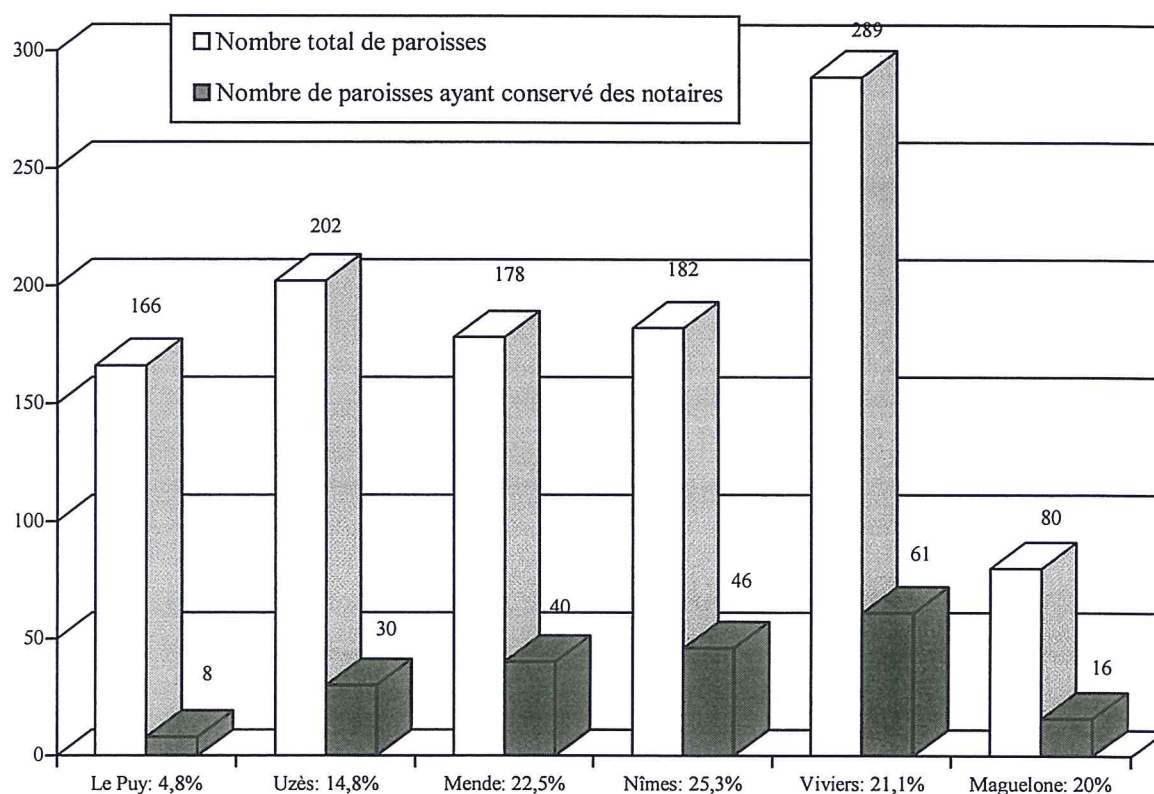

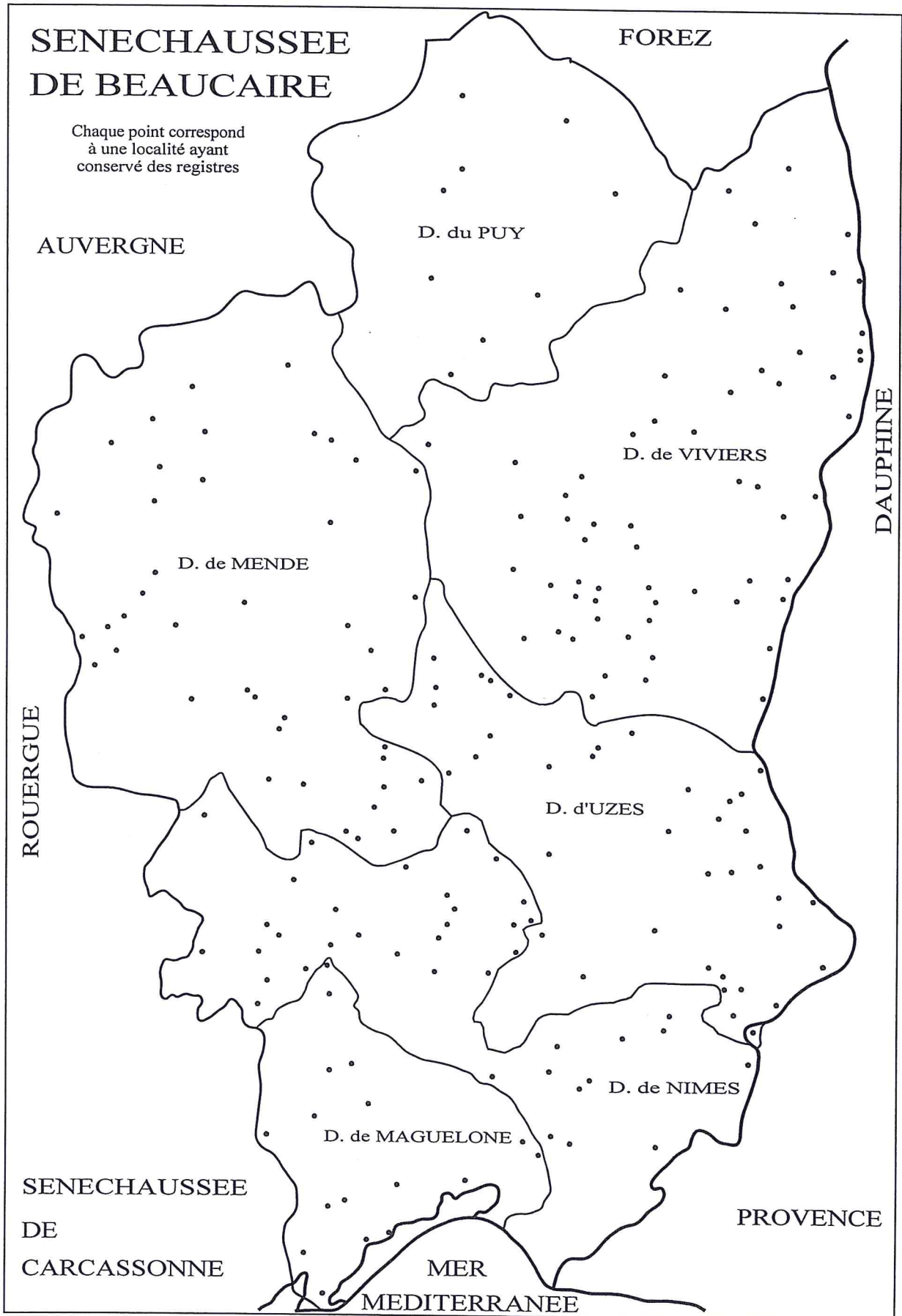

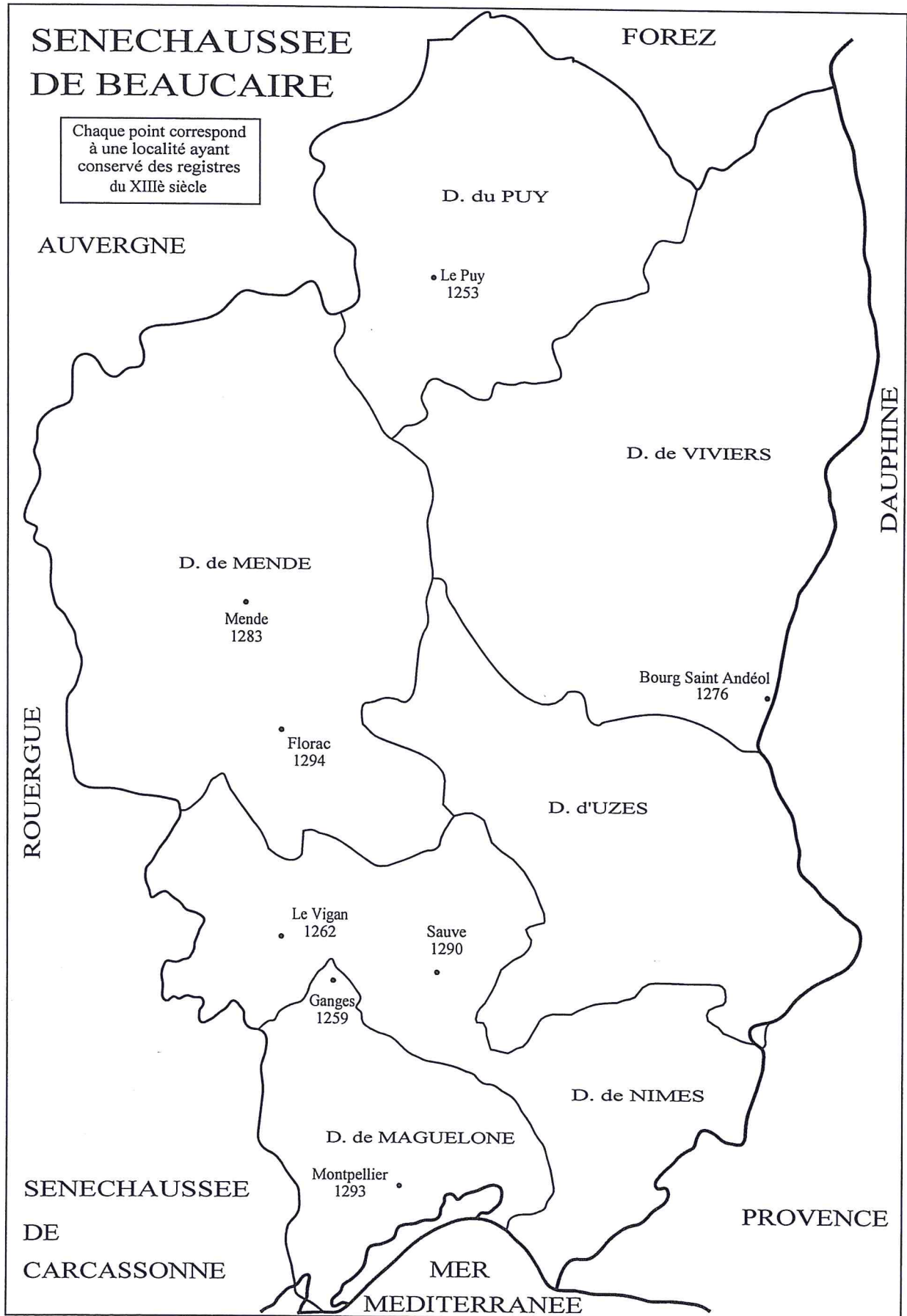

LEGENDE DES CARTES SUIVANTES

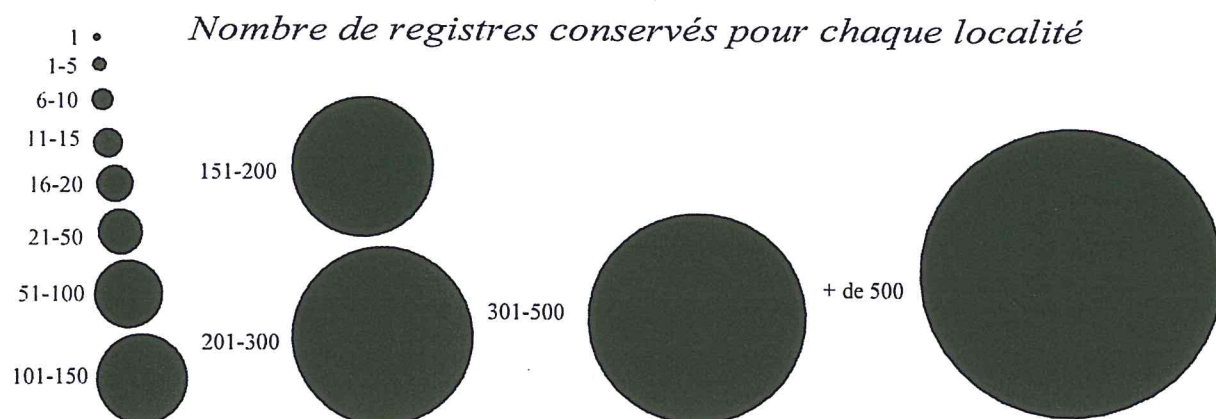

DIOCESE DE MAGUELONE

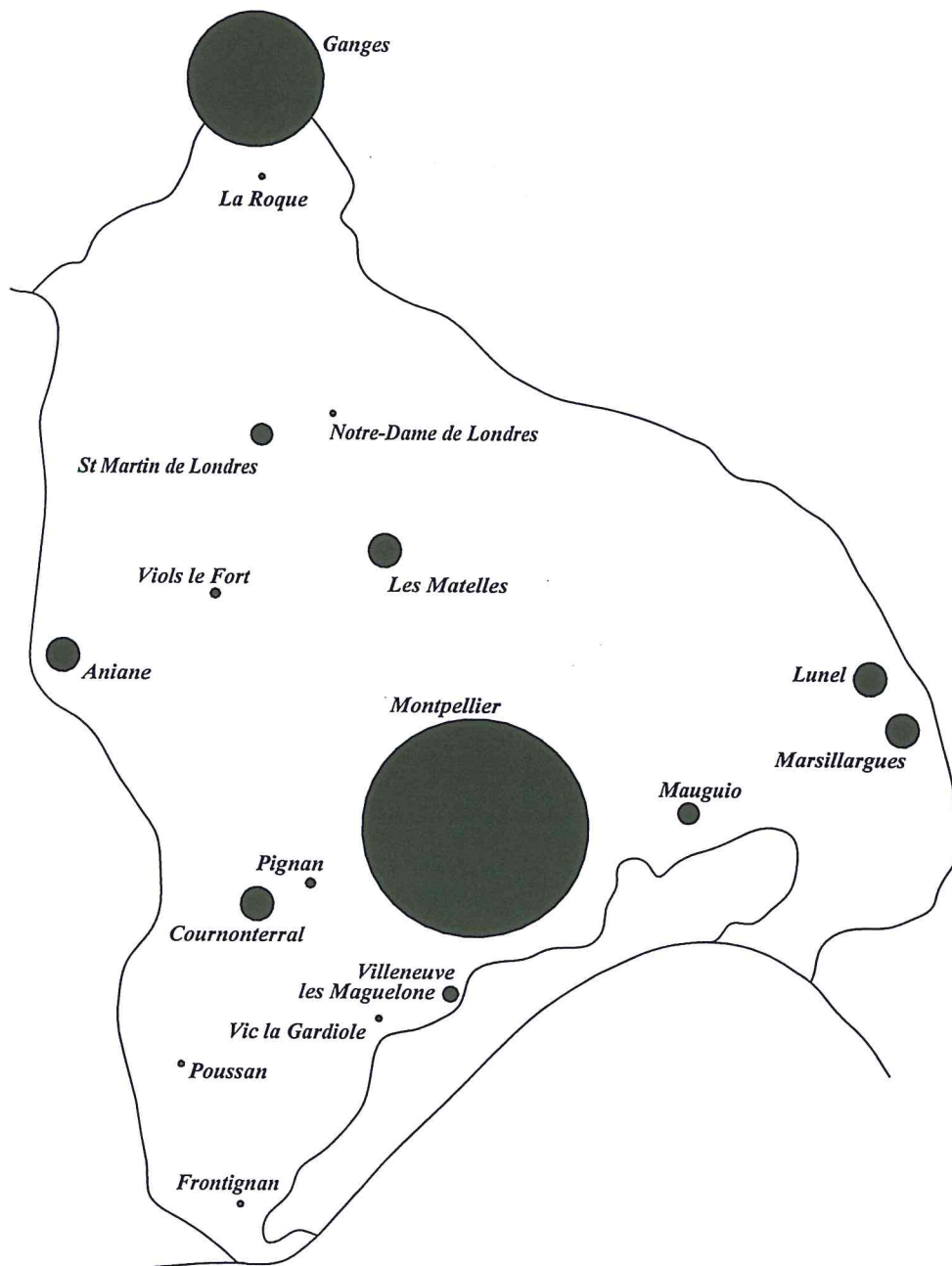

DIOCESE DE MENDE

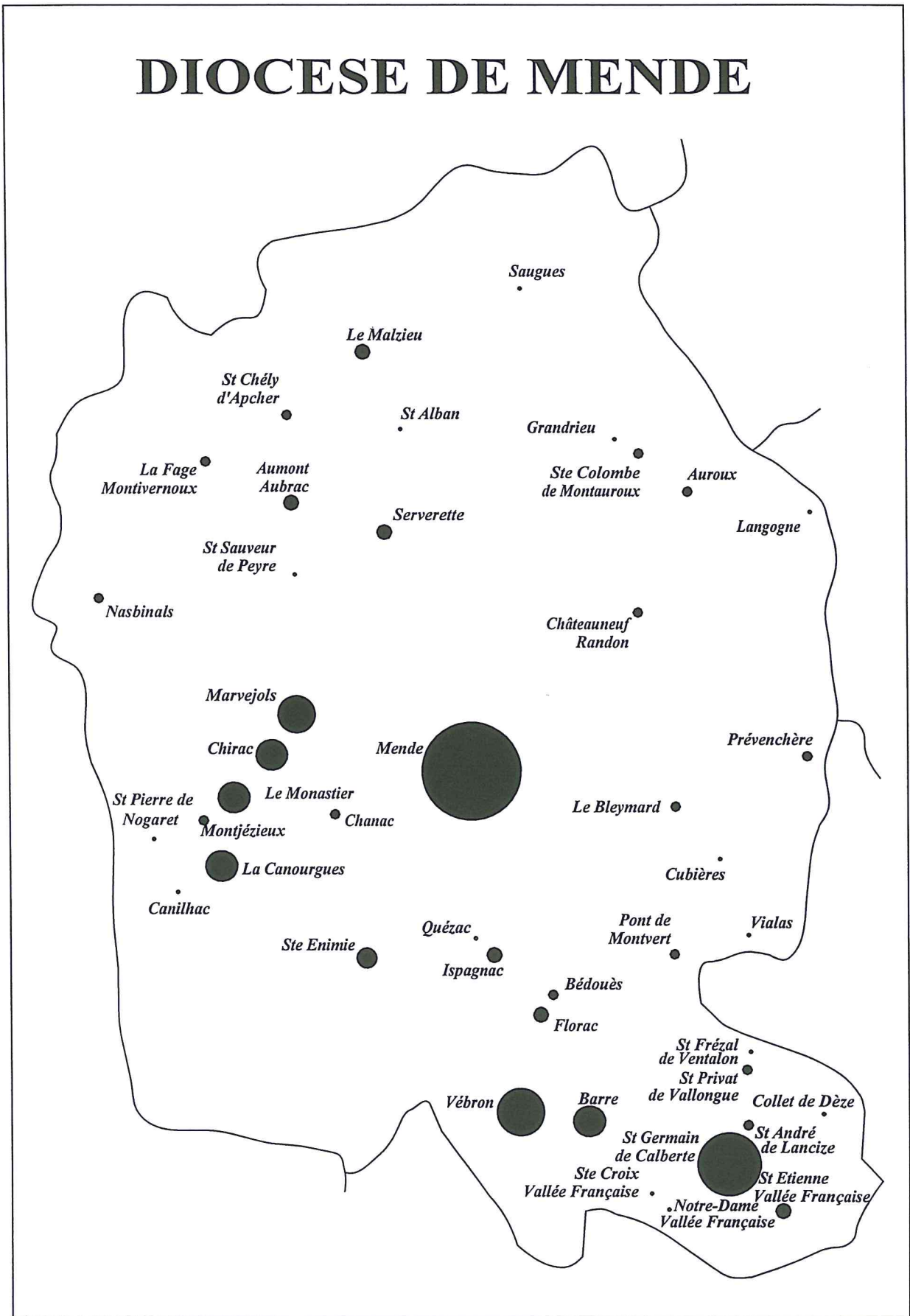

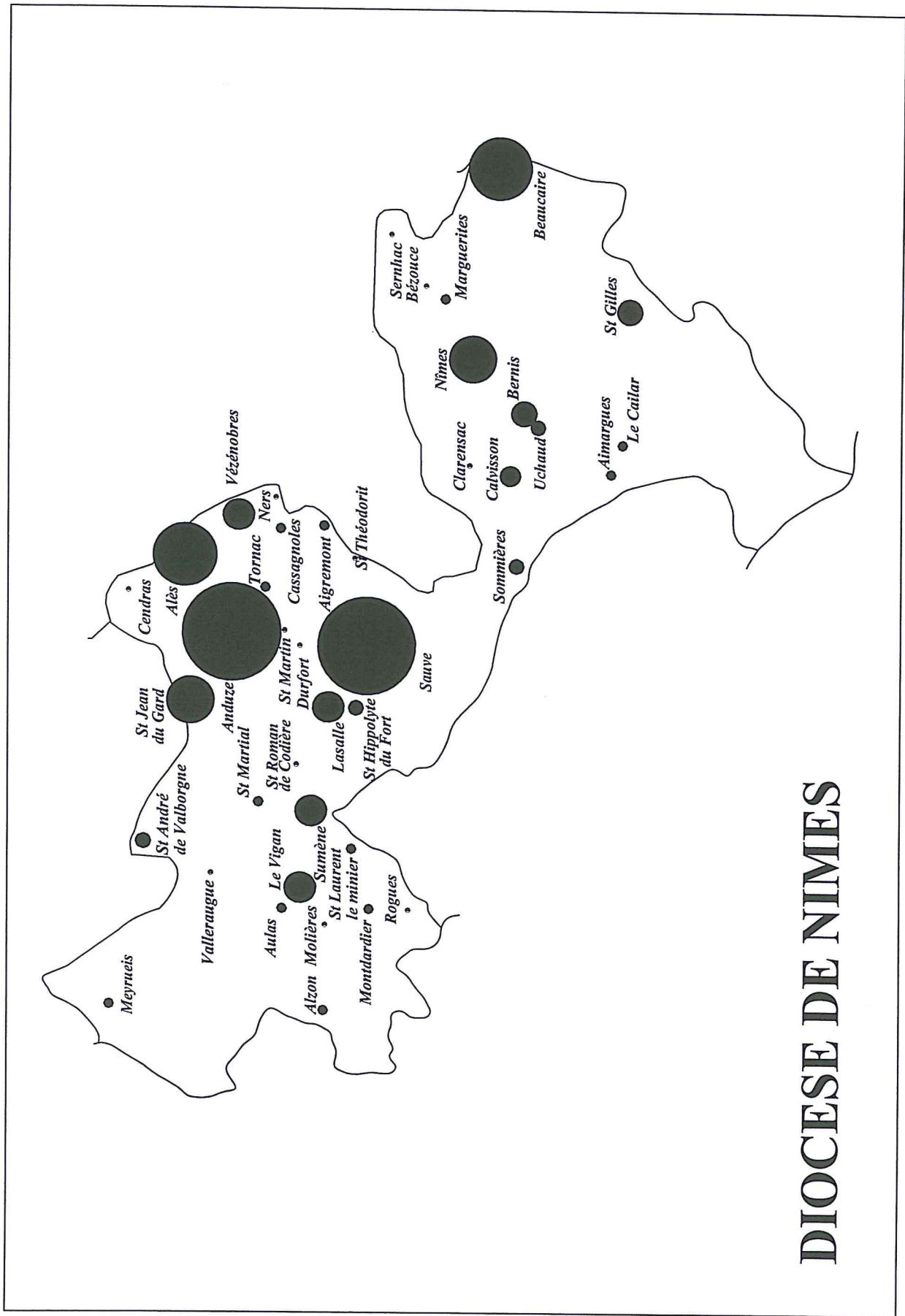

DIOCESE DU PUY

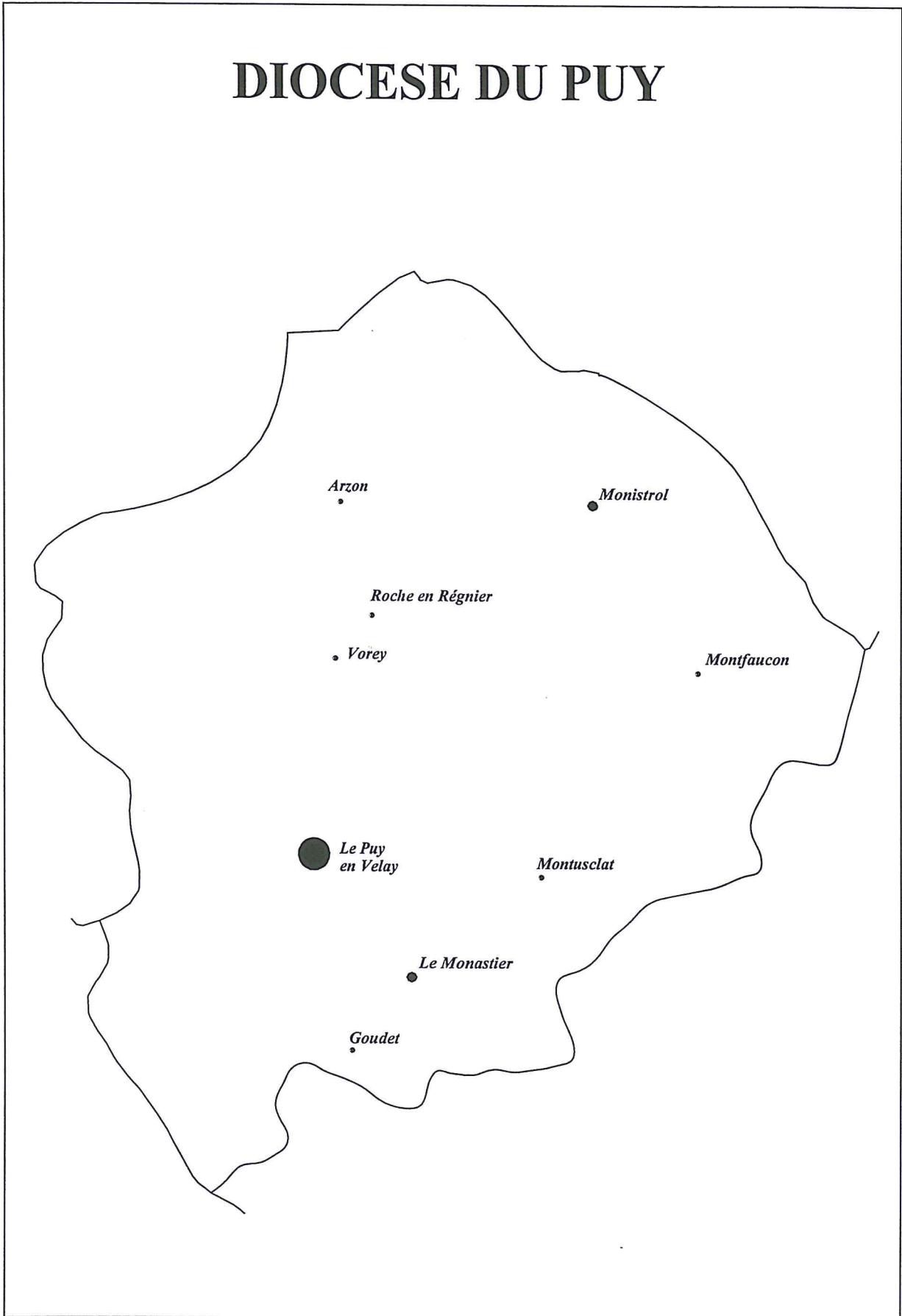

DIOCESE D'UZES

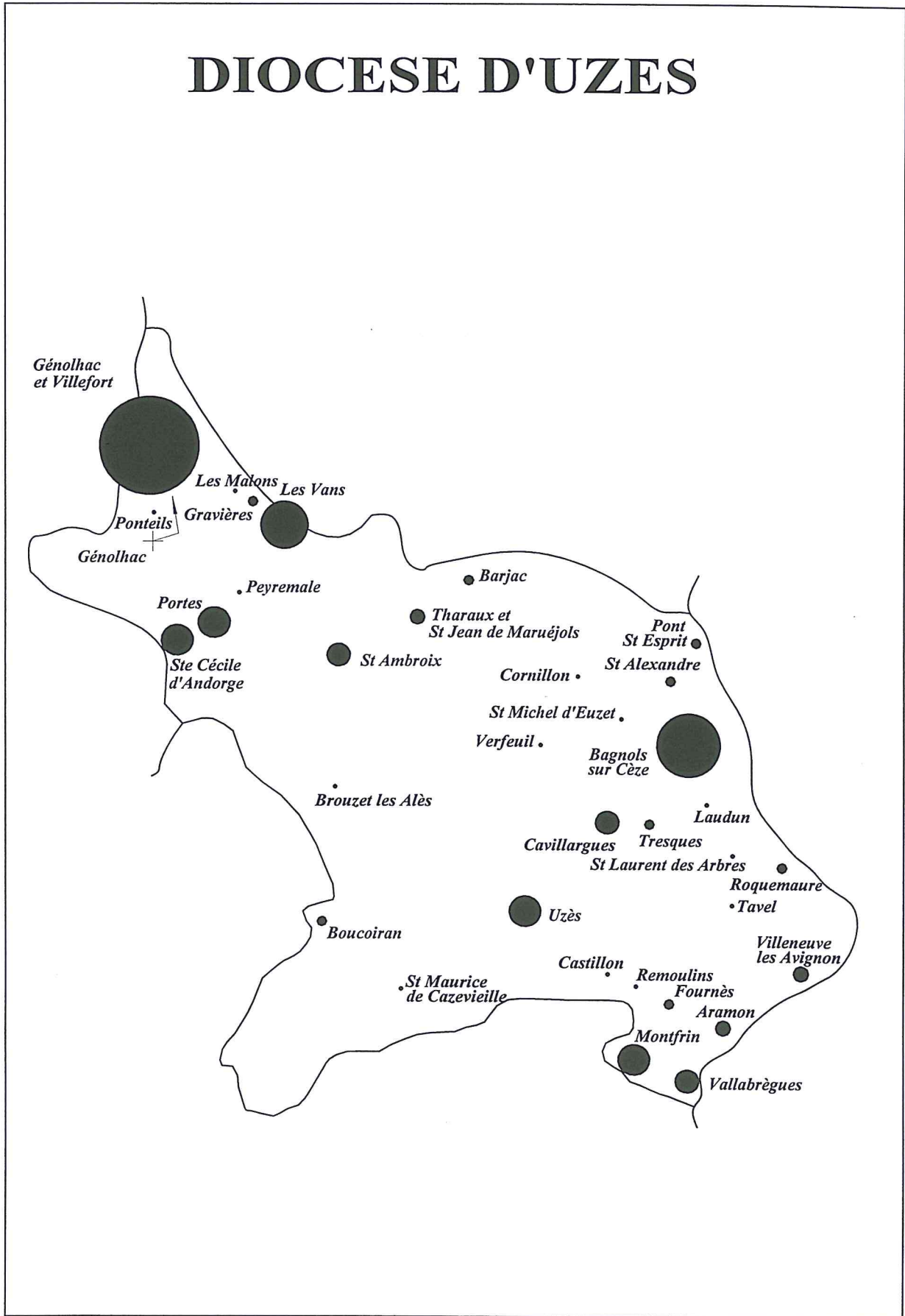

DIOCESE DE VIVIERS

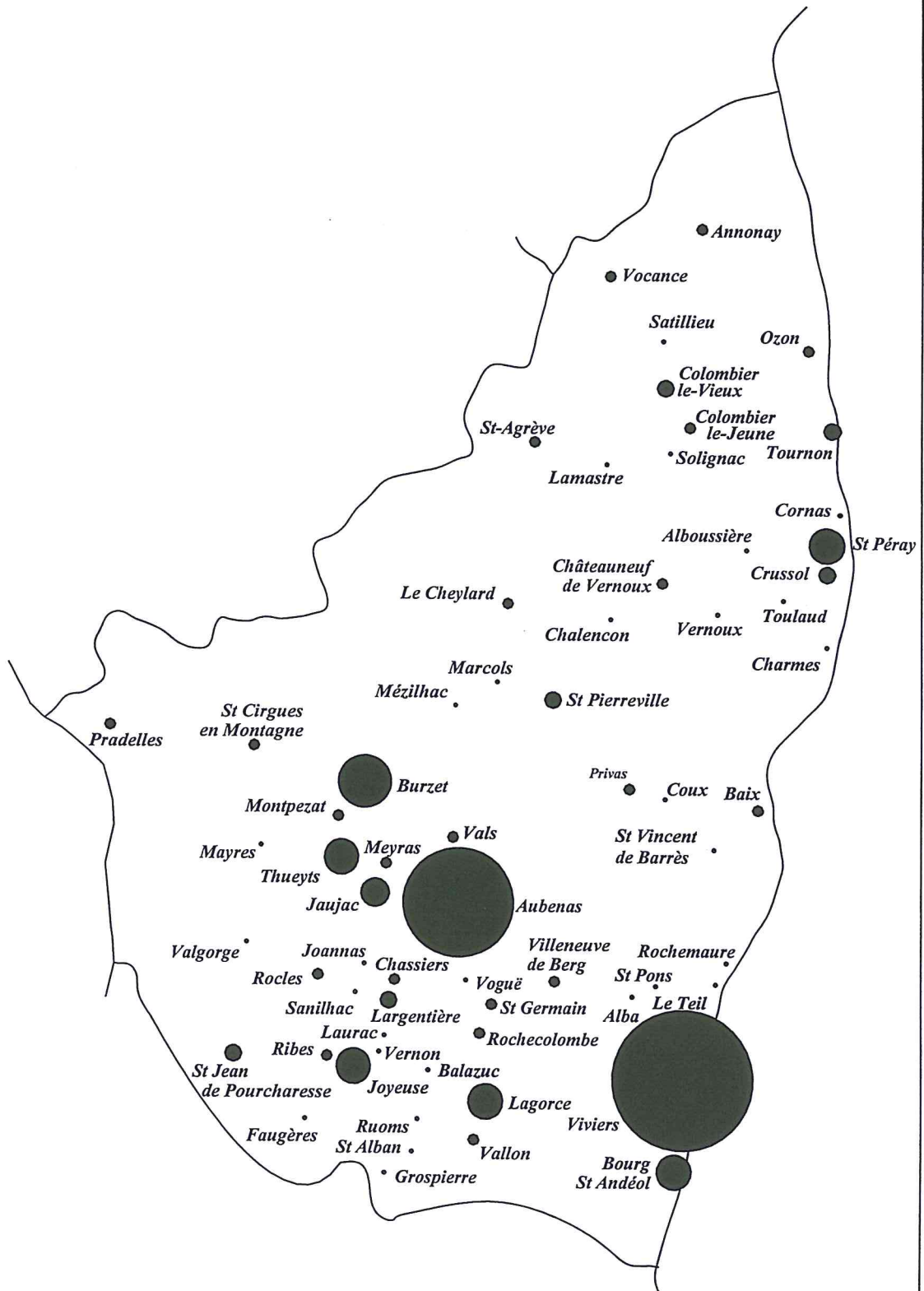

REPERTOIRE

***DIOCESE DE
MAGUELONE***

ANIANE

A^{re} de Montpellier, Chef-lieu de C^{ton}.

- LIURANA R. de:
ADH, 2E 4/1, 1359-1360: rubrique en tête.
- LUBAC R. de:
ADH, 2E 4/1, 1430: rubrique en tête.
- CHAUSSADE A. de:
ADH, 2E 4/1, 1433-1435: rubrique en tête.
ADH, 2E 4/2, 1433-1435: brèves.
- HERMET G.:
SAM, Ms 108, 1434-1436: 136 feuillets.
SAM, Ms 109, 1442: 157 feuillets.
SAM, Ms 110, 1443-1444: 220 feuillets.
SAM, Ms 111, 1444: 217 feuillets.
SAM, Ms 112, 1445: 168 feuillets.
SAM, Ms 113, 1449-1450: 213 feuillets.
SAM, Ms 114, 1454-1455: 261 feuillets.
SAM, Ms 115, 1456: 180 feuillets.
SAM, Ms 116, 1459: 209 feuillets.
SAM, Ms 117, 1460: 116 feuillets.
SAM, Ms 118, 1462-1463: 150 feuillets.
SAM, Ms 119, 1463: 105 feuillets.
SAM, Ms 120, 1464: 72 feuillets.
- GALHAC G.:
ADH, 2E 4/3, 1442-1510: étendues.
ADH, 2E 4/4, 1448-1506: étendues.
ADH, 2E 4/4, 1449-1504: étendues.
ADH, 2E 4/7, 1452-1455, brèves.
ADH, 2E 4/10, 1452-1455: étendues.
ADH, 2E 4/5, 1457-1514: étendues.
ADH, 2E 4/6, 1458-1492: étendues.
ADH, 2E 4/6, 1469-1484: étendues.
ADH, 2E 4/8, 1476-1479: brèves, rubrique en tête.
ADH, 2E 4/9, 1483-1498: brèves, rubrique en tête.
ADH, 2E 4/10, 1484-1488: étendues.
- GALHAC P.:
ADH, 2E 4/11, 1443-1528: étendues.
ADH, 2E 4/12, 1447-1496.
ADH, 2E 4/13, 1449-1520
ADH, 2E 4/15, 1453-1513.
ADH, 2E 4/16, 1455-1522: rubrique en tête.
ADH, 2E 4/17, 1460-1517.
ADH, 2E 4/18, 1476-1520.
ADH, 2E 4/24, 1490-1499: étendues.
ADH, 2E 4/19, 1491-1521: étendues.
ADH, 2E 4/20, 1492-1529: étendues.
ADH, 2E 4/21, 1494-1522: étendues.
ADH, 2E 4/22, 1497-1528.
ADH, 2E 4/25, 1497-1500: brèves.
- CROZE J. de alias Molhac:
ADH, 2E 4/34, 1484-1530: étendues.
ADH, 2E 4/39, 1486-1491: brèves.
ADH, 2E 4/38, 1488-1491: brèves.
ADH, 2E 4/35, 1489-1504: étendues.
ADH, 2E 4/36, 1489-1524: étendues.
ADH, 2E 4/37, 1489-1524: étendues.
ADH, 2E 4/40, 1492-1496.
ADH, 2E 4/41, 1497-1499.

COURNONTERRAL

A^{re} de Montpellier, chef-lieu de C^{ton}.

- HUGON:
ADH, 2E 27/1, 1392-1399.
- RIOLS G.:
ADH, 2E 27/2, 1434-1435.
ADH, 2E 95/112, 1448-1469.
- BLANCHI J.:
ADH, 2E 95/115, 1461-1545: rubrique générale des actes de Jean CHRISTOPHE, Sébastien BLANCHI et Jean SOLACE.
ADH, 2E 95/116, 1461.
ADH, 2E 95/117, 1461-1479: étendues.
ADH, G 3445, 1462-1531.
ADH, 2E 95/118, 1462-1487: étendues.
ADH, 2E 95/119, 1462-1507: étendues.
ADH, 2E 95/120, 1463.
ADH, 2E 95/121, 1464.
ADH, 2E 95/122, 1464-1467.
ADH, 2E 95/123, 1465-1466.
ADH, 2E 95/124, 1466.
ADH, 2E 95/125, 1467-1490: étendues.
ADH, 2E 95/126, 1468-1469.
ADH, 2E 95/127, 1469.
ADH, 2E 95/128, 1472.
ADH, 2E 95/129, 1473.
ADH, 2E 95/130, 1473-1486: étendues.
ADH, 2E 95/131, 1475.
ADH, 2E 95/132, 1477.
ADH, 2E 95/133, 1478-1479.
ADH, 2E 95/134, 1479.
ADH, 2E 95/135, 1480.
ADH, 2E 95/136, 1491.
ADH, 2E 95/137, 1482.
ADH, 2E 95/138, 1483.
ADH, 2E 95/139, 1484.
ADH, 2E 95/140, 1485.
ADH, 2E 95/141, 1486.
ADH, 2E 95/142, 1487.
ADH, 2E 95/143, 1488.
ADH, 2E 95/144, 1489.
ADH, 2E 95/145, 1490.
- CHRISTOPHE J.:
ADH, G 3445, 1462-1531.
- BOUSQUET A.:
ADH, 2E 95/187, 1492-1494.
ADH, G 3445, 1492-1539.
- BOUSQUET P.:
ADH, G 3445, 1492-1539.
ADH, 2E 95/188, 1496.
ADH, 2E 95/189, 1497.
ADH, 2E 95/190, 1498.
ADH, 2E 95/191, 1499.
ADH, 2E 95/192, 1500.

FRONTIGNAN

A^{re} de Montpellier, chef-lieu de C^{ton}.

- ANNETO G. d':
ADH, 2E 95/210, 1452-1462: un cahier.

GANGES

A^r de Montpellier, chef-lieu de C^{ton}.

- Notaire non identifié:
ADG, 1E 3109, 1259: fragment.
- Notaire non identifié:
ADG, 1E 3129, 1279-1344: fragment.
- MARCIAL P.:
ADH, 2E 36/1, 1280-1344: fragment.
ADH, 2E 36/2, 1319-1320: brèves.
ADH, 2E 36/3, 1320-1321.
ADH, 2E 36/4, 1325.
- FABREGE J. de:
ADH, 2E 36/6, 1329-1331.
ADH, 2E 36/7, 1335-1336.
ADH, 2E 36/8, 1342-1345: étendues.
- CORNAIRET J. de:
ADG, 2E 64/120, 1337-1352.
- BERMOND G.:
ADG, 2E 11/605, 1340-1341: brèves.
- VILLARET J.:
ADH, 2E 36/9, 1343-1345.
ADH, 2E 36/10, 1346-1347.
- RAYMOND B.:
ADH, 2E 36/12, 1350: étendues.
ADH, 2E 36/11, 1350-1355: étendues.
ADH, 2E 36/13, 1350-1351: étendues.
ADH, 2E 95/217, 1353-1355: rubrique.
ADH, 3E 36/14, 1355.
ADH, 2E 36/15, 1356: étendues.
ADH, 2E 36/16, 1359: brèves.
ADH, 2E 36/17, 1360: étendues.
ADH, 2E 36/19, 1361: brèves.
- BERNARD E.:
ADH, 2E 36/20, 1354: brèves.
ADH, 2E 36/21, 1364: brèves.
ADH, 2E 36/22, 1368: brèves.
ADH, 2E 36/23, 1382: brèves.
- AYMERIC J.:
ADH, 2E 36/24, 1359.
ADH, 2E 36/25, 1361.
ADH, 2E 36/26, 1362.
- PODIO G.:
ADH, 2E 36/27, 1362: brèves.
ADH, 30J 111/4, 1363-1367.
ADH, 2E 95/218, 1364-1365: rubrique.
ADH, 2E 36/28, 1365: brèves.
ADH, 2E 36/29, 1366: étendues.
ADH, 2E 36/30, 1367: étendues.
ADH, 2E 36/31, 1368: brèves.
ADH, 2E 36/32, 1370-1395: étendues.
ADH, 2E 36/33, 1376: étendues.
ADH, 2E 36/34, 1379: étendues.
ADH, 2E 36/35, 1380: étendues.
ADH, 2E 36/36, 1381: étendues.
ADH, 2E 36/37, 1382: étendues.
ADH, 2E 36/38, 1385: étendues.
ADH, 2E 36/39, 1387: étendues.
ADH, 2E 36/40, 1388.
ADH, 2E 36/41, 1391: brèves.
- ETIENNE B. et GERMAIN D.:
ADH, 2E 95/219, 1375-1494: fragments de divers registres.
- PERIES G. del:
ADH, 2E 36/43, 1383-1384: rubrique en tête.
- BOVERII M.:
ADH, 2E 36/45, 1389-1390: brèves.
ADH, 2E 36/46, 1396: brèves.
ADH, 2E 36/47, 1399: brèves.
ADH, 2E 36/48, 1404: brèves.
- GUITARD E.:
ADH, 2E 36/49, 1397: brèves.
ADH, 2E 36/50, 1398: brèves.
ADH, 3E 36/51, 1399: brèves.
ADH, 2E 36/52, 1399-1400: brèves, fragments.
ADH, 2E 36/53, 1399-1400: étendues.
ADH, 2E 36/470, 1401: brèves.
ADH, 2E 36/54, 1401-1410: étendues.
ADH, 2E 36/55, 1404: brèves.
ADH, 2E 36/56, 1406: brèves.
ADH, 2E 36/57, 1407: étendues.
ADH, 2E 36/58, 1407: brèves.
ADH, 2E 36/59, 1408: étendues.
ADH, 2E 36/60, 1409: étendues.
ADH, 2E 36/61, 1409: étendues.
ADH, 2E 36/62, 1410: brèves.
ADH, 2E 36/64, 1412: étendues.
ADH, 2E 36/65, 1413: étendues.
ADH, 2E 36/66, 1414: étendues.
ADH, 2E 95/221: 1414.
ADH, 2E 36/67, 1415-1417: étendues.
ADH, 2E 36/68, 1416: brèves.
ADH, 2E 36/267, 1418: étendues.
ADH, 2E 36/268, 1419: étendues.
ADH, 2E 36/69, 1420: brèves.
ADH, 2E 36/70, 1420: étendues.
ADH, 2E 36/71, 1421: brèves.
ADH, 2E 36/72, 1421-1422: étendues.
ADH, 2E 95/222: 1424.
ADH, 2E 36/73, 1425: brèves.
ADH, 2E 36/74, 1425: étendues.
ADH, 2E 36/75, 1426: brèves.
ADH, 2E 36/76, 1430: brèves.
ADH, 2E 36/77, 1431: étendues.
ADH, 2E 36/78, 1436: brèves.
ADH, 2E 36/79, 1439: brèves.
ADH, 2E 36/80, 1440: brèves.
ADH, 2E 36/81, 1441: brèves.
ADH, 2E 36/82, 1442-1443: brèves.
ADH, 2E 36/83, 1444-1445 brèves.
- CHAUDEBONNE G.:
ADH, 2E 36/111, 1401-1404: étendues.
ADH, 2E 36/112, 1405-1410: étendues.
ADH, 2E 36/113, 1408-1413: étendues.
ADH, 2E 36/114, 1408-1433: étendues.
ADH, 2E 36/115, 1411-1418: étendues.
ADH, 2E 36/116, 1411-1412: brèves.
ADH, 2E 36/117, 1413: brèves.
ADH, 2E 36/118, 1414: brèves.
ADH, 2E 36/119, 1415: étendues.
ADH, 2E 36/120, 1415: brèves.
ADH, 2E 36/121, 1416: étendues.
ADH, 2E 36/122, 1417: brèves.
ADH, 2E 36/123, 1417: brèves.
ADH, 2E 36/124, 1420: étendues.
ADH, 2E 36/125, 1420: brèves.
ADH, 2E 36/127, 1423: brèves.
ADH, 2E 36/128, 1424: brèves.
ADH, 2E 36/129, 1426: brèves.
ADH, 2E 36/130, 1429: brèves.
ADH, 2E 36/134, 1430-1440: brèves.

- ADH, 2E 36/131, 1436: brèves.
 ADH, 2E 36/132, 1437: étendues.
 ADH, 2E 36/133, 1437: brèves.
 ADH, 2E 36/135, 1439: brèves.
 ADH, 2E 36/136, 1444: brèves.
- RAYNOUS R.:
 ADH, 2E 36/86, 1403-1405: brèves.
 ADH, 2E 36/85, 1404-1405: étendues.
 ADH, 2E 36/87, 1406: brèves.
 ADH, 2E 36/88, 1407: brèves.
 ADH, 2E 36/89, 1408: brèves.
 ADH, 2E 36/90, 1408: étendues.
 ADH, 2E 36/91, 1409: brèves.
 ADH, 2E 36/92, 1411: étendues.
 ADH, 2E 36/169, 1411: brèves.
 ADH, 2E 36/93, 1412: étendues.
 ADH, 2E 36/94, 1412-1413: brèves.
 ADH, 2E 36/95, 1414: brèves.
 ADH, 2E 36/96, 1415: brèves.
 ADH, 2E 36/97, 1416: brèves.
 ADH, 2E 36/98, 1417: brèves.
 ADH, 2E 36/100, 1420: brèves.
 ADH, 2E 36/101, 1420: étendues.
 ADH, 2E 36/102, 1420: étendues.
 ADH, 2E 36/103, 1421: étendues.
 ADH, 2E 36/104, 1422: brèves.
 ADH, 2E 36/163, 1424: brèves.
 ADH, 2E 36/105, 1426: brèves.
 ADH, 2E 36/106, 1428: brèves.
 ADH, 2E 36/107, 1429: brèves.
 ADH, 2E 36/108, 1430: brèves.
 ADH, 2E 36/109, 1433: étendues.
 ADH, 2E 36/110, 1438: brèves.
- YLICE J.:
 ADH, 2E 36/151, 1404-1459: étendues.
 ADH, 2E 36/152, 1407-1450: étendues.
 ADH, 2E 36/153, 1424: brèves.
 ADH, 2E 36/154, 1430-1461: étendues.
 ADH, 2E 95/223, 1430-1445: étendues.
 ADH, 2E 36/153, 1432-1479: brèves.
 ADH, 2E 36/155, 1439-1442: étendues.
 ADG, 2E 64/121, 1446-1461.
 ADH, 2E 36/156, 1447-1456: étendues.
 ADH, 2E 34/1, 1448: fragments, étendues.
 ADH, 2E 36/157, 1452-1464: étendues.
 ADH, 2E 36/158, 1453-1454: brèves.
 ADH, 2E 36/159, 1455-1456: brèves.
 ADH, 2E 36/160, 1459: brèves.
- Notaire non identifié:
 ADH, 2E 95/221, 1414-1424: étendues.
 ADH, 2E 95/222, 1414-1424: étendues.
- ESTIENNE J.:
 ADH, 2E 36/161, 1419-1452: brèves.
 ADH, 2E 36/162, 1436-1437: brèves.
 ADH, 2E 95/220, 1440-1444: étendues, la
 couverture est un procès-verbal de création
 des syndicats de Ganges en 1397.
- BENOIT:
 ADH, 2E 36/264, 1432-1434: brèves.
- ESTIENNE P. (père et fils):
 ADH, 2E 36/166: rubrique générale.
 ADH, 2E 36/167: rubrique générale.
 ADH, 2E 36/168, 1440-1460: étendues.
 ADH, 2E 36/169, 1459-1481: étendues.
 ADH, 2E 36/171, 1460-1480: étendues.
 ADH, 2E 36/172, 1460-1498: étendues.
- ADH, 2E 36/173, 1462-1487: étendues.
 ADH, 2E 36/174, 1463-1469: étendues.
 ADH, 2E 36/175, 1463: brèves.
 ADH, 2E 36/179, 1463: brèves.
 ADH, 2E 36/208, 1466-1495: brèves.
 ADH, 2E 36/176, 1467: brèves.
 ADH, 2E 36/177, 1468: brèves.
 ADH, 2E 36/170, 1469-1470: étendues.
 ADH, 2E 36/178, 1470-1480: étendues.
 ADH, 2E 36/200, 1470-1491: brèves.
 ADH, 2E 36/181, 1471-1483: étendues.
 ADH, 2E 36/183, 1474: brèves.
 ADH, 2E 36/182, 1475: brèves.
 ADH, 2E 36/185, 1475: brèves.
 ADH, 2E 36/184, 1475-1480: brèves.
 ADG, 2E 56/11, 1475-1514: brèves.
 ADH, 2E 36/186, 1476: brèves.
 ADH, 2E 36/187, 1477: brèves.
 ADH, 2E 36/188, 1479: brèves.
 ADH, 2E 36/189, 1480: brèves.
 ADH, 2E 36/190, 1481: brèves.
 ADH, 2E 36/191, 1482: brèves.
 ADH, 2E 40/494, 1483-1485.
 ADH, 2E 36/192, 1484: brèves.
 ADH, 2E 36/193, 1485: brèves.
 ADH, 2E 36/194, 1485: étendues.
 ADH, 2E 36/195, 1486: étendues.
 ADH, 2E 36/196, 1487: brèves.
 ADH, 2E 36/197, 1488: brèves.
 ADH, 2E 36/198, 1489: brèves.
 ADH, 2E 36/199, 1490: brèves.
 ADH, 2E 36/201, 1491: brèves.
 ADH, 2E 36/202, 1491: étendues.
 ADH, 2E 36/203, 1492-1515: étendues.
 ADH, 2E 36/205, 1493: brèves.
 ADH, 2E 36/206, 1493: brèves.
 ADH, 2E 36/204, 1493-1496: brèves
 ADH, 2E 36/207, 1494: brèves.
 ADH, 2E 36/209, 1495: brèves.
 ADH, 2E 36/323, 1496: étendues.
 ADH, 2E 36/210, 1497: étendues.
- PAGES J.
 ADH, 2E 36/138, 1449: brèves.
 ADH, 2E 36/139, 1450-1454: étendues.
 ADH, 2E 36/140, 1450-1454: étendues.
 ADH, 2E 36/141, 1452: brèves.
 ADH, 2E 36/142, 1452-1453: brèves.
 ADH, 2E 36/143, 1454: brèves.
 ADH, 2E 36/144, 1456: brèves.
 ADH, 2E 36/145, 1457-1458: brèves.
 ADH, 2E 36/146, 1459: brèves.
 ADH, 2E 36/137, 1461: brèves.
 ADH, 2E 36/147, 1461: étendues.
 ADH, 2E 36/148, 1465: brèves.
 ADH, 2E 36/149, 1466: brèves.
 ADH, 2E 36/150, 1467: brèves.
- SERRE G.:
 ADH, 2E 36/257, 1456-1459: brèves.
 ADH, 2E 34/2, 1458-1478: brèves.
 ADH, 2E 36/258, 1461: brèves.
 ADH, 2E 36/259, 1462: brèves.
 ADH, 2E 36/260, 1462-1463: brèves.
 ADH, 2E 36/261, 1465-1466: brèves.
 ADH, 2E 36/262, 1466: brèves.
 ADH, 2E 36/263, 1467-1473: étendues.
 ADH, 2E 36/264, 1472-1477: étendues.

- ADH, 2E 36/265, 1474: brèves.
- ADH, 2E 36/266, 1477-1478: brèves.
- BEUCO E.-A. et G.:
 - ADH, 2E 36/270, 1460-1480: étendues.
 - ADH, 2E 36/271, 1462: brèves.
 - ADH, 2E 36/272, 1466: brèves.
 - ADH, 2E 36/273, 1467: étendues.
 - ADH, 2E 36/274, 1468-1470: étendues.
 - ADH, 2E 36/275, 1468: brèves.
 - ADH, 2E 36/276, 1470: brèves.
 - ADH, 2E 36/277, 1475: brèves.
 - ADH, 2E 36/278, 1477: brèves.
 - ADH, 2E 36/279, 1481: brèves.
 - ADH, 2E 36/280, 1485: brèves.
 - ADH, 2E 36/281, 1486-1501: étendues.
 - ADH, 2E 36/282, 1487-1405: étendues.
 - ADH, 2E 36/283, 1488: brèves.
 - ADH, 2E 36/284, 1491: brèves.
 - ADH, 2E 36/286, 1493: brèves.
 - ADH, 2E 36/287, 1495: brèves.
 - ADH, 2E 36/288, 1497: brèves.
 - ADH, 2E 36/289, 1498-1499: brèves.
 - ADH, 2E 36/290, 1499: brèves.
- DAUDE A.:
 - ADH, 2E 36/295: rubrique générale.
 - ADH, 2E 36/296, 1467-1474: étendues.
 - ADH, 2E 36/297, 1470-1473: brèves.
 - ADH, 2E 36/298, 1472-1499: étendues.
 - ADH, 2E 36/299, 1475-1489: étendues.
 - ADH, 2E 36/300, 1475-1476: étendues.
 - ADH, 2E 36/301, 1476-1480: étendues.
 - ADH, 2E 35/302, 1479: brèves.
 - ADH, 2E 36/303, 1480-1483: brèves.
 - ADH, 2E 36/304, 1483-1484: brèves.
 - ADH, 2E 36/305, 1485-1486: brèves.
 - ADH, 2E 36/306, 1486-1492: brèves.
 - ADH, 2E 95/224, 1487-1491: brèves.
 - ADH, 2E 34/225, 1488-1502: brèves.
 - ADH, 2E 36/308, 1489-1490: brèves.
 - ADH, 2E 95/225, 1491-1492: brèves.
 - ADH, 2E 36/307, 1407-1480: brèves.
 - ADH, 2E 36/309, 1491-1492: brèves.
 - ADH, 2E 36/311, 1497: brèves.
- GAUBERT J.:
 - ADH, 2E 36/84, 1401-1438.
 - ADH, 2E 36/313, 1468: brèves.
 - ADH, 2E 36/315, 1471-1495: brèves.
 - ADH, 2E 36/314, 1471-1474: brèves.
 - ADH, 2E 36/316, 1475: brèves.
 - ADH, 2E 35/1, 1481: brèves, incomplet, 27 feuillets.
 - ADH, 2E 36/317, 1488-1489: brèves.
 - ADH, 2E 36/318, 1491-1493: brèves.
- FALGAIROLLES B., BOSQUET J., FESQUET J.:
 - ADH, 2E 36/320, 1470-1525: étendues.
- CAPELLIER J.:
 - ADH, 2E 34/3, 1475-1477: étendues.
 - ADH, 2E 34/4, 1488-1405: étendues.
- PONS J.:
 - ADH, 2E 34/6, 1481.
 - ADH, 2E 36/321, 1490-1497: étendues.
- ESTIENNE D.:
 - ADH, 2E 36/324, 1496-1511: étendues.
 - ADH, 2E 36/325, 1497: brèves.
 - ADH, 2E 36/326, 1498: brèves.

- ADH, 2E 36/327, 1499: brèves.
- LA DEVEZE:
 - ADH, 2E 36/338, 1497-1503: brèves.
 - ADH, 2E 36/339, 1498-1516: étendues.

LUNEL

A^r de Montpellier, chef-lieu de C^{ton}.

- RANC E. de:
 - ADH, 2E 95/236, 1388.
 - ADH, 2E 95/237, 1396-1397.
 - ADH, 2E 95/238, 1403.
 - ADH, 2E 95/239, 1405-1406.
- REBOUL J., notaire à Aimargues de 1417 à 1419:
 - ADH, 2E 95/240, 1423: couvert avec un testament de 1348.
 - ADH, 2E 95/241, 1426.
 - ADH, 2E 95/242, 1430.
 - ADH, 2E 95/243, 1433.
 - ADH, 2E 95/244, 1437.
 - ADH, 2E 95/245, 1438.
 - ADH, 2E 95/246, 1445.
 - ADH, 2E 95/247, 1446: étendues.
 - ADH, 2E 95/248, 1449-1477: étendues.
 - ADH, 2E 95/249, 1455: avec quelques notes de G. BAILLY.
 - ADH, 2E 95/250, 1456: étendues.
 - ADH, 2E 95/251, 1458.
- MAILLARD G.:
 - ADH, 2E 95/252, 1462-1467: étendues.
 - ADH, 2E 95/253, 1463: contient aussi quelques actes du notaire MONTFERRAND.
 - ADH, 2E 95/254, 1470.
- MONTFERRAND:
 - ADH, 2E 95/253, 1463: quelques actes de ce notaire sont reliés parmi ceux de G. MAILLARD.
- CAPRERY Antoine et Alain:
 - ADH, 2E 42/1, 1468-1495: registre de reconnaissances en faveur l'hôpital de Lunel.
 - ADH, 2E 95/260, 1498.
- CAMIOT P.:
 - ADH, 2E 95/255, 1469.
 - ADH, 2E 95/256, 1473.
 - ADH, 2E 95/257, 1477-1480: étendues.
 - ADH, 2E 95/258, 1479.
- BIMARD A.:
 - ADH, 2E 95/259, 1489-1491.

MARSILLARGUES

A^r de Montpellier, C^{ton} de Lunel.

- BROES A. de las:
 - ADH, 2E 46/1, 1434-1458: étendues.
- ARNIF G. (le vieux):
 - ADG, 2E 13/195, 1357-1363: feuillets 104-196, reliés avec des notes de J. HEBRARD, du Cailar.
 - ADH, 2E 46/2, 1457-1512: étendues.
 - ADH, 2E 46/6, 1460: brèves, rubrique.
 - ADH, 2E 46/7, 1461: brèves, rubrique.
 - ADH, 2E 46/8, 1464-1465.

- ADH, 2E 46/9, 1468-1469.
 ADH, 2E 46/10, 1469-1470.
 ADH, 2E 46/3, 1471-1482: étendues.
 ADH, 2E 46/11, 1474.
 ADH, 2E 46/12, 1477-1479.
 ADH, 2E 46/13, 1481.
 ADH, 2E 46/4, 1490-1509: étendues.
 ADH, 2E 46/5, 1491-1515: étendues.
 - CARRIERE J.:
 ADH, 2E 46/14, 1462-1490: étendues.
 ADH, 2E 46/15, 1472-1478: brèves.
 ADH, 2E 46/16, 1474-1475: incomplet.
 ADH, 2E 46/17, 1477-1479: lacunes.
 ADH, 2E 46/18, 1480-1481.
 ADH, 2E 46/19, 1482-1484: rubrique.
 ADH, 2E 46/20, 1484-1486.
 ADH, 2E 46/21, 1490-1491.
 ADH, 2E 46/22, 1491-1492.
 ADH, 2E 46/23, 1497-1499.
 - ARNIF B.:
 ADH, 2E 46/24, 1475-1478.
 - ARNIF G. (le jeune):
 ADH, 2E 46/25, 1490.
 ADH, 2E 46/26, 1495: 2 registres.
 ADH, 2E 46/27, 1496-1507.
 - BERARD Cl.:
 ADH, 2E 46/35, 1499-1520: brèves.

Les MATELLES

A^{tr} de Montpellier, chef-lieu de C^{ton}.

- FONTANILHON J.:
 ADH, 2E 95/263, 1414-1437: étendues.
 ADH, 2E 95/264, 1419.
 ADH, 2E 95/265, 1421-1428.
 ADH, 2E 95/266, 1425.
 ADH, 2E 95/267, 1430.
 ADH, 2E 95/268, 1432.
 ADH, 2E 95/269, 1433.
 - FABRE J.:
 ADH, 2E 95/270, 1481-1487: étendues.
 ADH, 2E 95/271, 1482.
 ADH, 2E 95/272, 1482-1489: étendues.
 ADH, 2E 95/273, 1482-1495: étendues.
 ADH, 2E 95/274, 1483-1499: étendues.
 ADH, 2E 95/275, 1486-1499.
 ADH, 2E 95/276, 1488-1494: étendues.
 ADH, 2E 95/277, 1488-1497: étendues.
 ADH, 2E 95/278, 1490.
 ADH, 2E 95/279, 1491.
 ADH, 2E 95/280, 1492-1499.
 ADH, 2E 95/281, 1495.
 ADH, 2E 95/282, 1496.
 ADH, 2E 95/283, 1497.
 ADH, 2E 95/284, 1499.
 - BERAUD A.:
 ADG, 1E 3117, 1489.

MAUGUIO

A^{tr} de Montpellier, chef-lieu de C^{ton}.

- RAYNAUD R.:
 ADH, 2E 95/286, 1437-1445.

- ANNET B. d':
 ADH, 2E 95/287, 1445-1447.
 ADH, 2E 95/288, 1452.
 ADH, 2E 95/289, 1457-1470: étendues.
 ADH, 2E 95/290, 1459.
 ADH, 2E 95/291, 1467-1468.
 ADH, 2E 95/292, 1471.
 ADH, 2E 95/293, 1473.
 - ANNET P. d':
 ADH, 2E 95/294, 1486-1490: étendues.
 ADH, 2E 95/297, 1487-1493: étendues.
 ADH, 2E 95/295, 1488.
 ADH, 2E 95/296, 1489.
 ADH, 2E 95/298, 1493-1499: étendues.
 ADH, 2E 95/299, 1499.

MONTPELLIER

Chef-lieu de département

- Pièces extraites des registres des notaires du consulat:

Il s'agit de pièces volantes non reliées aux registres qui ont été classées à part: ce sont pour l'essentiel des brouillards d'actes. Les registres d'origine de ces pièces sont indiqués sur les chemises les contenant ce qui permet de les rattacher au minutier auquel elles appartiennent.

- AMM, BB 193, 1292-1403.
 AMM, BB 186, 1342-1420.
 AMM, BB 194, 1404-1444.
 AMM, BB 195, 1446-1495.
 AMM, BB 187, 1446-1467.
 AMM, BB 188, 1468-1482.
 AMM, BB 189, 1484-1491.
 AMM, BB 190, 1493-1495.
 AMM, BB 191, 1496-1499.
 - GRIMAUD J.:
 AMM, BB 1, 1293: brèves, 100 feuillets.
 AMM, BB 2, 1301-1302: 145 feuillets.
 - HOLANIE J.:
 ADH, 2E 95/368, 1327-1328.
 ADH, 2E 95/369, 1333.
 ADH, 2E 95/370, 1336.
 ADH, 2E 95/371, 1342.
 ADH, 2E 95/372, 1343-1344.
 - DELPECH G.:
 ADH, 2E 95/373, 1333.
 - NOGARET G.
 ADH, 2E 95/374, 1337-1445.
 - PENA P. de:
 ADH, 2E 95/375, 1339.
 - LAURENS J.:
 AMM, BB 3, 1342-1343: 123 feuillets.
 ADH, 2E 95/376, 1346.
 - GILLES B.:
 ADH, 2E 95/377, 1346-1348.
 - ESMERIC P.:
 ADH, 2E 95/378, 1361-1375.
 ADH, 2E 95/379, 1369-1402.
 ADH, 2E 95/380, 1382: lacune de 52 feuillets.
 ADH, 2E 95/382, 1397-1413.
 ADH, 2E 95/383, 1402-1403.

- ADH, 2E 95/381, 1382.
- GILLES P.:
 - AMM, BB 4, 1363-1364: actes du Consulat, 106 feuillets.
 - AMM, BB 5, 1364: brèves, 32 feuillets.
 - AMM, BB 6, 1363-1364: feuillets détachés, 18 feuillets.
 - AMM, BB 7, 1365-1366: 39 feuillets.
 - AMM, BB 8, 1365-1366, 65 feuillets.
 - AMM, BB 9, 1366-1367: 28 feuillets.
 - AMM, BB 10, 1367-1368: brèves, 36 feuillets.
 - AMM, BB 11, 1370-1371: étendues.
 - AMM, BB 12, 1370-1371: brèves, 50 feuillets.
 - AMM, BB 13, 1371-1373: brèves, 36 feuillets.
 - AMM, BB 14, 1374-1375: 60 feuillets.
 - AMM, BB 15, 1375-1376: 25 feuillets.
 - AMM, BB 16, 1376-1377: 24 feuillets.
 - AMM, BB 17, 1377-1378: brèves, 24 feuillets.
 - ADH, 2E 95/396, 1380-1389: nombreux actes sur les consuls.
 - AMM, BB 18, 1381-1388: étendues, 143 feuillets.
 - AMM, BB 19, 1381-1382: brèves, 58 feuillets.
 - AMM, BB 20, 1383: brèves, 37 feuillets.
 - AMM, BB 21, 1384: étendues, 130 feuillets.
 - AMM, BB 22, 1385: brèves 36 feuillets.
 - AMM, BB 23, 1386: étendues, 63 feuillets, rubrique.
 - AMM, BB 24, 1388: étendues, 65 feuillets, rubrique.
 - AMM, BB 25, 1390: brèves, 38 feuillets.
- MAS RIGAUD P. du:
 - ADH, 2E 95/384, 1364.
- AIGREFEUILLE V. d':
 - ADH, 2E 95/385, 1368.
- MORUTI R.:
 - ADH, 2E 95/386, 1369-1371.
- BOURDON P.:
 - ADH, 2E 95/387, 1372-1373.
 - ADH, 2E 95/391, 1379-1406: registre spécialisé pour P. d'Arras, drapier.
 - ADH, 2E 95/392, 1387-1414: registre spécialisé pour J. Jordan, marchand.
 - ADH, 2E 95/393, 1397-1428: registre spécialisé pour J. Serrières, marchand.
- THIBAUD G.:
 - ADH, 2E 95/394, 1377-1379.
- RAUBE G.:
 - ADH, 2E 95/395, 1380.
- RADULPHE B.:
 - ADH, 2E 95/397, 1385.
- BOURDON P.:
 - ADH, 2E 95/388, 1385-1393.
 - ADH, 2E 95/389, 1386-1398: étendues, registre spécialisé pour G. Basquèse.
 - ADH, 2E 95/390, 1390-1396.
- MATHIEU P.:
 - ADH, 2E 95/398, 1387-1389.
- PERRIER J.:
 - ADH, 2E 95/399, 1387-1395.
- PAULY B.:
 - AMM, BB 26, 1395: brèves, 44 feuillets.
 - AMM, BB 27, 1396: brèves, 69 feuillets.
 - AMM, BB 28, 1397: brèves, 41 feuillets.
 - AMM, BB 29, 1398: brèves, 42 feuillets.
 - AMM, BB 30, 1400: étendues, 29 feuillets, contien quelques actes de H. de MAYNILLIS et de J. DUPIN, rubrique.
 - AMM, BB 31, 1400: brèves, 47 feuillets.
- MANSE G. de:
 - ADH, 2E 95/401, 1401.
 - ADH, 2E 95/402, 1402: regroupe plusieurs notaires.
 - ADH, 2E 95/403, 1402-1403: actes pour les Hospitaliers.
 - ADH, 2E 95/404, 1405.
 - ADH, 2E 95/405, 1406.
- VAYSSELIER J.:
 - ADH, 2E 95/400, 1401-1403.
- DUPIN J.:
 - AMM, BB 30, 1400: quelques actes de J. DUPIN figurent dans ce registre de B. PAULY.
 - AMM, BB 32, 1401: brèves.
 - AMM, BB 33, 1402: étendues, 14 feuillets.
 - AMM, BB 34, 1402: brèves, 47 feuillets.
 - AMM, BB 35, 1403: étendues, rubrique.
 - AMM, BB 36, 1403: brèves, 70 feuillets.
 - AMM, BB 37, 1404: étendues, rubrique.
 - AMM, BB 38, 1408: brèves.
 - AMM, BB 39, 1409: brèves.
 - AMM, BB 40, 1410: brèves.
 - AMM, BB 41, 1410: brèves.
 - AMM, BB 42, 1412: brèves.
 - AMM, BB 43, 1417: brèves, 35 feuillets.
 - AMM, BB 44, 1419: brèves, 48 feuillets.
 - AMM, BB 45, 1420: brèves, 28 feuillets.
 - AMM, BB 46, 1423: étendues, 29 feuillets.
 - AMM, BB 47, 1426: étendues.
- ARNAUD G.:
 - ADH, 2E 95/426, 1404-1438: brèves et étendues.
 - ADH, 2E 95/427, 1406, nombreux actes pour la cour spirituelle St Firmin.
 - ADH, 2E 95/519, 1411-1412: relié avec des actes de G. AMEILHAN.
 - ADH, 2E 95/428, 1415-1432: étendues.
 - ADH, 2E 95/429, 1417.
 - ADH, 2E 95/430, 1428.
 - ADH, 2E 95/431, 1430-1446: étendues.
 - ADH, 2E 95/432, 1431-1433.
 - ADH, 2E 95/433, 1441-1452.
- BANCHAREYO J. de:
 - ADH, 2E 95/419, 1404-1411.
 - ADH, 2E 95/420, 1406-1416.
 - ADH, 2E 95/521, 1406-1436.
 - ADH, 2E 56/2, 1408-1451: fragments de étendues.
 - ADH, 2E 95/422, 1411-1412.
 - ADH, 2E 95/423, 1415.
 - ADH, 2E 95/424, 1424-1439.
 - ADH, 2E 95/425, 1428-1432.
- SOLAGE J.:
 - ADH, 2E 95/413, 1404-1405.
 - ADH, 2E 95/414, 1420.
 - ADH, 2E 95/415, 1421.
 - ADH, 2E 95/416, 1427: actes sur

- Cournonterral.
 ADH, 2E 95/417, 1428.
 ADH, 2E 95/418, 1429:., actes sur la région de Cournonterral.
- MARIE P.:
 ADH, 2E 95/434, 1406-1409.
 ADH, 2E 95/545, 1437.
 ADH, 2E 95/546, 1437-1438.
 - MARTIN P.:
 ADH, 2E 56/1, 1407-1553: étendues.
 - SEGUIN P.:
 ADH, 2E 95/435, 1408.
 - VITAL A.:
 ADH, 2E 95/440, 1408-1417.
 ADH, 2E 441, 1409.
 ADH, 2E 95/442, 1409-1413.
 ADH, 2E 95/443, 1411.
 ADH, 2E 95/444, 1411-1413.
 ADH, 2E 95/445, 1412.
 ADH, 2E 95/446, 1412: étendues.
 ADH, 2E 95/447, 1413.
 ADH, 2E 95/448, 1413-1427: divers cahiers réunis.
 ADH, 2E 95/449, 1414.
 ADH, 2E 95/450, 1414: étendues.
 ADH, 2E 95/452, 1415: étendues.
 ADH, 2E 95/451, 1415-1418: divers cahiers réunis.
 ADH, 2E 95/453, 1416.
 ADH, 2E 95/454, 1416: étendues.
 ADH, 2E 95/455, 1417: étendues.
 ADH, 2E 95/456, 1418: étendues.
 ADH, 2E 95/457, 1418-1428: étendues.
 ADH, 2E 95/458, 1418-1481: étendues.
 ADH, 2E 95/459, 1419: étendues.
 ADH, 2E 95/460, 1419-1425: étendues.
 ADH, 2E 95/461, 1420-1421: étendues.
 ADH, 2E 95/462, 1420-1435: étendues.
 ADH, 2E 95/463, 1421: étendues.
 ADH, 2E 95/464, 1421-1435: étendues.
 ADH, 2E 95/465, 1423-1424: étendues.
 ADH, 2E 95/466, 1425: étendues.
 ADH, 2E 95/467, 1425-1426.
 ADH, 2E 95/468, 1425-1439: étendues.
 ADH, 2E 95/469, 1427: étendues.
 ADH, 2E 95/470, 1428-1429: étendues.
 ADH, 2E 95/471, 1431-1432: étendues.
 ADH, 2E 95/472, 1433: étendues.
 - SEGUIN G.:
 ADH, 2E 95/436, 1411.
 ADH, 2E 95/437, 1413.
 ADH, 2E 95/438, 1423-1427.
 ADH, 2E 95/439, 1426.
 - MARTIN B.:
 ADH, 2E 95/519, 1411-1412: relié avec des actes de G. AMEILHAN.
 - AMEILHAN G.:
 ADH, 2E 95/519, 1411-1412: relié avec des actes de B. MARTIN.
 - VAUX P. de:
 ADH, 2E 95/520, 1414-1444: étendues, registre spécialisé de B. Salomon, droguiste.
 ADH, 2E 95/521, 1418: étendues.
 ADH, 2E 95/522, 1418-1435: étendues.
 ADH, 2E 95/523, 1420.
 ADH, 2E 95/524, 1423.
 - ADH, 2E 95/526, 1429-1440: fragments.
 ADH, 2E 95/527, 1445.
 ADH, 2E 95/528, 1445-1446.
 - BAILLET G.:
 ADH, 2E 56/4, 1416-1603: étendues., rubrique.
 - JOURDAN P.:
 AMM, BB 48, 1427: étendues, 36 feuillets, rubrique.
 AMM, BB 49, 1434: étendues.
 AMM, BB 50, 1436: étendues, 32 feuillets.
 - JASSILLES:
 AMM, BB 51, 1441: étendues, 58 feuillets.
 AMM, BB 52, 1444: étendues, 62 feuillets.
 AMM, BB 54, 1446: étendues, 40 feuillets.
 AMM, BB 54 bis, 1446: brèves, 49 feuillets.
 AMM, BB 55, 1447: brèves.
 AMM, BB 56, 1448: brèves.
 AMM, BB 57, 1448: étendues.
 AMM, BB 58, 1449: étendues.
 AMM, BB 59, 1450: brèves.
 AMM, BB 60, 1451: étendues.
 AMM, BB 61, 1452: brèves.
 AMM, BB 62, 1453: brèves.
 AMM, BB 63, 1454: brèves.
 AMM, BB 64, 1454: étendues, 3 feuillets.
 AMM, BB 65, 1455: brèves.
 AMM, BB 66, 1456-1461: brèves.
 AMM, BB 67, 1457: brèves.
 AMM, BB 68, 1458: brèves.
 - SICY J.:
 ADH, 2E 95/527, 1445: avec des actes de Pierre de VAUX.
 ADH, 2E 95/686, 1464-1487: étendues.
 - TALARD N.:
 ADH, 2E 56/3, 1415-1581.
 - LACROIX J. de:
 ADH, 2E 95/529, 1416-1449: étendues.
 ADH, 2E 95/530, 1433-1438.
 - FORESTIER B.:
 ADH, 2E 95/531, 1425: contient quelques actes de A. VITAL.
 - BOLAT A.:
 ADH, 2E 95/533, 1432-1434.
 - GIRARD G. alias "de Thirocima":
 ADH, 2E 95/538, 1434-1436: étendues.
 ADH, 2E 95/539, 1435.
 ADH, 2E 95/540, 1435-1437: étendues.
 ADH, 2E 95/541, 1436.
 - SICOLE M.:
 ADH, 2E 95/542, 1435-1436.
 - VITAL B.:
 ADH, 2E 95/473, 1435-1440: étendues.
 ADH, 2E 95/474, 1436-1438: étendues.
 ADH, 2E 95/475, 1438: étendues.
 ADH, 2E 95/476, 1439-1442: étendues.
 ADH, 2E 95/477, 1440-1479.
 ADH, 2E 95/478, 1440-1497: étendues.
 ADH, 2E 95/479, 1442-1443: étendues.
 ADH, 2E 95/480, 1443.
 ADH, 2E 95/481, 1444-1445: étendues.
 ADH, 2E 95/482, 1444-1465: étendues, relié avec des actes de Pierre et Jean VITAL.
 ADH, 2E 95/483, 1444-1471: registre spécialisé pour J. BOQUIER, chanoine de St Sauveur.

- ADH, 2E 95/484, 1446-1447: étendues.
ADH, 2E 95/485, 1448-1449: étendues.
ADH, 2E 95/486, 1450-1495: étendues, relié avec quelques actes de P. VITAL.
ADH, 2E 95/488, 1453-1454: étendues.
ADH, 2E 95/489, 1455-1458: étendues.
ADH, 2E 95/490, 1457: étendues.
ADH, 2E 95/491, 1457-1458: étendues.
ADH, 2E 95/492, 1458-1459: étendues.
ADH, 2E 95/493, 1459-1461: étendues.
ADH, 2E 95/494, 1460-1472: étendues.
ADH, 2E 95/495, 1463-1464: étendues.
- BORRIACI P.:
ADH, 2E 95/532, 1430-1440.
- MANSE S. de:
ADH, 2E 95/406, 1437.
ADH, 2E 95/407, 1437-1444.
ADH, 2E 95/408, 1438.
ADH, 2E 95/409, 1438-1446: étendues.
ADH, 2E 95/410, 1440.
ADH, 2E 95/411, 1440-1445: étendues.
ADH, 2E 95/412, 1445.
- MIRABEL P.:
ADH, 2E 95/544, 1437.
- MALERIPPE A.:
ADH, 2E 95/547, 1438: contient des actes de R. RAYNAUD et de J. VALOCIERE.
ADH, 2E 95/548, 1441.
ADH, 2E 95/549, 1452-1453: avec des actes de J. LUC et de G. CALVIN.
ADH, 2E 95/550, 1452-1459: livre de raison du marchand P. de CRAPONE.
AMM, BB 86, 1473: brèves.
AMM, BB 87, 1474: brèves.
AMM, BB 88, 1476: étendues.
AMM, BB 89, 1477: brèves.
AMM, BB 90, 1477: étendues.
AMM, BB 91, 1478: étendues.
- VALOCIERE J. le vieux:
ADH, 2E 95/547, 1438.
ADH, 2E 95/551, 1438.
ADH, 2E 95/552, 1439.
ADH, 2E 95/553, 1441-1457: étendues.
ADH, 2E 95/554, 1444-1447: étendues.
ADH, 2E 95/555, 1449.
ADH, 2E 95/556, 1450.
ADH, 2E 95/557, 1450-1451: étendues.
ADH, 2E 95/558, 1455-1458: étendues.
ADH, 2E 95/559, 1458-1459.
ADH, 2E 95/560, 1459.
ADH, 2E 95/561, 1465.
ADH, 2E 95/562, 1472-1475.
ADH, 2E 95/563, 1474.
ADH, 2E 95/564, 1477.
ADH, 2E 95/565, 1478.
ADH, 2E 95/566, 1479.
- CHAPELETI S.:
ADH, 2E 95/590, 1439.
- BOLAT A.:
ADH, 2E 95/534, 1440-1507: contient quelques actes de L. GASEL.
ADH, 2E 95/535, 1443-1445: rubrique.
ADH, 2E 95/536, 1449-1456: contient des actes de J. SOLIER.
ADH, 2E 95/537, 1457-1469.
- VIELHASCAZAS G.:
ADH, 2E 95/591, 1443.
- BAILIN G.:
ADH, 2E 95/592, 1445-1462: étendues.
ADH, 2E 95/593, 1463-1464.
ADH, 2E 95/594, 1469-1470.
- ROBAUD M.:
ADH, 2E 95/595, 1447-1451: étendues.
ADH, 2E 95/596, 1449-1451: étendues.
ADH, 2E 95/597, 1451-1456: étendues.
ADH, 2E 95/598, 1454.
ADH, 2E 95/599, 1455: fragments.
ADH, 2E 95/600, 1455-1457: étendues.
ADH, 2E 95/601, 1456.
ADH, 2E 95/602, 1457.
ADH, 2E 95/603, 1460: un cahier, étendues.
ADH, 2E 95/604, 1468.
ADH, 2E 95/605, 1468-1470: étendues.
ADH, 2E 95/606, 1469.
ADH, 2E 95/607, 1473.
ADH, 2E 95/609, 1474-1477.
ADH, 2E 95/608, 1475.
ADH, 2E 95/610, 1475.
ADH, 2E 95/611, 1476.
ADH, 2E 95/612, 1479-1484: un cahier, étendues.
ADH, 2E 95/613, 1485.
- BOTERIE J.:
ADH, 2E 95/615, 1449-1459: étendues, avec des actes de J. CHEVALIER et d'O. ROLLAND.
- ESTIVAL G.:
ADH, 2E 95/614, 1449-1451.
- ROGIER V.:
ADH, 2E 95/616, 1450-1494: étendues, avec des actes de A. GUIGON.
ADH, 2E 95/617, 1484.
- BOCHET P. dit GERBAS:
ADH, 2E 95/620, 1453-1457.
ADH, 2E 95/621, 1453-1468: étendues.
ADH, 2E 95/622, 1458-1465.
- CONSTANCE J.:
ADH, 2E 95/619, 1453-1454: étendues.
- PAVIANI J.:
ADH, 2E 95/623, 1454-1455.
ADH, 2E 95/624, 1455-1475: étendues.
ADH, 2E 95/625, 1460-1461: actes de J. DUPRE.
ADH, 2E 95/626, 1461-1470: actes de J. BLANCHI.
- CHAVALERE J.:
ADH, 2E 95/627, 1455-1462: actes d'A. ROBERT.
ADH, 2E 95/628, 1460-1479: étendues.
ADH, 2E 95/629, 1461-1462.
ADH, 2E 95/630, 1462-1484: étendues.
ADH, 2E 95/631, 1474.
- GUILHARD P.:
ADH, 2E 95/632, 1455-1456.
ADH, 2E 95/633, 1464-1471: étendues.
ADH, 2E 95/634, 1469-1470.
- BERTRANDI:
AMM, BB 69, 1459: brèves.
AMM, BB 70, 1459: conseil de ville, quatre cahiers.
AMM, BB 71, 1460: étendues.
AMM, BB 72, 1460: brèves.

- AMM, BB 73, 1461: brèves.
 AMM, BB 75, 1463: brèves.
 AMM, BB 76, 1465: étendues, un cahier.
 AMM, BB 78, 1465: brèves.
 AMM, BB 79, 1467: brèves.
 AMM, BB 80, 1462: brèves.
 AMM, BB 81, 1469: brèves.
 AMM, BB 84, 1471: brèves.
- CALVIN G.:
- ADH, 2E 95/639, 1459-1470: étendues.
 ADH, 2E 95/640, 1459-1479: étendues, actes d'A. CALVIN.
 ADH, 2E 95/641, 1460-1463.
 ADH, 2E 95/642, 1461-1481: étendues, actes d'A. CALVIN.
 ADH, 2E 95/643, 1465-1466.
 ADH, 2E 95/644, 1465-1492: étendues, actes d'A. CALVIN et d'A. MALERIPPE.
- CASTELLI J.:
- ADH, 2E 95/636, 1459-1460.
 ADH, 2E 95/637, 1461.
- GURGUITE Cl. de:
- ADH, 2E 95/638, 1459-1464.
- VIVIANI A.:
- ADH, 2E 95/635, 1459.
- GAUTIER G.:
- ADH, 2E 95/660, 1460-1495: étendues, actes de J. MENIN.
- VITAL J.:
- ADH, 2E 56/5, 1460-1503: étendues.
 ADH, 2E 95/503, 1480-1506: étendues, actes de J. BOSSUGUES.
 ADH, 2E 27/4, 1484-1490: étendues., fragments, avec des actes de P. VITAL.
 ADH, 2E 95/504, 1484-1493: étendues.
 ADH, 2E 95/505, 1487-1489.
 ADH, 2E 95/506, 1494-1496: six feuillets de R. JUNIN, 1362.
 ADH, 2E 95/507, 1496-1504: étendues.
 ADH, 2E 95/508, 1497-1499.
- ALLEGRAND:
- AMM, BB 74, 1462: étendues.
 AMM, BB 77, 1462: brèves.
 AMM, BB 83, 1471: brèves.
 AMM, BB 82, 1470: brèves.
 AMM, BB 85, 1458: étendues.
- AMOROSE G.:
- ADH, 2E 95/661, 1463-1471.
 ADH, 2E 95/662, 1463-1496: étendues.
 ADH, 2E 95/663, 1472-1473.
 ADH, 2E 95/664, 1473-1489: étendues.
 ADH, 2E 95/665, 1474.
 ADH, 2E 95/667, 1475.
 ADH, 2E 95/668, 1476.
 ADH, 2E 95/669, 1476-1503: étendues.
 ADH, 2E 95/670, 1479.
 ADH, 2E 95/671, 1480.
 ADH, 2E 95/672, 1481.
 ADH, 2E 95/673, 1482-1491: étendues.
 ADH, 2E 95/674, 1484.
 ADH, 2E 95/675, 1487.
 ADH, 2E 95/676, 1488.
 ADH, 2E 95/677, 1489.
 ADH, 2E 95/678, 1490.
 ADH, 2E 95/679, 1492.
 ADH, 2E 95/680, 1493.
- ADH, 2E 95/681, 1494.
 ADH, 2E 95/682, 1494-1498: étendues.
 ADH, 2E 95/683, 1495.
 ADH, 2E 95/684, 1496.
 ADH, 2E 95/685, 1499.
- VITAL P.:
- ADH, 2E 95/496, 1463-1465: étendues.
 ADH, 2E 95/497, 1465-1469: étendues, comprend quelques actes de procédure.
 ADH, 2E 95/498, 1467-1481: étendues, actes d'A. et J. VITAL.
 ADH, 2E 95/499, 1471-1483.
 ADH, 2E 95/500, 1478-1480.
 ADH, 2E 95/501, 1481-1495: étendues.
 ADH, 2E 27/4, 1484-1490: étendues, fragments, avec des actes de J. VITAL.
 ADH, 2E 95/502, 1485-1488.
- BARON A.:
- ADH, 2E 95/687, 1465.
 ADH, 2E 95/688, 1493: en très mauvais état.
- BAULOT J.:
- ADH, 2E 95/690, 1466-1493: étendues, actes de P. AUCHARD et B. BOURGOGNE.
- MAREZY J.:
- ADH, 2E 95/691, 1467-1470.
 ADH, 2E 95/692, 1475-1481.
- FURNO P. de:
- ADH, 2E 95/693, 1468.
- CHAUMEUX Ph.:
- ADH, 2E 95/694, 1469-1473.
 ADH, 2E 95/695, 1474-1476.
 ADH, 2E 95/696, 1482-1483.
 ADH, 2E 95/697, 1484-1486.
 ADH, 2E 95/698, 1487-1489.
 ADH, 2E 95/699, 1492.
 ADH, 2E 95/700, 1496-1518: étendues, actes de M. CHAUMEUX.
- BOULO P. de:
- ADH, 2E 95/710, 1470.
 ADH, 2E 95/711, 1480.
- CALVIN A.:
- ADH, 2E 95/645, 1470-1473.
 ADH, 2E 95/646, 1475-1490: étendues.
 ADH, 2E 95/647, 1477-1487.
 ADH, 2E 95/648, 1478-1492: étendues.
 ADH, 2E 95/649, 1491-1493.
 ADH, 2E 95/650, 1493-1496: étendues.
 ADH, 2E 95/651, 1494-1496.
 ADH, 2E 95/652, 1497-1500: rubrique.
 ADH, 2E 95/653, 1497-1505: étendues.
 ADH, 2E 95/654, 1499-1500: brouillard.
- DURAND N.:
- ADH, 2E 95/734, 1470-1471.
 ADH, 2E 95/735, 1471-1492: étendues.
 ADH, 2E 95/736, 1471-1493: étendues, nombreux actes sur Pignan.
 ADH, 2E 95/737, 1480-1488.
 ADH, 2E 95/738, 1485.
 ADH, 2E 95/739, 1486-1502.
 ADH, 2E 95/740, 1486-1502: étendues, actes de G. CALOT.
 ADH, 2E 95/741, 1487-1491.
 ADH, 2E 95/742, 1491-1510.
 ADH, 2E 95/743, 1495-1498.
- LA FONT Cl. de:
- ADH, 2E 56/6, 1470: trois feuillets.

- SALAMON A.:
 - ADH, 2E 95/716, 1470-1475: étendues.
 - ADH, 2E 95/725, 1470-1479: étendues.
 - ADH, 2E 95/726, 1471-1477.
 - ADH, 2E 95/717, 1474-1479: étendues.
 - ADH, 2E 95/718, 1475.
 - ADH, 2E 95/719, 1478-1484: étendues.
 - ADH, 2E 95/727, 1478-1482.
 - ADH, 2E 95/728, 1480-1488.
 - ADH, 2E 95/720, 1482-1499: étendues.
 - ADH, 2E 95/721, 1483-1503: étendues.
 - ADH, 2E 95/722, 1483-1488: étendues.
 - ADH, 2E 95/729, 1483-1488: étendues.
 - ADH, 2E 95/730, 1484-1485: actes de V. ROGIER et de P. PULLOSI.
 - ADH, 2E 95/731, 1486.
 - ADH, 2E 95/732, 1487.
 - ADH, 2E 95/724, 1490-1500: étendues.
 - ADH, 2E 95/733, 1491.
 - AMM, BB 108, 1492: brèves.
 - AMM, BB 109, 1492: étendues.
 - AMM, BB 110, 1492: brèves.
 - AMM, BB 111, 1493: brèves.
 - AMM, BB 112, 1494: brèves.
 - AMM, BB 113, 1494: étendues.
 - AMM, BB 114, 1494: étendues.
 - AMM, BB 115, 1495: brèves.
 - AMM, BB 116, 1496: brèves.
 - AMM, BB 117, 1497: brèves.
 - AMM, BB 118, 1498: brèves.
 - AMM, BB 119, 1499: brèves.
 - AMM, BB 120, 1499: brèves.
- VOLVET G.:
 - ADH, 2E 95/712, 1470-1480: étendues.
 - ADH, 2E 95/713, 1475.
 - ADH, 2E 95/714, 1475: étendues.
 - ADH, 2E 95/715, 1480-1492.
- SICOLE P.:
 - ADH, 2E 95/543, 1474-1480.
- BOMPAR G.:
 - ADH, 2E 95/744, 1475-1479: étendues.
 - ADH, 2E 95/745, 1476-1484.
- GUIBAUD P.:
 - ADH, 2E 95/746, 1475.
 - ADH, 2E 95/747, 1477.
 - ADH, 2E 95/748, 1480-1493: étendues.
 - ADH, 2E 95/749, 1481.
 - ADH, 2E 95/750, 1485: étendues.
 - ADH, 2E 95/751, 1486-1507.
 - ADH, 2E 95/752, 1489.
 - ADH, 2E 95/753, 1490-1508.
 - ADH, 2E 95/754, 1494.
 - ADH, 2E 95/755, 1495.
 - ADH, 2E 95/756, 1497.
- HASARD O.:
 - ADH, 2E 56/7, 1475-1482: étendues.
 - ADH, 2E 95/758, 1476-1483: étendues.
- VALOCIERE J. le jeune:
 - ADH, 2E 95/567, 1475.
 - ADH, 2E 95/568, 1477.
 - ADH, 2E 95/569, 1479.
 - ADH, 2E 95/570, 1479-1481: étendues.
 - ADH, 2E 95/571, 1480.
 - ADH, 2E 95/572, 1482-1494: registre spécialisé pour J. DOUBLE, boucher.
 - ADH, 2E 95/573, 1485.
- ADH, 2E 95/574, 1486.
- ADH, 2E 95/575, 1487.
- ADH, 2E 95/576, 1488.
- ADH, 2E 95/577, 1490.
- ADH, 2E 95/578, 1494.
- ADH, 2E 95/579, 1494.
- ADH, 2E 95/580, 1495.
- ADH, 2E 95/581, 1498: fragment.
- FABRE Cl.:
 - ADH, 2E 95/757, 1476-1478.
- GASTOUBLE G.:
 - ADH, 2E 95/759, 1476-1488.
- Notaire non identifié:
 - ADH, 2E 56/8, 1479: étendues.
- CORDELIER:
 - AMM, BB 96, 1469: étendues, un cahier.
 - AMM, BB 97, 1472: étendues, un cahier.
 - AMM, BB 98, 1473: étendues, un cahier.
 - AMM, BB 95, 1477: étendues, deux cahiers.
 - AMM, BB 92, 1480: brèves.
 - AMM, BB 93, 1481: brèves.
 - AMM, BB 94, 1484: brèves.
 - AMM, BB 95, 1484: brèves.
 - AMM, BB 102, 1485: brèves.
 - AMM, BB 100, 1487: étendues, un cahier.
 - AMM, BB 101, 1488: brèves.
 - AMM, BB 104, 1489: brèves.
 - AMM, BB 105, 1489: étendues.
 - AMM, BB 106, 1490: brèves.
 - AMM, BB 107, 1491: brèves.
- CABIRON B.:
 - ADH, 2E 95/760, 1480-1485.
- ASTIER E.:
 - ADH, 2E 95/761, 1481-1483.
 - ADH, 2E 95/762, 1482-1493: étendues.
 - ADH, 2E 95/763, 1482-1505: étendues.
 - ADH, 2E 95/764, 1484-1486.
 - ADH, 2E 95/765, 1487-1491.
 - ADH, 2E 95/766, 1491-1501: étendues.
 - ADH, 2E 95/767, 1495-1501: étendues.
 - ADH, 2E 95/768, 1495-1503: étendues.
 - ADH, 2E 95/769, 1497-1499.
- BERGOGNE B.:
 - ADH, 2E 95/773, 1482-1483.
 - ADH, 2E 95/774, 1484.
 - ADH, 2E 95/775, 1485.
 - ADH, 2E 95/776, 1489-1490: étendues.
 - ADH, 2E 95/778, 1491-1492: étendues.
 - ADH, 2E 95/779, 1493.
 - ADH, 2E 95/780, 1495-1496.
- BRISSON J.:
 - ADH, 2E 95/772, 1482-1491: étendues.
- VERNIERE B.:
 - ADH, 2E 95/781, 1484-1499: étendues, actes de G. MARTIN.
- CHRISTOL A.:
 - ADH, 2E 95/782, 1485-1492: étendues.
- PLANCHIS J. de:
 - ADH, 2E 95/783, 1485-1487: étendues.
 - ADH, 2E 95/784, 1486.
 - ADH, 2E 95/785, 1487.
 - ADH, 2E 95/786, 1489.
 - ADH, 2E 95/787, 1490.
 - ADH, 2E 95/788, 1491.
 - ADH, 2E 95/789, 1492-1495, étendues, actes sur Pignan.

- ADH, 2E 95/790, 1493.
ADH, 2E 95/791, 1496.
ADH, 2E 95/792, 1496-1502: étendues.
ADH, 2E 95/793, 1497.
ADH, 2E 95/794, 1497-1502: étendues.
ADH, 2E 95/795, 1498.
ADH, 2E 95/796, 1499.
- SOLIGNAC G.:
ADH, 2E 95/799, 1485-1493: étendues.
ADH, 2E 95/800, 1491-1497: étendues.
ADH, 2E 95/801, 1497-1503: étendues.
ADH, 2E 95/802, 1499-1503: étendues
- CHAUMEUX M.:
ADH, 2E 95/701, 1487.
ADH, 2E 95/702: 1491-1492.
ADH, 2E 95/703, 1495: un cahier de six feuillets.
ADH, 2E 95/704, 1497-1501: étendues, actes de P. DUPONT.
ADH, 2E 95/705, 1498-1507.
- BOSSUGUE J.:
ADH, 2E 95/816, 1489-1497: étendues.
ADH, 2E 95/817, 1492-1506: étendues.
ADH, 2E 95/818, 1496-1503.
ADH, 2E 95/819, 1497-1502: étendues.
ADH, 2E 95/820, 1498-1502.
- FULLOSI P.:
ADH, 2E 95/828, 1491.
ADH, 2E 95/829, 1491-1499: étendues.
ADH, 2E 95/830, 1492.
ADH, 2E 95/831, 1493.
ADH, 2E 95/832, 1493-1501: étendues.
ADH, 2E 95/833, 1496-1497.
- NUZAC J. de:
ADH, 2E 95/826, 1491-1503: étendues.
ADH, 2E 95/827, 1495-1504.
- ROBERT P.:
ADH, 2E 95/836, 1491-1503: étendues.
ADH, 2E 95/837, 1492-1499: étendues.
ADH, 2E 95/838, 1496-1499.
ADH, 2E 95/839, 1496-1501: étendues.
ADH, 2E 95/840, 1499-1517: étendues.
ADH, 2E 95/841, 1499-1528: étendues.
- FULCRAND P.:
ADH, 2E 95/854, 1492-1499.
ADH, 2E 95/855, 1493.
ADH, 2E 95/856, 1495-1504: étendues.
- GIRARD J.:
ADH, 2E 95/874, 1493-1498: étendues.
ADH, 2E 95/875, 1495-1497.
- CHABAUD A.:
ADH, 2E 95/877, 1495-14977.
ADH, 2E 95/878, 1498-1500.
- GONELLI S.:
ADH, 2E 95/910, 1495-1499.
ADH, 2E 95/911, 1496-1510: étendues.
- MATHEY P.:
ADH, 2E 95/889, 1495-1498.
ADH, 2E 95/890, 1496-1503: étendues.
ADH, 2E 95/891, 1498-1500.
- CATHEDRA G.:
ADH, 2E 95/960, 1497.
- DUPONT P.:
ADH, 2E 95/959, 1497.
- L'ESTRADE L. de:
ADH, 2E 95/969, 1499.

- DELIGNY Ph.:
ADH, 2E 95/968, 1499-1501.

NOTRE-DAME-DE-LONDRES
A^{re} de Montpellier, C^{ton} de St-Martin-de-Londres.

- DEDET F.:
ADG, 1E 3108, XV^e siècle: fragments

PIGNAN
A^{re} et C^{ton} de Montpellier.

- SUC P. de:
ADH, 2E 95/1674, 1396: actes sur Cournonterral.
- CHAMBONIS Cl.:
ADH, 2E 27/3, 1462-1464: notaire épiscopal, étendues., fragments.

POUSSAN
A^{re} de Montpellier, C^{ton} de Frontignan.

- JANOND J.:
ADH, 2E 95/1690, 1492-1494.

La ROQUE-AYNIER
A^{re} de Montpellier, C^{ton} de Ganges.

- BERNARDON J.:
ADG, 2E64/122, 1344-1347

St-MARTIN-DE-LONDRES
A^{re} de Montpellier, chef-lieu de C^{ton}.

- MARCHAND G.:
ADH, 2E 95/1708, 1454-1455: instrumente sur Ganges et Les Matelles.
ADH, 2E 95/1709, 1454-1463: étendues.
ADH, 2E 95/1710, 1458-1460.
ADH, 2E 95/1711, 1458-1473: étendues.
ADH, 2E 95/1712: 1462.
ADH, 2E 95/1713: 1464-1469: étendues.
ADH, 2E 95/1714, 1468-1470.
- BERAUD A.:
ADH, 2E 95/1715: 1463-1464.
ADH, 2E 95/1716, 1465-1466.
ADH, 2E 95/245, 1468-1487: étendues.
ADH, 2E 95/1717, 1469-1493: étendues.
ADH, 2E 95/1718: 1472-1485.
ADG, 1E 3107, XV^e siècle: fragment.

VIC-LA-GARDIOLE
A^{re} de Montpellier, C^{ton} de Frontignan.

- CHRISTOPHE:
ADH, 2E 95/1735, 1355: un cahier, actes sur Vic et Mireval.

- FERREOL G.:
ADH, 2E 95/1736, 1480-1481.
ADH, 2E 95/1737, 1490-1493.
ADH, 2E 95/1738, 1493.

VILLENEUVE-LES-MAGUELONE

A^{tr} et C^{ton} de Frontignan.

- DELONDRES Th.:
ADH, 2E 95/1742, 1453-1459: étendues.
ADH, 2E 95/1743, 1456-1492.
ADH, 2E 95/1744, 1457.
ADH, 2E 95/1745, 1462: incomplet.
ADH, 2E 95/1746, 1466-1467.

- FABRE M.:
ADH, 2E 95/1746, 1466-1467.

VIOLS-LE-FORT

A^{tr} de Montpellier, C^{ton} de St-Martin-de-Londres.

- SOSTELLE R. de:
ADG, 2E 56/654, 1412-1729.
- SOLIGNAC A.:
ADG, 2E 56/654, 1412-1729.
ADG, 2E 56/655, 1472-1570.

***DIOCESE DE
MENDE***

Avertissement: nous mentionnons dans le répertoire des registres du diocèse de Mende ceux qui ont été analysés par M. Philippe Maurice à l'occasion de la préparation de sa thèse de doctorat nouveau régime sur la famille gévaudanaise à la fin du Moyen Age. Les analyses qu'il a effectuées sont conservées aux Archives départementales de la Lozère où elles constituent la sous-série 42J dite « Fonds Maurice ». La cote des analyses figure à la suite de celle des registre concernés.

AUMONT-AUBRAC

A^{rr} de Mende, chef-lieu de C^{ton}.

- VIRGILE P.:
ADAv, E 1284, 1367-1369.
- TROUPEL F. et BONNEFOI:
ADL, 3E 3091, 1476-1516.
ADAv, D 237, 1481: fragment.
ADL, 3E 3092, 1488-1489.
ADAv, D 238, 1491-1518.
- BOISSONADE J.:
ADL, 3E 228, 1496-1508.

AUROUX

A^{rr} de Mende, C^{ton} de Langogne.

- MONTAGNAC G.:
ADL, 3E 2272, 1400-1401.
- RICHARD J.:
ADL, 3E 2548, 1449-1467.

BARRE

A^{rr} de Florac, chef-lieu de C^{ton}.

- SAUNIER B.:
ADL, 3E 2763, 1443-1464.
ADL, 3E 2764, 1445-1446.
ADG, 54J 159, 1445-1451.
ADG, 54J 160, 1445-1451.
ADL, 3E 2765, 1446-1451.
ADL, 3E 2766, 1447-1456.
ADL, 3E 2767, 1448.
ADL, 3E 2768, 1450-1451.
ADL, 3E 2769, 1452.
ADL, 3E 2770, 1453.
ADL, 3E 2771, 1453-1459.
ADL, 3E 2772, 1456-1457.
ADL, 3E 2773, 1460-1467.

- ADL, 3E 2774, 1464-1472.
- ADL, 3E 2775, 1470-1476.
- ADL, 3E 2776, 1471.
- ADL, 3E 2777, 1490-1499.
- BOYER R.:
ADL, 3E 421, 1469-1472.
- Notaire non identifié:
ADL, 3E 6589, 1470-1475: rubrique.
- BOYER E.:
ADL, 3E 422, 1477-1508: fragment.
ADL, 3E 423, 1498-1502: fragment.
- SAUNIER G.:
ADL, 3E 2778, 1487-1515.

BEDOUES

A^{rr} de Florac, C^{ton} de Florac.

- ARNAUD:
ADL, 3E 9591, 1465-1466: le début du registre est très abimé, rubrique.
ADL, 3E 9592, 1488-1490: registre très abimé par l'humidité.

LE BLEYMARD

A^{rr} de Mende, chef-lieu de C^{ton}.

- DURAND J.:
ADL, 3E 6413, 1332: fragment.
- MALARCE J.:
ADL, 3E 6445, 1461: un cahier.

CANILHAC

A^{rr} de Mende, C^{ton} de La Canourgue.

- RADULPHE G.:
ADAv, E 1193, 1406-1425.

LA CANOURGUE

A^{rr} de Mende, chef-lieu de C^{ton}.

- BASSET G.:
ADL, 3E 10546, 1404-1405: brèves.
- LESPINASSE B. de:
ADL, 3E 11193, 1380-1392: rubrique, livre *Vocor Meus*.
ADL, 3E 12556, 1397-1402.
ADL, 3E 11194, 1406-1412: Livre *Vocor Gui*.
ADL, 3E 1914, 1406: feuillet unique.
ADL, 3E 12557, 1409-1411.
ADL, 3E 1915, 1409-1416.
ADL, 3E 11195, 1409-1418: livre *Vocor Chaberti*.
ADL, 3E 11196, 1410-1417: livre *Vocor*

Thort.

- ADL, 3E 1916, 1416-1419.
- CODOL G.:
 - ADL, 3E 5048, 1408-1419.
 - ADL, 3E 5049, 1416-1418: un cahier.
- MAURICE P.:
 - ADL, 3E 2151, 1426-1444: fragment.
 - ADL, 3E 11197, 1426-1427.
 - ADL, 3E 12558, 1433-1444.
- LESPINASSE H.:
 - ADL, 3E 12559, 1439-1444, quelques actes de 1451 et 1452.
- CAVALDA F.:
 - ADL, 3E 12560, 1478-1481.
 - ADL, 3E 12561, 1479-1482.
 - ADL, 3E 12562, 1480-1483.
 - ADL, 3E 12563, 1481-1483.
 - ADL, 3E 12564, 1480-1488.

CHANAC

A^{tr} de Mende, chef-lieu de C^{ton}.

- DURAND B.:
 - ADL, 3E 6443, 1396.
- Notaire non identifié:
 - ADL, 3E 6484, 1461: liasse.

CHATEAUNEUF-DE-RANDON

A^{tr} de Mende, chef-lieu de C^{ton}.

- COMBETTES G. de:
 - ADL, 3E 7629, 1475-1480.
 - ADL, 3E 7630, 1480-1490.
 - ADL, 3E 7631, 1488-1492.
 - ADL, 3E 7632, 1492-1496.
- GIBELIN J.:
 - ADL, 3E 7639, 1490-1494.

CHIRAC

A^{tr} de Mende, C^{ton} de St-Germain-du-Theil.

- Divers notaires:
 - ADL, 3E 10546, 1268-1426: recueil d'actes factice constitué par P. FOURNIER.
- Notaire non identifié:
 - ADL, 3E 6460, XIV^e: brève, un feuillet.
- BACHALARD P.:
 - ADL, 3E 76, 1314-1323.
 - ADL, 3E 77, 1334.
 - ADL, 3E 10547, 1344-1345: étendues, un feuillet, livre D.
- Notaire non identifié:
 - ADL, 3E 6414, 1335-1336: un feuillet.
- BARRETI P.:
 - ADL, 3E 6423, 1345: un feuillet incomplet.

- Soucheyran R.:
 - ADL, 3E 10546, 1374-1388: étendues, notaire exerçant aussi à Marvejols.
- FOURNIER P. (le vieux):
 - ADL, 3E 6439, 1380: un feuillet en mauvais état.
 - ADL, 3E 1557, 1389-1395: analyse en ADL, 42J 1.
 - ADL, 3E 6448, 1401-1403: fragment.
 - ADL, 3E 1558, 1402: fragment, analyse en ADL, 42J 1.
 - ADL, 3E 6449, 1408: fragment.
 - ADL, 3E 10548, 1409-1411: étendues, livre *Vocor Fabre*, feuillets 52-89.
 - ADL, 3E 1559, 1411-1412: analyse en ADL, 42J 1.
 - ADL, 3E 1560, 1423-1431: analyse en ADL, 42J 1.
 - ADL, 3E 10331, 1423: feuillets 2 à 91.
 - ADL, 3E 10331, 1424: feuillets 4 à 25, en couverture, fragment d'un terrier du XIII^e siècle concernant l'évêché de Gap.
 - ADL, 3E 6450, 1429: fragments.
- FOURNIER A.:
 - ADL, 3E 1561, 1433-1452.
 - ADL, 3E 1562, 1434-1465: fragment.
 - ADL, 3E 1563, 1437-1449.
 - ADL, 3E 1564, 1444-1446: incomplet.
 - ADL, 3E 1565, 1447-1450.
 - ADL, 3E 1566, 1447-1453.
 - ADL, 3E 1567, 1450-1452.
 - ADL, 3E 1568, 1453-1454.
 - ADL, 3E 1569, 1456.
 - ADL, 3E 1570, 1456.
 - ADL, 3E 1571, 1463-1465.
 - ADL, 3E 1572, 1463-1465.
 - ADL, 3E 1573, 1466-1468.
- Notaire non identifié:
 - ADL, 3E 6480, 1454-1457.
- FOURNIER P. (le jeune):
 - ADL, 3E 1574, 1470-1472.
 - ADL, 3E 1575, 1472-1494.
 - ADL, 3E 1576, 1476-1499.
 - ADL, 3E 1577, 1480-1489.
 - ADL, 3E 1578, 1495-1507.
- CHARRIER B.:
 - ADL, 3E 727, 1482-1486.
 - ADL, 3E 6466, 1484, un feuillet.

COLLET DE DEZE

A^{tr} de Florac, C^{ton} de St-Germain-de-Calberte.

- Notaire non identifié:
 - ADG, 2E 14/773, 1366: fragment de brève.

CUBIERES

A^{rr} de Mende, C^{ton} du Bleynard.

- POMARET A.:
ADL, 3J 654, 1499-1500: fragment.

LA FAGE-MONTIVERNOUX

A^{rr} de Mende, C^{ton} de Fournels.

- CORRIER R.:
ADAv, E 1053, 1356-1416.
ADAv, E 1051, 1403-1414.
ADAv, E 1052, 1414-1416.
- CORRIER G.:
ADAv, E 1054, 1431-1416.

FLORAC

Chef-lieu d'A^{rr}.

- PRAT R. de:
ADL, 3J 657, 1294-1331: 5 feuillets
- TEROND R.:
ADL, 3E 2837, 1395-1399.
ADL, 3E 2838, 1396-1399.
- CHAPELAIN J.:
ADL, 3J 658, 1448-1450.
- CHAPELAIN P.:
ADG, 2E 1/1258, 1470-1491: étendues.
ADL, 3J 659, 1470-1493.
ADL, 3E 9459, 1479-1480.
- POLA A.:
ADL, 3E 9671, 1493-1505.
- PARIS A.:
ADL, 3J 660, 1499.

ISPAGNAC

A^{rr} et C^{ton} de Florac.

- ODILON R.:
ADL, 3E 2297, 1333-1358.
- St-JULIEN-DU-GOURG J. de:
ADL, 3E 9533, 1380-1384.
- LIGNON R.:
ADL, 3E 9534, 1446-1450.
- DUPUY A.:
ADAv, 3E 12857, 1467-1580.
- LIGOGNES P.:
ADG, 2E 1/1261, 1487.
ADL, 3J 666: 1487-1490: feuillets 23 à 162.

LANGOGNE

A^{rr} de Mende, chef-lieu de C^{ton}.

- FABRY:

ADL, 3E 4252, 1446.

LE MALZIEU

A^{rr} de Mende, chef-lieu de C^{ton}.

- SEGUIN G.:
Les registres cotés de 3E 2279 à 3E 2782 sont analysés en ADL, 42J 5.
ADL, 3E 2779, 1434-1453.
ADL, 3E 2780, 1434-1457.
ADL, 3E 2781, 1434-1458.
ADL, 3E 2782, 1452-1458.
ADL, 3E 2783, 1454-1458.
ADL, 3E 6481, 1455-1458: liasse.
- BOUDON J. et P.:
ADL, 3E 5280, 1439-1470.
- Notaire non identifié:
ADL, 3E 6477, 1452.

MARVEJOLS

A^{rr} de Mende, chef-lieu de C^{ton}.

- Notaire non identifié:
ADL, 3E 6475, XIV^è: un feuillet.
- Notaire non identifié:
ADL, 3E 6458, XIV^è: fragment, brèves.
- Notaire non identifié:
ADL, 3E 6459, XIV^è: fragment, brèves.
- Notaire non identifié:
ADL, 3E 6420, XIV^è: fragment.
- DULCIN G.:
ADL, 3E 1429, 1320-1323.
ADL, 3E 1430, 1320-1330.
ADL, 3E 1431, 1321-1334.
ADL, 3E 1432, 1321-1334.
ADL, 3E 1433, 1323-1345: fragment.
ADL, 3E 1434, 1324-1325.
ADL, 3E 1435, 1327.
ADL, 3E 1436, 1332.
ADL, 3E 1437, 1333.
ADL, 3E 1438, 1336.
ADL, 3E 1439, 1337.
ADL, 3E 1440, 1339.
ADL, 3E 1441, 1343.
ADL, 3E 1442, 1344-1345.
ADL, 3E 1443, 1345.
ADL, 3E 1444, s.d.
- MARQUES A.:
ADL, 3E 2004, 1323-1357.
- Notaire non identifié:
ADL, 3E 6412, 1324: fragment de brèves.
- Notaire non identifié:
ADL, 3E 6411, 1332: fragment.
- MARTIN J.:
ADL, 15B 1, 1336-1339: registre de la cour de Marvejols dans lequel figurent des actes

- entremêlés aux appels.
- DULCIN J.:
ADL, 3E 1445, 1342-1346.
- ADZENIER P.:
ADL, 3E 1, 1342-1358.
ADL, 3E 6429, 1354: feuillets.
- FRAYSSE G.:
ADL, 3E 6422, 1345: fragments.
- Notaire non identifié:
ADL, 3E 6415, 1346: fragments.
- BLACHAS P.:
ADL, 3E 6416, 1346: feuillets.
- SALVALH J.:
ADL, 3E 6424, 1346: feuillets.
- CHINARD B.:
ADL, 3E 788, 1347-1351: analyse en ADL,
42J 1.
ADL, 3E 789, 1345-1372: rubrique.
- CHAUSOY M.:
ADL, 3E 6426, 1350-1364: feuillets.
- SEGUALIE B.:
ADL, 3E 6428, 1354: testaments.
- Notaire non identifié:
ADL, 3E 6430, 1357: feuillet double.
- JAUSION A.:
ADL, 3E 1741, 1357: testaments.
ADL, 3E 6419, 1357-1384.
ADL, 3E 6419, 1380-1381: fragments de
brèves.
ADAv, D 235, 1364-1365.
ADL, 3E 1742, 1365: analyse en ADL,
42J 1.
ADL, 3E 6440, 1380: feuillets.
ADAv, D 236, 1381-1384: un cahier.
ADL, 3E 1743, 1383-1384: analyse en ADL,
42J 1.
- COLIER J.:
ADL, 3E 901, 1357-1380: analyse en ADL,
42J 1.
ADL, 3E 902, 1362-1392: analyse en ADL,
42J 1.
- CALVIN G.:
ADL, 3E 530, 1366-1368: analyse en ADL,
42J 1.
ADL, 3E 6435, 1373: un cahier.
- DATIAN G.:
ADL, 3E 1117, 1372-1383 analyse en ADL,
42J 1.
- PAYRASTRE G.:
ADL, 3E 6418, XIV^e: rubrique, instrumente
sur l'Aubrac.
ADL, 1J 372, 1389-1390.
- MONTEIL P.:
ADL, 3E 2278, 1404-1406: analyse en ADL,
42J 1.
ADL, 3E 6451, 1406-1411: analyse en ADL,
42J 1.
ADL, 3E 2279, 1408-1410: analyse en ADL,

- 42J 1.
- FRONDI P.:
ADAv, 3E 1249, 1422-1433.
- CHALIER G.:
ADL, 3E 625, 1463-1483 analyse en ADL,
42J 1.
- AMELHAC G.:
ADL, 3E 44, 1476-1485: analyse en ADL,
42J 1.
- Notaire non identifié:
ADL, 3E 6494, 1479: fragment, analyse en
ADL, 42J 1.
- CHABER G.:
ADL, 3E 6497, 1479-1481: fragment.
- JAUFFRED D.:
ADL, 3E 1739, 1495-1523.
- VAROUIS A. de:
ADL, 3E 6501, 1497: liasse.

MENDE

Chef-lieu de département.

- Notaire non identifié:
ADL, 3E 6410, 1283: fragment, feuillets 92
et 95.
- DAGUILERIA J.:
ADL, 3E 1110, 1290-1303: brèves,
6 feuillets.
- GASCON J.:
ADL, 3E 1588, 1291-1292: registre
complet, rubrique, 210 feuillets.
- CHAYLAR P.:
ADL, 3E 6421, XIV^e.
- ALAMAND N.:
ADL, G 1350, 1300-1302: 150 feuillets,
étendues.
- SALVANHAC J. de:
ADL, G 1351, 1302-1303.
ADL, G 1352, 1316-1317.
- GASCON G.:
ADL, 3E 1589, 1319: 4 cahiers, brèves,
rubrique, 19 feuillets.
- OZILHON P.:
ADL, 3E 2324, 1332.
- BOSCHET E.:
ADL, G 1353, 1334-1356: rubrique en
G 1358.
- CORTIN B.:
ADL, G 1355, 1338-1343.
ADL, G 1356, 1370-1388.
ADL, G 1357, 1371-1377.
- GISBERT G.:
ADL, 3E 6425, 1347-1367: fragment.
- VITAS R.:
ADL, G 1359, 1347-1356.
ADL, G 1360, 1351-1353.
ADL, G 1361, 1356-1369.

- BLANCARD J.:
ADL, 3E 6427, 1350-1354: un cahier.
- Notaire non identifié:
ADL, 3E 6431, 1360: feuillet double.
- MARRAN G.:
ADL, G 1362, 1348-1391.
ADL, G 1363, 1354-1395.
ADL, G 1364, 1355-1400.
ADL, G 1365, 1357-1358.
ADL, G 1366, 1358-1364.
ADL, G 1367, 1364-1367.
ADL, G 2005, 1370-1383.
ADL, G 1368: rubrique d'actes concernant le chapitre de Mende.
- TONDUT D.:
ADL, 3E 2882, 1361-1375: brèves, registre complet non folioté, très abimé par les moisissures, les bas de page manquent.
- BACHELARD P.:
ADL, 3E 77bis, 1367-1388: 126 feuillets, étendues.
- MAITRE P.:
ADL, 3E 1954, 1370-1406: étendues, 90 feuillets, analyse en ADL, 42J 1.
- GREZE B.:
ADL, 3E 6432, 1371-1372: fragment.
- Notaire non identifié:
ADL, 3E 6433, 1372-1373: feuillets.
- TRAVERSIER P.:
ADL, 3E 6434, 1372: un feuillet.
ADL, 3E 6454, 1378: un feuillet.
- Notaire non identifié:
ADL, 3E 6436, 1373-1375: fragment.
- Notaire non identifié:
ADL, 3E 6438, 1376: fragment.
- DURAND J.:
ADL, G 1380, 1379-1386: analyse en ADL, 42J 1.
ADL, G 1381, 1394-1397: analyse en ADL, 42J 1.
ADL, 3E 6444, 1399: fragment.
ADL, G 1382, 1402-1406: analyse en ADL, 42J 1.
ADL, 3E 1476, 1416-1438: analyse en ADL, 42J 1.
ADL, G 1383, 1418-1430: analyse en ADL, 42J 1.
ADL, 3E 1477, 1430-1457: analyse en ADL, 42J 1.
ADL, 3E 6453, 1432-1440: fragments.
ADL, 3E 6478, 1452-1454: liasse.
- JULIEN J.:
Les registres cotés de G 1369 à G 1378 sont analysés en ADL, 42J 7.
ADL, G 1369, 1381-1389.
ADL, G 1370, 1383-1421.
ADL, G 1371, 1384-1385: ne subsiste plus de ce registre perdu qu'une rubrique.
- ADL, G 1372, 1386-1424.
- ADL, G 1373, 1390-1418.
- ADL, G 1374, 1391-1392.
- ADL, G 1375, 1391-1430.
- ADL, G 1376, 1393-1424.
- ADL, G 1377, 1400-1402.
- ADL, G 1378, 1414-1423.
- ADL, G 1368: rubrique d'actes concernant le chapitre de Mende.
- ADL, G 1379: rubrique de divers registres.
- DURAND B.:
ADL, G 1384, 1386-1400: analyse en ADL, 42J 1.
ADL, G 1385, 1399-1400: analyse en ADL, 42J 1.
ADL, G 1386, 1403-1404: analyse en ADL, 42J 1.
- MONTAGNIER E.:
ADL, 3E 2273, 1393-1404: étendues, analyse en ADL, 42J 1.
ADL, 3E 2274, 1404-1411: analyse en ADL, 42J 1.
ADL, 3E 2275, 1423-1434: analyse en ADL, 42J 1.
ADL, 3E 2276, 1428-1440: analyse en ADL, 42J 1.
ADL, 3E 2277, 1434-1435: analyse en ADL, 42J 1.
- CAMPELLI:
ADH, 2E 96/39, XV^e: brèves.
- CHAMBARUT V.:
ADL, 3E 6473, XV^e: liasse commune avec Jean TORRENT.
- Notaire non identifié:
ADL, 3E 6681, XV^e: fragment de rubriques.
- JOURDAN G.:
ADL, G 1387, 1412-1425: analyse en ADL, 42J 7.
ADL, G 1388, 1433-1440: analyse en ADL, 42J 7.
- CLAPIER G.:
ADL, 3E 5045, 1412-1426: analyse en ADL, 42J 5.
- ROCHIER:
ADHI, 3E/142 1, 1415-1436.
ADHI, 3E/148 2, 1451-1460.
- JAGONZAC V. de:
ADHL, 3E 148, 1415-1460.
ADL, 3E 1708, 1420-1426: analyse en ADL, 42J 2.
ADL, 3E 1709, 1420-1437: analyse en ADL, 42J 2.
ADL, 3E 1710, 1421-1432: analyse en ADL, 42J 2.
ADL, 3E 1711, 1423-1438: analyse en ADL, 42J 2.
ADL, 3E 1712, 1447-1449: analyse en ADL,

- 42J 2.
- TRAVERSIER Jacques:
ADL, G 1392, 1418-1430.
ADL, G 1389, 1423-1428: analyse en ADL, 42J 7.
ADL, G 1390, 1428-1432: analyse en ADL, 42J 7.
ADL, G 1391, 1431-1437: analyse en ADL, 42J 7.
ADL, 3E 6455, 1437: 2 feuillets.
ADL, G 1393, 1439-1451: analyse en ADL, 42J 7.
 - BOET A.:
ADL, G 1409, 1443-1457: analyse en ADL, 42J 6.
ADL, G 1410, 1449-1480: analyse en ADL, 42J 6.
 - LATGER J.:
ADL, 3E 1814, 1444-1454: rubrique.
 - TORRENT E.:
Les registres cotés de 3E 2883 à 3E 2902 sont analysés en ADL, 42J 5.
ADL, 3E 6473, XV^e: liasse commune avec Vital CHAMBARUT.
ADL, 3E 2883, 1444-1447: étendues.
ADL, 3E 2901, 1447-1450: brèves.
ADL, 3E 2884, 1447-1466: étendues, rubrique.
ADL, 3E 2886, 1448-1452: étendues, rubrique.
ADL, 3E 2902, 1450-1452: brèves, rubrique.
ADL, 3E 10545, 1452-1453.
ADL, 3E 2887, 1452-1453: étendues, rubrique.
ADL, 3E 2888, 1453-1456: étendues, rubrique.
ADL, 3E 2889, 1456-1457: étendues, rubrique.
ADL, 3E 2890, 1458-1459: étendues, rubrique.
ADL, 3E 2891, 1459-1462: étendues, rubrique.
ADL, 3E 2892, 1462-1464: étendues, rubrique.
ADL, 3E 2903, 1462-1464: fragment de brèves.
ADL, 3E 2893, 1464-1466: étendues, rubrique.
ADL, 3E 2885, 1466-1479: étendues, rubrique.
ADL, 3E 2894, 1466-1467: étendues, rubrique.
ADL, 3E 2895, 1468-1469: étendues, rubrique.
ADL, 3E 2896, 1469-1471: étendues, rubrique.
ADL, 3E 2897, 1470-1472: étendues, rubrique.
 - ADL, 3E 2904, 1471-1472: brèves, rubrique.
ADL, 3E 2898, 1473-1475: étendues, rubrique.
ADL, 3E 2905, 1473-1475: brèves, rubrique.
ADL, 3E 2906, 1473-1478: brèves, rubrique.
ADL, 3E 2899, 1475-1478: étendues, rubrique.
ADL, 3E 2907, 1478-1480: brèves, rubrique.
ADL, 3E 2900, 1478-1480: étendues, rubrique.
ADL, 3E 2908, 1480-1481: brèves, rubrique.
ADL, 3E 2909: rubrique générale.
 - DUMONT D.:
ADL, 3E 1446, 1450-1452: analyse en ADL, 42J 3.
 - VERDIER E.:
ADL, 3E 3137, 1450-1459: rubrique, analyse en ADL, 42J 5.
ADL, 3E 3138, s.d : analyse en ADL, 42J 5.
 - TRAVERSIER Jean:
ADL, G 1411, 1454-1481: analyse en ADL, 42J 6.
ADL, G 1412, 1455-1465: analyse en ADL, 42J 6.
ADL, G 1413, 1463-1468: analyse en ADL, 42J 6.
ADL, 3E 3034, 1465-1466: fragments.
ADL, G 1414, 1468-1481: analyse en ADL, 42J 6.
ADL, G 1415, 1472: analyse en ADL, 42J 6.
 - RUFFI J.:
ADL, 3E 2706, 1454-1477: rubrique, analyse en ADL, 42J 5.
 - ROQUOLIS V. de:
ADL, 3E 11331, 1457.
ADL, 3E 2665, 1457-1472: analyse en ADL, 42J 3.
ADL, 3E 2666, 1458: analyse en ADL, 42J 3.
ADL, 3E 2667, 1461-1480: analyse en ADL, 42J 3.
ADL, 3E 2668, 1482-1499: analyse en ADL, 42J 3.
 - MOLINI J.:
ADV, 3E 9/1614, 1460: brèves, 73 feuillets.
 - GARCIN B.:
ADL, 3E 1586, 1461-1482: rubrique.
 - Notaire non identifié:
ADL, 3E 6485, 1463-1465: liasse.
 - Notaire non identifié:
ADL, 3E 6486, 1467: un cahier.

- Notaire non identifié:
ADL, 3E 6487, 1468: fragment.
- CORTUSON V.:
Les registres cotés de 3E 1086 à 3E 1089 sont analysés en ADL, 42J 5.
ADL, 3E 1086, 1469-1483: rubrique.
ADL, 3E 1087, 1477-1483: rubrique.
ADL, 3E 1088, 1481-1502: rubrique.
ADL, 3E 1089, 1483-1485: rubrique.
ADL, 3E 1090, 1493-1495: rubrique.
ADL, 3E 1091, 1495.
ADL, 3E 6508, 1495: liasse.
ADL, 3E 1092, 1496-1499: rubrique.
- CHALDOREILLE J.:
ADL, 3E 611, 1470-1482: rubrique, analyse en ADL, 42J 3.
- Notaire non identifié:
ADL, 3E 6489, 1473: liasse.
- CHAPSIER P.:
ADL, 3E 718, 1473-1478: rubrique, analyse en ADL, 42J 3.
- Notaire non identifié:
ADL, 3E 6491, 1476: fragment.
- ROQUOLIS J. de:
ADL, 3E 2669, 1476-1493: rubrique.
ADL, 3E 2670, 1479-1506: rubrique.
ADL, 3E 6474, 1483-1492: fragment.
ADL, 3E 2671, 1484-1513: rubrique.
ADL, 3E 2672, 1484-1519: rubrique.
ADL, 3E 2673, 1492-1499: rubrique.
- TORRENT J.:
ADL, 3E 2925, 1478-1487: étendues, rubrique, analyse en ADL, 42J 5.
ADL, 3E 2910, 1485-1488: brèves, rubrique.
ADL, 3E 2926, 1488-1494: étendues, rubrique, analyse en ADL, 42J 5.
ADL, 3E 6507, 1493: liasse.
ADL, 3E 2927, 1494-1498: étendues, rubrique.
ADL, 3E 2911, 1494-1496: brèves, rubrique.
ADL, 3E 2912, 1497-1499: brèves, rubrique.
ADL, 3E 2928, 1498-1501: étendues, rubrique.
ADL, 3E 2913, 1499-1500: brèves, rubrique.
- Notaire non identifié:
ADL, 3E 6498, 1483: fragments.
- Notaire non identifié:
ADL, 3E 6500, 1483-1497: liasse.
- MARTIN J. (le jeune):
ADL, 3E 2049, 1489-1492: rubrique.
ADL, 3E 2050, 1490-1513: rubrique.
ADL, 3E 2051, 1493-1494: rubrique.
ADL, 3E 2052, 1497-1498.
ADL, 3E 2053, 1497-1514.

- ADL, 3E 2054, 1499: rubrique.
- Notaire non identifié:
ADL, 3E 6502, 1491: fragment.
- LORT J.:
ADL, 3E 6506, 1492: liasse.
- DEDOMPS J.:
ADL, 3E 1164, 1497-1531.

LE MONASTIER

A^{tr} de Mende, C^{ton} de St-Germain-du-Theil.

- VITALIS B.:
ADAv, D 234, 1356-1375: fragment.

MONTJEZIEU

A^{tr} de Mende, C^{ton} de La Canourgue.

- BARRES J.:
ADL, 3E 172, 1447-1469.
ADL, 3E 9078, 1468-1472: rubrique.

NASBINALS

A^{tr} de Mende, chef-lieu de C^{ton}.

- ALLO P.:
ADAv, E 797, 1331-1333.
- CALCIAT A.:
ADL, 3E 9184, 1480-1483: quelques feuillets et un cahier.

NOTRE-DAME-VALLEE-FRANCAISE

A^{tr} de Florac, C^{ton} de St-Germain-de-Calberte.

- BOSSUGES J. et BOUDON P.:
ADG, 2E 1/1169, 1481-1531.

PONT-DE-MONTVERT

A^{tr} de Florac, chef-lieu de C^{ton}.

- MARTIN B.:
ADG, 2E28 83, 1460-1464.
- MARTIN A.:
ADL, 3J 674, 1490-1492.

PREVENCHERE

A^{tr} de Mende, C^{ton} de Villefort.

- ALMERAS P.:
ADL, 3E 22, 1491-1505.
ADL, 3E 23, 1492-1507.

QUEZAC
et C^{ton} de Florac.

- SALAS F.:
ADL, 3E 9644, 1484-1488: rubrique.

St-ANDRE-DE-LANCIZE
A^{rr} de Florac, C^{ton} de
St-Germain-de-Calberte.

- JULIEN M.:
Notaire résidant à St-Germain-de-Calberte.
ADG, J 40, 1431.
ADG, 3J 1, 1431.

St-CHELY-D'APCHER
A^{rr} de Mende, chef-lieu de C^{ton}.

- THELIN Antoine:
ADL, 3E 2836, 1403-1470.
ADL, 3E 11332, 1469-1470.
- GALLIN T.:
ADL, 3E 1585, 1405-1413.
- ALAQUET P.:
ADL, 3E 6511, 1475-1478: registre
incomplet.
- VERNY:
ADL, 3E 3169, 1484-1492.
ADL, 3E 3170, 1493-1499.

Ste-COLOMBE-DE-MONTAUROUX
A^{rr} de Mende, C^{ton} de Grandrieu.

- MORREBRUN M.:
ADL, 3E 2280, 1462-1490: rubrique.
- MORREBRUN J.:
ADL, 3E 2281, 1499-1529.

Ste-CROIX-VALLEE-FRANCAISE
A^{rr} de Florac, C^{ton} de Barre.

- CAMPELLO J.:
ADL, 3E531, 1464-1468

Ste-ENIMIE
A^{rr} de Florac, chef-lieu de C^{ton}.

- MANOEL E.:
ADL, 3E 1993, 1468: un cahier.
ADL, 3E 6456, 1478: quelques feuillets.
- TREMESE G.:
ADL, 3E 1640, 1479-1498: un cahier.
- LASCOLS E.:
ADL, 3E 1805, 1480-1516: rubrique.

- ADL, 3E 6492, 1486-1518: fragment.
- ADL, 3E 1806, 1487-1491: rubrique.
- ADL, 3E 1807, 1492-1495: un cahier.
- ADL, 3E 1808, 1497-1498: un cahier.
- ADL, 3E 1809, 1497-1499: un cahier.
- ADL, 3E 1810, 1497-1502: un cahier.
- MAUREL F.:
ADG, 2E 37/366, 1492-1513.
- Notaire non identifié:
ADL, 3E 6509, 1497: liasse.

St-ETIENNE-VALLEE-FRANCAISE
A^{rr} de Florac, C^{ton} de
St Germain-de-Calberte.

- GARNIER E.:
ADG, 2E 1/884, 1404-1412.
- ANNET R.:
ADL, 3E 56, 1418-1423.
- BOSSUGES J.:
ADL, 3E 364, 1484-1485: rubrique.
ADL, 3E 365, 1489-1490: rubrique.
ADG, 2E 73/142, 1487-1488.
- DELAPIERRE M.:
ADL, 3E 1170, 1485-1516.
ADL, 3E 1171, 1491: rubrique.
ADL, 3E 1172, 1498: rubrique.
- RELHAN J.:
ADL, 3E 2547, 1490-1509.
- DEYLICE J.:
ADL, 3E 1366, 1490-1506.

St-FREZAL-DE-VENTALON
A^{rr} de Florac, C^{ton} du Pont-de-Montvert.

- BOERII P.:
ADL, 3E 6510, 1478-1480.

St-GERMAIN-DE-CALBERTE
A^{rr} de Florac, chef-lieu de C^{ton}.

- JEAN J.:
ADG, 2E 1/1218, 1329-1341.
- PATRIARCHE E.:
ADL, 3E 11333, 1338-1346: brèves.
ADH, 2E 96/104, 1337-1347.
ADH, 2E 96/105, 1343: brèves.
- CREMAT R.:
*Ce notaire enregistre de nombreux actes à
St-Martin-de-Lansuscle et instrumente
parfois au nom de Humbert de Viennois,
baron de Portes.*
ADG, 2E 23/170, 1340-1346.
ADL, 3E 1103, 1348-1350.
ADH, 2E 96/106, 1350-1354: brèves.
ADH, 2E 96/107, 1352: étendues.

- ADH, 2E 96/108, 1353: étendues, fragment.
 ADH, 2E 96/109, 1356: brèves, fragment.
 ADH, 2E 96/110, 1357: brèves, fragment.
 ADH, 2E 96/111, 1359: étendues, fragment.
 ADH, 2E 96/112, 1360: brèves.
 ADH, 2E 96/113, 1360, brèves.
 ADH, 2E 96/114, 1361: brèves, fragment.
 ADH, 2E 96/115, 1364: brèves, fragment.
 ADH, 2E 96/116, 1370: brèves, fragment.
 ADH, 2E 96/117, 1373-1374: brèves.
 ADH, 2E 96/118, 1379: brèves.
 ADH, 2E 96/119, 1378: brèves, fragment.
 ADH, 2E 96/120, 1383: brèves, fragment.
 ADH, 2E 96/121, 1383: brèves, fragment.
 ADH, 2E 96/122, 1384: brèves, fragment.
 ADH, 2E 96/123, 1388: brèves, un feuillet.
 ADH, 2E 96/124, 1388: étendues, fragment.
 ADH, 2E 96/125, s.d.: brèves, fragment.
- JULIEN B.:
 ADH, 2E 96/196, 1378-1380: les premiers feuillets sont détériorés.
 ADH, 2E 96/197, 1381: brèves, registre illisible, délavé.
 ADH, 2E 96/198, 1382-1386: brèves, rubrique.
 ADH, 2E 96/199, 1392: 4 cahiers incomplets.
 ADH, 2E 96/200, fin XIV^e: brèves, fragment.
 ADL, 31J 36, 1401.
 ADH, 2E 96/201, 1402-1403: brèves, fragment.
 ADH, 2E 96/202, 1407-1408: brèves, fragment.
 ADL, 3J 669: 1410: 20 feuillets brèves.
 ADH, 2E 96/203, 1412: brèves, fragment.
 ADH, 2E 96/204, 1418-1419: fragment.
 ADH, 2E 96/205, 1420: brèves.
 ADH, 2E 96/206, 1428: brèves, fragment, en très mauvais état.
 ADH, 2E 96/ 207, 1429: étendues, un feuillet.
 ADL, 3E 1791, 1438.
- Notaire non identifié:
 ADG, 2E 14/836, 1383: actes pour l'abbaye de Cendras.
- JULIEN M.:
 ADH, 2E 96/126, 1429-1432: brèves, fragment.
 ADG, J 40, 1431.
 ADG, 3J 1, 1431.
 ADL, 3E 1790, 1433.
 ADH, 2E 96/127, 1438: brèves, fragment.
 ADH, 2E 96/128, 1440: brèves, fragment.
 ADH, 2E 96/ 129, 1442, brèves, fragment.
 ADH, 2E 96/130, 1447-1448: étendues.
 ADH, 2E 96/131, 1459: étendues.
 ADH, 2E 96/132, 1461: étendues.
- JULIEN J.:
Les registres cotés de G 1416 à G 1431 sont analysés en ADL, 42J 6.
 ADL, 3E 6462, XV^e: fragments.
 ADL, G 1394, 1435-1440.
 ADL, G 1395, 1437-1442.
 ADL, G 1396, 1439-1421.
 ADL, G 1397, 1440-1444.
 ADL, G 1398, 1441-1461.
 ADL, G 1399, 1442-1448.
 ADL, G 1400, 1442-1494.
 ADL, G 1401, 1443-1445.
 ADL, G 1402, 1444-1452.
 ADL, G 1403, 1447-1451.
 ADL, G 1404, 1448-1454.
 ADH, 2E 96/133, 1452: brèves, fragment.
 ADL, G 1405, 1456-1459.
 ADL, G 1406, 1456-1459.
 ADL, G 1416, 1456-1461.
 ADL, G 1420, 1456-1464.
 ADL, G 1421, 1458-1481.
 ADL, G 1407, 1461.
 ADL, G 1417, 1463-1464.
 ADL, G 1424, 1465.
 ADL, G 1423, 1466-1467.
 ADL, G 1426, 1467-1478.
 ADL, G 1425, 1468.
 ADL, G 1427, 1471-1478.
 ADL, G 1418, 1472-1473.
 ADL, G 1429, 1475.
 ADH, 2E 96/134, 1476: brèves, fragments.
 ADL, G 1430, 1476-1477.
 ADL, G 1431, 1477-1480.
 ADH, 2E 96/135, 1480-1483: brèves, fragments.
 ADL, G 1419, 1481.
 ADH, 2E 96/136, 1484.
 ADH, 2E 96/137, 1485.
 ADH, 2E 96/138, 1487: brèves, fragments.
 ADH, 2E 96/139, 1488-1489: brèves, fragments.
 ADH, 2E 96/140, 1489.
 ADH, 2E 96/141, 1493: brèves, fragments.
- TORRESSI E.:
 ADH, 2E 96/225, 1438-1444: brèves, rubrique.
 ADH, 2E 96/226, 1439-1448: reconnaissances.
 ADH, 2E 96/209, 1439-1443: brèves, rubrique.
 ADH, 2E 96/227, 1440-1444: reconnaissances.
 ADH, 2E 96/228, 1443: reconnaissances.
 ADG, 2E 23/213, 1443-1482.
 ADH, 2E 96/229, 1444-1447: reconnaissances.
 ADH, 2E 96/210, 1444: brèves, rubrique.
 ADH, 2E 96/211, 1445: brèves, rubrique.

- ADH, 2E 96/212, 1446: brèves, rubrique.
ADH, 2E 96/213, 1447: brèves, rubrique.
ADH, 2E 96/214, 1448: brèves.
ADH, 2E 96/215, 1449: brèves, rubrique.
ADH, 2E 96/230, 1451-1452:
reconnaisances.
ADH, 2E 96/216, 1451: brèves.
ADH, 2E 96/217, 1453: brèves, rubrique.
ADH, 2E 96/231, 1456: reconnaissances.
ADH, 2E 96/232, 1457-1460:
reconnaisances.
ADH, 2E 96/218, 1459: brèves, fragment.
ADH, 2E 96/233, 1460-1465:
reconnaisances.
ADH, 2E 96/219, 1461: brèves.
ADH, 2E 96/220, 1465: brèves, fragment.
ADH, 2E 96/221, 1466-1467: brèves.
ADH, 2E 96/222, 1469-1470: brèves,
rubrique.
ADG, 2E 23/214, 1471-1439.
ADH, 2E 96/223, 1473-1474: brèves,
fragment.
ADH, 2E 96/224, 1481-1482: brèves,
rubrique.
- ROBERT M.:
ADH, 2E 96/148, 1463.
- VERDEILHAN J.:
ADL, 3E 5044, 1481.
- MICHEL F.:
ADL, 3E 2207, 1497.
ADL, 3E 2208, 1498-1504.

St-PIERRE-DE-NOGARET

A^{rr} de Mende, C^{ton} de St-Germain-du-Theil.

- Notaire non identifié:
ADL, 3E 6482, 1456: un cahier.

St-PRIVAT-DE-VALLONGUE

A^{rr} de Florac, C^{ton} de St-Germain-de-Calberte.

- MERCIER T:
ADG, 2E 14/ 836, 1411-1412: rubrique.
- GUIN R.:
ADH, 2E 96/208, 1433-1435.
- AUDIBERT G.:
ADH, 2E 96/167, 1463-1469.
- FORNIER V.:
ADL, 3E 6470, 1483-1505.

St-SAUVEUR-DE-PEYRE

A^{rr} de Mende, C^{ton} de Aumont-Aubrac.

- CHARPAUD A.:
ADLc, F 157, 1447-1483.

SAUGUES

A^{rr} du Puy, chef-lieu de C^{ton}.

- PLANCHETTE G.:
ADL, 3E 10544, 1470-1471: registre
incomplet au début.

SERVERETTE

A^{rr} de Mende, C^{ton} de St-Alban-sur-Limagnole.

- NICOLAS G.:
ADL, 3E 2285, 1402-1405.
ADL, 3E 2286, 1405-1409.
ADL, 3E 2287, 1405-1411.
ADL, 3E 2288, 1406-1432.
ADL, 3E 2289, 1411-1416.
ADL, 3E 2290, 1411-1429.
ADL, 3E 2291, 1431-1436.
ADL, 3E 2292, 1436-1440.
- BESTION G.:
ADL, 3E 225, 1489-1492: analyse en ADL,
42J 1.

VEBRON

A^{rr} et C^{ton} de Florac.

- MARTIN E.:
ADH, 2E 96/194, 1336-1348: brèves.
ADH, 2E 96/195, 1359-1365: étendues.
ADL, 3E 14752, 1361-1362: fragments.
ADH, 2E 95/1733, 1366-1367.
ADL, 3E 2007, 1368.
- G...:
ADL, 3E 1582, 1337-1341.
- MARTIN R.:
ADL, 3E 2006, 1337-1347.
- MARTIN J. (père et fils):
ADL, 3E 2008, 1354-1362.
ADH, 2E 35/1733, 1366-1367.
ADL, 3E 2009, 1381-1398.
ADL, 3E 14753, 1384-1392: 9 cahiers.
ADL, 3E 2010, 1434: analyse en ADL,
42J 4.
ADL, 3E 2014, 1434-1511 analyse en ADL,
42J 4.
ADL, 3E 2011, 1436: rubrique, analyse en
ADL, 42J 4.
ADL, 3E 2012, 1438 analyse en ADL,
42J 4.
ADL, 3E 2013, 1439: rubrique, analyse en
ADL, 42J 4.
ADH, 2E 96/234, 1439-1519: étendues.
ADL, 3E 2015, 1440-1441: rubrique,
analyse en ADL, 42J 4.
ADL, 3E 2017, 1441-1445: rubrique,
analyse en ADL, 42J 4.

ADL, 3E 2018, 1441-1445: rubrique, analyse en ADL, 42J 4.
 ADL, 3E 2016, 1442: rubrique, analyse en ADL, 42J 4.
 SAL, 21, 1444.
 ADH, 2E 96/181, 1445-1449: étendues, rubrique.
 ADL, 3E 2019, 1446: rubrique, analyse en ADL, 42J 4.
 ADL, 3E 2020, 1446-1466, analyse en ADL, 42J 4.
 ADL, 3E 2021, 1447-1466: analyse en ADL, 42J 4.
 ADL, 3E 2022, 1447: rubrique, analyse en ADL, 42J 4.
 ADL, 3E 2023, 1451: rubrique, analysé en ADL, 42J 4.
 ADL, 3E 2024, 1451-1467: rubrique, analyse en ADL, 42J 4.
 ADH, 2E 96/182, 1451-1479: étendues, en mauvais état.
 ADL, 3E 2025, 1451-1493: analyse en ADL, 42J 4.
 ADL, 3E 2026, 1452-1453: analyse en ADL, 42J 4.
 ADL, 3E 2027, 1452-1456: rubrique, analyse en ADL, 42J 4.
 ADL, 3E 2028, 1453-1466: analyse en ADL, 42J 4.
 ADL, 3E 2029, 1453-1481: analyse en ADL, 42J 4.
 ADH, 2E 96/183, 1453-1511: étendues.
 ADL, 3E 2030, 1456: analyse en ADL, 42J 4.
 ADL, 3E 2031, 1457: rubrique, analyse en ADL, 42J 4.
 ADL, 3E 2032, 1457: analyse en ADL, 42J 4.
 ADL, 3E 2033, 1457-1501: analyse en ADL, 42J 4.
 ADL, 3E 2034, 1458: rubrique, analyse en ADL, 42J 4.
 ADL, 3E 2035, 1460: rubrique, analyse en ADL, 42J 4.
 ADL, 3E 2036, 1460-1480: analyse en ADL, 42J 4.
 ADL, 3E 2037, 1462: analyse en ADL, 42J 4.
 ADL, 3E 2038, 1464-1467: analyse en ADL, 42J 4.
 SAL, 27, 1466.
 ADL, 3E 2039, 1467: analyse en ADL, 42J 4.
 ADL, 3E 2040, 1468: rubrique, analyse en ADL, 42J 4.
 ADL, 3E 2041, 1469: rubrique, analyse en ADL, 42J 4.
 ADL, 3E 2042, 1470-1495: rubrique,

analyse en ADL, 42J 4.
 ADL, 3E 2043, 1472: rubrique, analyse en ADL, 42J 4.
 ADH, 2E 96/184, 1473-1522: étendues.
 SAL, 22, 1474-1480.
 ADL, 3E 2044, 1477-1480: analyse en ADL, 42J 4.
 ADL, 3E 5700, 1481-1517.
 ADH, 2E 96/185, 1482-1508: étendues.
 ADH, 2E 96/186, 1483-1511: étendues.
 ADL, 3E 2045, 1483-1515, analyse en ADL, 42J 4.
 ADL, 3E 2046, 1484-1485: rubrique.
 ADL, 3E 2047, 1486: rubrique.
 ADL, 3E 2048, 1487: rubrique.
 ADH, 2E 96/187, 1487-1515: étendues.
 ADL, 3E 2049, 1489-1492: rubrique.
 ADL, 3E 2050, 1490, 1513: rubrique.
 ADH, 2E 96/188, 1490-1518: étendues.
 ADL, 31J 42, 1490-1519: analyse par M. Y. CHASSIN DU GUERNY d'un registre conservé par un particulier de VEBRON.
 ADG, 2E 1/934, 1491.
 ADL, 3E 2051, 1493-1494: rubrique.
 ADL, 3E 2052, 1497-1498.
 ADL, 3E 2053, 1497-1504.
 ADL, 3E 2054, 1499: rubrique.
 ADL, 3E 2063, XV^e.
 ADL, 3E 2064, XV^e.
 ADL, 3E 2065, XV^e.
 - ALMEYS P.:
 ADL, 3E 36, 1408-1430.
 ADL, 3E 37, 1409-1424.
 ADL, 3E 38, 1413-1425.
 ADL, 3E 39, 1415-1432.
 ADL, 3E 40, 1416.
 ADL, 3E 41, 1423-1431.
 - Notaire non identifié:
 ADL, 3E 6493, 1477.
 - MARTIN R.:
 ADL, 3E 2066, 1479-1515.
 ADL, 3E 2067, 1499-1515.

VIALAS

A^r de Mende, C^{ton} du Pont-de-Montvert

ADG, 1E 3115, 1344.

DIVERS

ADL, 1J 103, XIV^e et XV^e: fragments d'actes divers concernant le Gévaudan.
 ADL: 3E 6682: notaire non identifié instrumentant avant tout aux confins du Rouergue, XV^e.
 ADL, 32J 687: actes notariés épars concernant le Gévaudan, XIV^e-XV^e.

***DIOCESE DE
NIMES***

AIGREMONTA^{rr} de Nîmes, C^{ton} de Lédignan.

- CABRIER DE LA TOUR B.:
ADG, 2E 11/1, 1347-1348: étendues
ADG, 2E 11/2, 1349-1378: étendues

AIMARGUESA^{rr} de Nîmes, C^{ton} de Vauvert.

- YVERNATI J.:
ADG, 2E 13/195, 1357-1363: avec des actes de J. HEBRARD, du Cailar.
- SOLIER S. de:
ADH, 2E 95/53, 1410: incomplet.
- REBOUL J.:
ADH, 2E 95/54, 1417-1419: incomplet.

ALESChef-lieu d'A^{rr}.

- REGIS B.:
AN, 306AP 272, XIV^e: inventaire analytique.
- CRASINOUS J. de:
ADG, 2E 14/1, 1340-1341.
ADG, 2E 4/1, 1340: brèves
- TRANSMONTS J. de:
AN, 306AP 272, 1341-1347: inventaire analytique.
ADG, 2E 1/1367, 1344-1345.
- CHANTAGREL P. de:
ADG, 2E 14/2, 1342-1346.
- LEUZIÈRE J. de:
AN, 306AP 272, 1358-1392: inventaire analytique.
ADL, 3E 11322, 1395-1396.
- PRIVAT M.:
AN, 306AP 361, 1360: 191 feuillets, achats, lods et reconnaissances pour le baron d'Alès.
AN, 306AP 362, 1360: 139 feuillets, avec des actes de R. de GAUJAC.
AN, 306AP 272, 1364-1368: inventaire analytique.
- GAUJAC R. de:
AN, 306AP 362, 1360: 139 feuillets, avec des actes de M. PRIVAT.
AN, 306AP 272, 1361-1411: inventaire analytique.
ADG, 2E 14/3, 1366-1367.
AN, 306AP 456bis, 1400-1404: 116 feuillets, hommages et autres actes.
AN, 306AP 364, 1401-1403: 227 feuillets, reconnaissances pour Boucicaud.
- LEZAN G.:
AN, 306AP 272, 1360-1470: inventaire analytique.
- MERCIER J.:
ADG, 1E 3118, 1463, fragment: notaire instrumentant sur Alès et Coudoulous.
- CALVET Gaspard et Grégoire:
AN, 306AP 272, 1365-1460: inventaire analytique.
- ADHEMAR P.:

- AN, 306AP 272, 1368-1376: inventaire analytique.
- MERCIER P., RAYMON G.:
ADH, 2E 56/1, 1368-1403.
- DEDIEU J.:
AN, 306AP 272, 1370-1375: inventaire analytique.
- SOLIER A. de:
ADL, 3E 5039, 1375-1384.
ADG, 2E 4/2, 1383: rubrique en tête.
ADG, 2E 14/4, 1395-1401.
ADG, 2E 14/5, 1395-1400.
ADG, 2E 14/6, 1400-1405: rubrique en tête, note de 1390 en fin.
ADG, 2E 14/7, 1401-1406: rubrique en tête.
- ROUX P. et SAUVAGNAGUES Cl.:
AN, 306AP 272, 1376-1382: inventaire analytique.
- PLANTIER J.:
AN, 306AP 272, 1380-1405: inventaire analytique.
AN, 306AP 272, 1399-1429: inventaire analytique.
- AYMAR P.:
ADL, 3E 3952, 1384-1390.
- CUBELLIS P. de:
AN, 306AP 363, 1388-1451: 119 feuillets.
AN, 306AP 272, 1462-1476: inventaire analytique.
ADG, 2E 642, 1498: rubrique en tête.
- DARBOUSSE B.:
NIM, Ms 582, 1388: fragment de 15 feuillets.
- RAYMOND G.:
ADG, 2E 1/1369, 1388-1390.
ADG, 2E 1/1370, 1390-1392.
ADH, 2E 96/1, 1405-1406.
- SOLIER J. de:
AN, 306AP 272, 1390-1413: inventaire analytique.
- FABRE J.:
ADG, 1E 3048, 1394.
- ROBERT P.:
ADH, 2E 96/2, 1394-1410.
NIM, Ms 584, 1402-1407: incomplet.
ADG, 2E 23/1, 1408-1410: brèves
ADH, 2E 96/3, 1410.
ADH, 2E 96/4, 1426.
ADH, 2E 96/5, 1426.
ADG, 2E 23/2, 1426: brèves
ADG, 2E 23/3, 1429: brèves
ADG, 2E 23/4, 1437: brèves, rubrique en tête.
AN, 306AP 272, XV^e: inventaire analytique.
- BLANCHET J.:
ADG, 2E 14/8, 1399-1448: fragment
AN, 306AP 368, 1409-1481: 178 feuillets, registre de reconnaissances, avec des actes de L. BLANCHET.
AN, 306AP 272, 1411-1450: inventaire analytique.
- BLANCHET J. et A.:
AN, 306AP 272, 1438-1517: inventaire analytique.
- THEROND E.:
AN, 306AP 272, 1403: inventaire analytique.
- Notaire non identifié:

- AN, 306AP 365, 1415: reconnaissances pour le baron d'Alès.
- MARCELLETI E.:
AN, 306AP 272, 1360-1470: inventaire analytique, les premiers actes de l'inventaire sont de G. LEZAN.
AN, 306AP 363, 1388-1451: 119 feuillets: avec des actes de P. de CUBELLIS.
ADG, 2E 4/3, 1429-1431: rubrique in fine, brèves.
BN, Nal 918, 1433-1434.
BN, Nal 1035, 1436-1438.
BN, Nal 919, 1439-1440.
BN, Nal 920, 1445-1446.
BN, Nal 921, 1453-1454.
ADG, 2E 56/2, 1454-1468: fragment, étendues
BN, Nal 922, 1454-1455.
NIM, Ms 586, 1441.
NIM, Ms 587, 1459.
NIM, Ms 588, 1472-1473.
 - BRUGUIER J. de:
ADG, 1E 3116, 1394: fragments d'un registre d'un notaire instrumentant entre St Ambroix et Alès.
 - PIERRE E.:
AN, 306AP 272, 1424-1485: inventaire analytique, avec des actes de A. PIERRE et de P. PINHE.
 - CHABROLET E.:
ADG, 2E 1/1367 1442-1443.
 - CHABROLET A.:
ADG, 2E 1/1367, 1445-1447.
 - CAPRIERE A.:
ADH, 2E 95/54, 1446-1447.
ADH, 2E 95/55, 1447-1448.
 - MONTEILS J. de:
AN, 306AP 272, 1453-1513: inventaire analytique.
ADG, 2E 14/10, 1462: fragments.
NIM, Ms 599, 1499.
 - FABRIQUE P. de:
AN, 306AP 272, 1454-1519: inventaire analytique.
 - BARTHELEMY P.:
ADG, 2E 14/9, 1454: fragment.
AN, 306AP 272, 1468-1473: inventaire analytique.
NIM, Ms 589, 1473-1474.
 - RENTIN F.:
AN, 306AP 272, 1458-1461: inventaire analytique.
 - VERDEILHAN Jacques:
ADG, 2E 1/1371, 1462-1494.
AN, 306AP 370, 1483-1488: 290 feuillets, reconnaissances
AN, 306AP 272, 1485-1510: inventaire analytique.
AN, 306AP 372, 1486-1490: 177 feuillets.
NIM, Ms 590, 1485-1486.
ADL, 3J 680, 1471- XVI^e.
ADG, 2E 1/1407, 1478-1481.
 - REY R.:
ADG, 2E 1/1368, 1465-1484: étendues
 - CASTANET P.:
ADG, 2E 14/11, 1469: fragments.
 - PETIT A.:
ADG, 2E 1/1372, 1471-1530: étendues
 - ROGER B.:
AN, 306AP 272, 1477-1479: inventaire analytique.
ADL, 3E 5040, 1485.
 - BACO E. de:
ADG, 2E 14/12, 1477-1482.
ADG, 2E 1/1373, 1483-1485: brèves.
NIM, Ms 598, 1494-1499.
 - PINHIES P.:
ADH, 2E 56/3, 1482.
 - PIERRE A.:
AN, 306AP 359bis, 1483: 153 feuillets, reconnaissances pour le baron d'Alès rendues par des tenanciers de la Vallée-Française, de St-Martin-de-Boubeau et St-Germain-de-Calberte.
ADG, 2E 4/4, 1496-1527: étendues
AN, 306AP 272, 1424-1485: inventaire analytique., avec des actes de E. PIERRE et de P. PINHE.
 - SCALERI J.:
AN, 306AP 371, 1483-1488: 277 feuillets, reconnaissances
 - GINHOUX G.:
AN, 306AP 272, 1484-1497: inventaire analytique.
 - ESCALIER A.:
AN, 306AP 457, 1485-1491: 190 feuillets, registre. d'hommages.
AN, 306AP 458, 1485-1509: 119 feuillets, registre d'hommages.
 - Notaire non identifié.
ADG, 2E 14/809, 1486-1517.
 - TOULOUSE B.:
AN, 306AP 272, 1490-1497: inventaire analytique.
AN, 306AP 373, 1492-1527: 277 feuillets, reconnaissances.
NIM, Ms 595, 1494.
AN, 306AP 374, 1494-1527: 180 feuillets, étendues., avant tout des reconnaissances pour le baron d'Alès.
AN, 306AP 375, 1495-1523: étendues, registre contenant avant tout des reconnaissances pour le baron d'Alès.
AN, 306AP 272, 1498-1535: inventaire analytique.
AN, 306AP 450, 1498-1539: 423 feuillets, hommages et autres actes.
 - DEBAR E.:
NIM, Ms 594, 1493-1494.
 - VERDEILHAN Jean:
ADG, 2E 1/1374, 1494-1497.
 - FAZENDIER M.:
ADG, 2E 36/192, 1495-1531: livre de raison.
NIM, Ms 603, 1499-1528.
 - POSSAC J. de:
AN, 306AP 272, 1497-1538: inventaire analytique.
 - BODET P.:
ADG, 2E 36/1, 1498-1515: fragment.
 - PRIMAT P.:
ADG, 2E 14/13, 1498-1512: fragment.
ADH, 2E 96/6, 1499-1507.

ADH, 2E 96/8, sans date.

ALZON

A^r du Vigan, chef-lieu de C^{ton}.

- SALES B.:
ADAv, 3E 4918, 1417-1418.
- CABIRON A.:
ADG, 2E 69/1, 1498-1512: étendues, en mauvais état.

ANDUZE

A^r d'Alès, chef-lieu de C^{ton}.

- DESFONTES B.
ADG, 2E 11/131, XIV^e: fragment.
- MAIRAN E.
ADG, HOP ALES H146, XIV^e-1458.
- CEVENNES P.:
ADG, Hop ALES H 145, 1303-1322.
- BOSQUET G. de:
ADG, 2E 11/4, 1324-1325: incomplet.
- GUITON B.:
ADG, 2E 11/5, 1325-1327.
ADG, 1E 3050, 1326-1329: incomplet.
ADG, 2E 1/6, 1329: fragment.
ADG, 2E 1/856, 1346.
- LAUTIER P.:
ADG, 1E 3054, 1332-1334.
ADG, 2E 11/8, 1335: brèves.
ADG, 1E 3055, 1344-1356.
ADG, 1E 3056, XIV^e, brouillard sans date.
ADG, 1E 3057, XIV^e, étendues.
- VILAR F. du:
ADG, 2E 11/7, 1334.
- SOLATISSE B. de:
ADG, 2E 11/9, 1335-1336.
- BRUGUIERE J. de la:
ADG, 1E 3119, 1344-1345.
- FABRIQUE B. de:
ADG, 2E 10/1, 1348-1391: brèves.
ADG, 2E 11/10, 1347: fragment.
ADG, 2E 1/2, 1349-1383.
ADG, 2E 11/11, 1349-1388.
ADG, 2E 1/3, 1350-1379: fragment.
ADG, HOP ALES H 149, 1353.
- CONDAMINE B.:
ADG, 2E 11/12, 1348.
ADG, 2E 11/13, 1392.
- ELIZEE J.:
ADG, 2E 14/14, 1352-1353.
ADG, 2E 14/15, 1356-1403.
ADG, 2E 14/16, 1360-1375.
ADG, 2E 14/17, 1362-1416.
ADG, 2E 14/18, 1364.
ADG, 2E 14/19, 1364-1390.
ADG, 2E 14/20, 1364.
ADG, 2E 14/21, 1365-1366: rubrique en tête.
ADG, 2E 14/22, 1366-1390: brèves.
ADG, 2E 14/23, 1367.
ADG, 2E 14/24, 1369.
ADG, 2E 14/25, 1370-1371.
ADG, 2E 14/26, 1372: rubrique en tête.

- ADG, 2E 14/27, 1373-1374: rubrique en tête.
- ADG, 2E 14/28, 1375-1401.
- ADG, 1E 3052, 1375-1381.
- ADG, 1E 3051, 1380.
- ADG, 1E 3053, 1387: rubrique en tête.
- ADG, 2E 14/29, 1388-1389: rubrique en tête.
- ADG, 2E 14/30, 1390-1391: rubrique en tête.
- ADG, 2E 14/31, 1391-1392: rubrique en tête.
- ADG, 2E 1/1398, 1399-1400: brèves, rubrique en tête.
- ADG, 2E 14/32, 1402-1403: rubrique en tête.
- NOURRIT P.:
ADG, 2E 11/33, 1361-1378: brèves.
- BONCOEUR P.:
ADG, 2E 11/34, 1362-1371.
- FOULQUIER B.:
ADG, 2E 11/35, 1363-1368.
ADG, 2E 11/36, 1369-1370.
ADG, 2E 11/37, 1374-1375.
ADG, 2E 11/38, 1391-1392.
ADG, 2E 11/39, sans date: fragment.
- AILLASSE J.:
ADG, 2E 11/40, 1369.
- TILGARI J.:
ADG, 2E 1/4, 1390-1391: rubrique en tête.
ADG, 2E 11/65, 1391-1392: brèves, rubrique en tête.
ADG, 2E 11/66, 1392-1393: rubrique en tête.
ADG, 2E 11/67, 1395-1396: rubrique en tête.
ADG, 2E 11/68, 1396-1397: rubrique en tête.
ADG, 2E 11/69, 1399-1401.
ADG, 2E 11/70, 1402-1403.
ADG, 2E 11/71, 1405-1406: rubrique en tête.
ADG, 2E 11/69, 1408-1418.
ADG, 2E 11/72, 1412.
ADG, 2E 1/5, 1415-1416: rubrique in fine.
- ROSTANG E. (père et fils):
ADG, 2E 11/41, 1387: brèves
ADG, 2E 11/42, 1388-1410.
ADG, 2E 11/43, 1392-1410.
ADG, 2E 11/44, 1396-1397.
ADG, 2E 11/45, 1399.
ADG, 2E 1/6, 1400-1417.
ADG, 2E 11/46, 1402-1403.
ADG, 2E 11/47, 1404-1442: étendues post mortem.
ADG, 2E 11/48, 1408.
ADG, 2E 11/49, 1411-1412.
ADG, 2E 11/50, 1413.
ADG, 2E 11/51, 1414-1415.
ADG, 2E 11/52, 1416-1417.
ADG, 2E 11/53, 1416-1417.
ADG, 2E 11/54, 1417-1418.
ADG, 2E 11/56, 1419-1420.
ADG, 2E 11/57, 1424.
ADG, 2E 11/58, 1424-1425.
ADG, 2E 11/59, 1426-1428.
ADG, 2E 11/60, 1431.
ADG, 2E 11/61, 1439-1440.
ADG, 2E 11/62, 1441-1442.
ADG, 2E 11/63, 1278-1498: sommaire de reconnaissances.
- CALVET J. et NIEL R.
ADG, 2E 11/64, 1391-1393: brèves
ADG, 2E 10/2, 1428-1432: brèves
ADG, 2E 11/133, 1433.

- CAPELLERI R.:
 - ADG, 2E 11/73, 1395-1400: brèves
 - ADG, 2E 11/74, 1402-1404: rubrique en tête, brèves.
 - ADG, 2E 11/75, 1402-1411: rubrique en tête, brèves.
 - ADG, 2E 11/76, 1404-1406: rubrique en tête, brèves.
 - ADG, 2E 11/77, 1411-1413: brèves.
 - ADG, 2E 11/78, 1411.
 - ADG, HOP ALES H150, 1400-1401.
 - ADG, 2E 1/7, 1420-1422.
- MICHEL G.:
 - ADG, 2E 11/79, 1395-1396: brèves.
 - ADG, 2E 11/80, 1396-1397: rubrique en tête, brèves.
 - ADG, 2E 11/81, 1397-1398: rubrique en tête, brèves
 - ADG, 2E 11/82, 1398-1399: rubrique en tête, brèves.
 - ADG, 2E 11/83, 1398-1422.
 - ADG, 2E 11/84, 1400-1401: brèves.
 - BN, Nal 1719, 1400-1408.
 - ADG, 2E 11/85, 1401: brèves.
 - ADG, 2E 11/86, 1402-1403: brèves
 - BN, Nal 1720, 1402-1416.
 - ADG, 2E 11/87, 1404-1405: brèves.
 - ADG, 2E 11/88, 1407-1408: rubrique en tête, brèves
 - ADG, 2E 11/89, 1411-1412: rubrique en tête, brèves
 - ADG, 2E 11/90, 1412-1413: rubrique en tête, brèves
 - ADG, 2E 11/91, 1415-1416: rubrique en tête.
 - ADG, 2E 11/92, 1416-1417: rubrique en tête, brèves
 - ADG, 2E 11/93, 1417: rubrique en tête, brèves
 - ADG, 2E 1/94, 1419: rubrique en tête.
 - BN, Nal 1721, 1419-1430.
 - ADG, 2E 11/95, 1420-1421.
 - ADG, 2E 11/96, 1421-1422: rubrique en tête, brèves.
 - ADG, 1E 3058, 1425: fragment.
 - ADG, 2E 11/97, 1427-1428: rubrique en tête, brèves.
 - ADG, 2E 11/98, 1429-1430: brèves
 - ADG, 2E 11/99, 1431-1432: rubrique en tête, brèves
 - ADG, 2E 11/100, 1432: rubrique en tête, brèves
 - ADG, 2E 11/101, 1435: rubrique en tête.
 - ADG, 2E 11/102, 1436-1437: rubrique en tête.
- GAFFIER B.:
 - ADG, 2E 11/118, 1404-1405: brèves
 - ADG, 2E 11/119, 1418-1421.
 - ADG, 2E 11/120, 1421-1424: rubrique en tête.
 - ADG, 2E 11/121, 1424-1426: rubrique en tête.
 - ADG, 2E 11/122, 1432-1434: rubrique en tête.
 - ADG, 2E 11/123, 1434-1438.
 - ADG, 2E 11/124, 1438-1440.
 - ADG, 2E 11/125, 1440-1443: rubrique en tête.
 - ADG, 2E 11/126, 1445-1448.
 - ADG, 2E 58/2, 1452-1454.
- Notaire non identifié:
 - ADG, HOP ALES H152, 1406-1469.
- REY E.:
 - ADG, 2E 11/127, 1406-1407: brèves
 - ADG, 2E 11/128, 1411-1413: brèves
 - ADG, 2E 11/129, 1422-1426: brèves
- ROSSIGNOL P.:
 - ADG, 2E 11/130, 1406-1407: brèves
- MICHEL Jean:
 - ADG, 2E 11/103, 1415-1449.
 - ADG, 2E 11/104, 1417-1420: brèves, rubrique en tête.
 - ADG, 2E 11/105, 1420: brèves, rubrique en tête.
 - ADG, 2E 11/106, 1421-1422: rubrique en tête.
 - ADG, 2E 11/107, 1422-1423: rubrique en tête.
 - ADG, 2E 11/108, 1428-1429: brèves, rubrique en tête.
 - ADG, 2E 11/109, 1430-1431: brèves, rubrique en tête.
 - ADG, 2E 11/110, 1431-1432: brèves, rubrique en tête.
 - ADG, 1E 3062, 1434-1494: étendues.
 - ADG, 1E 3063, 1435-1449.
 - ADG, 2E 11/111, 1436-1437: rubrique en tête, brèves
 - ADG, 2E 11/112, 1437-1438.
 - ADG, 2E 11/113, 1438-1440: brèves, rubrique en tête.
 - ADG, 1E 3060, 1440.
 - ADG, 2E 11/114, 1441-1442: brèves, rubrique en tête.
 - ADG, 2E 11/115, 1444: brèves
 - ADG, 2E 11/116, 1448-1449: brèves
 - ADH, 2E 95/57, 1432-1433.
 - BN, Nal 1722, 1441.
 - BN, Nal 1723, 1445-1446.
- BONALD R.:
 - ADG, 1E 3049, 1425-1442: étendues.
 - ADG, 2E 11/132, 1427-1441: fragment.
- DUMOULIN D.:
 - ADG, 2E 11/146, 1438-1470.
 - ADG, 2E 11/147, 1448-1460: brèves
 - ADG, 2E 11/148, 1452-1453: brèves
 - ADG, 2E 11/149, 1453-1470: fragment.
- CAMBAYS G.:
 - ADG, 2E 11/134, 1444-1467.
 - ADG, 2E 58/1, 1447-1450: étendues
 - ADG, 2E 11/135, 1448-1452.
 - ADG, 2E 11/136, 1460-1468: brèves
 - ADG, 2E 11/137, 1464-1473: fragment.
 - ADG, 2E 11/138, 1465-1466: brèves
- CHIRIO J. de:
 - ADG, 2E 11/139, 1445: brèves, fragment.
 - ADG, 2E 11/140, 1447-1463.
 - ADG, 2E 11/141, 1449-1465.
 - ADG, 2E 11/142, 1450-1461.
 - ADG, 2E 11/143, 1453-1454.
 - ADG, 2E 11/144, 1454-1462.
 - ADG, 2E 11/145, 1461-1462.
- BESSON V.:
 - ADG, 2E 11/150, 1454-1473: fragment.
 - ADG, 2E 11/151, 1455-1456.
- DUFOUR J.:
 - ADG, 2E 11/152, 1460-1495: fragment.
 - ADG, 2E 11/153, 1464-1504.
 - ADG, 2E 11/154, 1469-1507.
 - ADG, 2E 11/155, 1473-1491.
- ROSSENC P.:

- ADG, 2E 11/160, 1473: brèves
 ADG, 2E 11/161, 1474: brèves
 ADG, 2E 11/162, 1474-1484.
 ADG, 2E 11/163, 1475-1490.
 ADG, 2E 11/164, 1475-1501.
 ADG, 2E 11/165, 1476: brèves
 ADG, 2E 11/166, 1477-1478: brèves
 ADG, 2E 11/167, 1478: brèves
 ADG, 2E 11/168, 1479: brèves
 ADG, 2E 11/169, 1479-1501.
 ADG, 2E 11/170, 1480-1482: brèves, texte du XII^e sur la couverture.
 ADG, 2E 11/196, 1480-1503.
 ADG, 2E 11/171, 1483: brèves
 ADG, 2E 11/172, 1483-1484: brèves
 ADG, 2E 11/197, 1484-1512.
 ADG, 2E 11/198, 1484-1512.
 ADG, 2E 11/173, 1486-1505.
 ADG, 2E 11/199, 1486-1512: rubrique générale.
 ADG, 2E 11/174, 1487-1504.
 ADG, 2E 11/175, 1487-1511.
 ADG, 2E 11/176, 1488: brèves.
 ADG, 2E 11/177, 1492.
 ADG, 2E 11/178, 1493.
 ADG, 2E 11/179, 1494.
 ADG, 2E 11/180, 1495-1500.
 ADG, 2E 11/181, 1498-1517.
 - MICHEL Jacques et Jean :
 ADG, 1E 3319, 1472: fragment.
 ADG, 2E 1/8, 1476-1485.
 ADG, 2E 11/117, 1492-1495: brèves, fragment.
 BN, Nal 1724, 1460-1477.
 BN, Nal 1725, 1479-1493.
 ADG, 1E 3059, 1493.
 - RECOLIN G.:
 ADG, 2E 11/200, 1482-1521.
 ADG, 2E 11/201, 1496-1510.
 ADG, 2E 11/202, 1498: brèves, fragment.
 ADG, 2E 10/3, 1483-1507: rubrique en tête.
 - PELATAN L.:
 ADG, 2E 11/203, 1491-1516.
 - RELHAN J.:
 ADG, 2E 10/4, 1498: brèves
 - CALVIN G.:
 ADG, 2E 11/204, 1499-1545.
 - Notaire non identifié:
 ADG, 1E 3119, XV^e: fragment.

AULAS
 A^{tr} et C^{ton} du Vigan.

- GUIRAUD B.:
 ADG, 2E 1/1254, 1373-1375.
 ADG, 2E 1/942, 1379.
 - GALHARD A.:
 ADG, 1E 1558, 1484-1488: en partie en languedocien.

BEUCAIRE
 A^{tr} de Nîmes, chef-lieu de C^{ton}.

- ESPIARD L.:

- ADG, 2E 17/1, 1392-1400.
 - FABRE R.:
 ADG, 2E 18/1, 1395-1396.
 - FABRE J.:
 ADG, 2E 18/2, 1439-1441: brèves.
 ADG, 2E 18/3, 1443: brèves, rubrique en tête.
 ADG, 2E 18/4, 1445: brèves
 ADG, 2E 18/5, 1447: brèves, fragment.
 ADG, 2E 18/6, 1448: brèves, rubrique en tête.
 ADG, 2E 18/7, 1450: brèves, rubrique en tête.
 ADG, 2E 18/8, 1452: brèves, rubrique en tête.
 ADG, 2E 18/9, 1455-1456: brèves, fragment.
 ADG, 2E 18/10, 1457: brèves, rubrique en tête.
 ADG, 2E 18/11, 1458: brèves, rubrique en tête.
 ADG, 2E 18/12, 1459: brèves.
 ADG, 2E 18/13, 1460: brèves, rubrique en tête.
 ADG, 2E 18/14, 1461: brèves, rubrique en tête.
 ADG, 2E 18/15, 1465: brèves, rubrique en tête.
 ADG, 2E 18/16, 1466, brèves, rubrique en tête.
 ADG, 2E 18/17, 1469-1472: brèves.
 - BERAUD F.:
 ADG, 2E 18/19, 1447-1455: étendues.
 ADG, 2E 18/20, 1451: brèves.
 ADG, 2E 18/21, 1463-1464: fragment.
 - ALPHANT F.:
 ADG, 2E 18/18, 1450: brèves.
 - IMBERT N.:
 ADG, 2E 18/57, 1454: brèves, rubrique en tête.
 ADG, 2E 18/58, 1455: brèves, rubrique en tête.
 ADG, 2E 18/59, 1456: brèves.
 ADG, 2E 18/60, 1457: brèves, rubrique en tête.
 ADG, 2E 18/61, 1460: brèves.
 ADG, 2E 18/62, 1460-1462: étendues., copie XVI^e, actes concernant le prieuré de Notre-Dame-de-Pommiers à Beaucaire.
 ADG, 2E 18/63, 1460-1462: étendues.
 ADG, 2E 18/64, 1461: brèves.
 ADG, 2E 18/65, 1462: brèves.
 ADG, 2E 18/66, 1463: brèves, rubrique en tête.
 ADG, 2E 18/67, 1464: brèves.
 ADG, 2E 18/68, 1465: brèves, rubrique en tête.
 ADG, 2E 18/69, 1468-1469: brèves, rubrique en tête.
 ADG, 2E 18/70, 1470-1471: brèves, rubrique en tête.
 ADG, 2E 18/71, 1472-1475: brèves.
 ADG, 2E 18/72, 1473: brèves.
 ADG, 2E 18/73, 1474: brèves, rubrique en tête.
 ADG, 2E 18/74, 1475: brèves.
 - FARGES B. de:
 ADG, 2E 18/75, 1459-1462: brèves, rubrique en tête.
 ADG, 2E 18/76, 1460: brèves.
 ADG, 2E 18/77, 1463-1469: étendues.
 ADG, 2E 18/78, 1463-1466: brèves.
 ADG, 2E 18/79, 1498-1470: brèves: contient quelques actes en occitan.
 ADG, 2E 18/80, 1474-1480: brèves.
 ADG, 2E 18/81, 1481-1482: brèves.
 - AIRES M. des:
 ADG, 2E 18/82, 1461-1496: étendues, rubrique en tête, registre coté D.
 ADG, 2E 18/83, 1471: brèves, rubrique en tête.
 ADG, 2E 18/84, 1476-1493: étendues.
 ADG, 2E 18/85, 1479: brèves.
 ADG, 2E 18/86, 1479-1482: étendues.

- ADG, 2E 18/87, 1481-1487: étendues.
- AURA A. de:
 - ADG, 2E 18/505, 1463.
- AGULHE G.:
 - ADG, 2E 18/88, 1463-1466: brèves.
 - ADG, 2E 18/89, 1470-1471: brèves.
 - ADG, 2E 18/90, 1472: brèves, rubrique en tête.
 - ADG, 2E 18/91, 1474-1475: brèves, rubrique en tête.
 - ADG, 2E 18/92, 1476: brèves, rubrique en tête.
 - ADG, G 1699, 1477.
 - ADG, 2E 18/93, 1477-1478: étendues.
 - ADG, 2E 18/94, 1478: brèves, rubrique en tête.
 - ADG, 2E 18/95, 1479-1482: brèves, rubrique en tête.
 - ADG, 2E 18/96, 1481-1489: étendues.
 - ADG, 2E 18/97, 1483: brèves.
 - ADG, 2E 18/98, 1484-1485: brèves, rubrique en tête.
 - ADG, 2E 18/99, 1486-1491: étendues.
 - ADG, 2E 18/100, 1487: brèves, rubrique en tête.
 - ADG, 2E 18/101, 1488-1493: brèves, rubrique en tête.
 - ADG, 2E 18/102, 1494: brèves.
 - ADG, 2E 18/103, 1495-1498: brèves, rubrique en tête.
 - ADG, 2E 18/104, 1495-1497: étendues, fragment.
- MERCIER J.:
 - ADG, 2E 18/107, 1463-1473.
- NUTRIT:
 - ADH, 2E 95/65, 1464: incomplet.
- AUDIER J.:
 - ADG, 2E 18/108, 1465, brèves.
 - ADG, 2E 18/109, 1470-1496: étendues.
 - ADG, 2E 18/110, 1491-1494: brèves.
- CHASTELLUS D. de:
 - ADG, 2E 18/112, 1467: brèves.
 - ADG, 2E 18/113, 1472-1478: étendues.
- ALMAS B...:
 - ADG, 2E 18/114, 1472-1499: étendues.
 - ADG, 2E 18/115, 1497-1478: brèves.
- BERAUD P.:
 - ADG, 2E 18/22, 1476-1477: brèves.
 - ADG, 2E 18/23, 1478: brèves, rubrique en tête.
 - ADG, 2E 18/24, 1479: brèves.
 - ADG, 2E 18/24, 1479: brèves.
 - ADG, 2E 18/25, 1484: brèves, rubrique en tête.
 - ADG, 2E 18/26, 1485: brèves.
 - ADG, 2E 18/27, 1486: brèves.
 - ADG, 2E 18/28, 1487: brèves.
 - ADG, 2E 18/29, 1488: brèves.
 - ADG, 2E 18/30, 1489: brèves, rubrique en tête.
 - ADG, 2E 18/31, 1490-1491: brèves, fragment.
 - ADG, 2E 18/32, 1492: brèves.
 - ADG, 2E 18/33, 1493: brèves
 - ADG, 2E 18/34, 1494-1495: brèves, rubrique en tête, fragment.
 - ADG, 2E 18/35, 1496: brèves, rubrique en tête.
 - ADG, 2E 18/36, 1497: brèves, rubrique en tête.
 - ADG, 2E 18/37, 1498: brèves, rubrique en tête.
 - ADG, 2E 18/38, 1499: brèves, rubrique en tête.
- ULME B. d':
 - ADG, 2E 18/116, 1478-1479: brèves, rubrique en tête.

- ADG, 2E 18/117, 1479-1484: étendues, rubrique en tête.
- ADG, 2E 18/118, 1480: brèves, rubrique en tête.
- ADH, 2E 95/66, 1481-1487: incomplet.
- ADG, 2E 18/119, 1483: brèves, rubrique en tête.
- ADG, 2E 18/120, 1484: brèves.
- ADG, 2E 18/121, 1485, brèves, rubrique en tête.
- ADG, 2E 18/122, 1486, brèves.
- ADG, 2E 18/123, 1487-1492: étendues.
- ADG, 2E 95/67, 1487-1499: incomplet.
- ADG, 2E 18/124, 1489: brèves.
- ADH, 2E 18/125, 1490: étendues, rubrique en tête.
- ADG, 2E 18/126, 1490-1503: étendues.
- ADG, 2E 18/127, 1491: brèves, rubrique en tête.
- ADG, 2E 18/128, 1493: brèves, rubrique en tête.
- ADG, 2E 18/128, 1494-1496: fragment.
- ADG, 2E 18/129, 1497-1498: brèves.
- PONCHON J.:
 - ADG, 2E 18/132, 1482.
- MARGOLLI V.:
 - ADG, 2E 18/133, 1488-1489: brèves, rubrique en tête.
 - AVI, Ms 1846, 1488-1512: étendues.
 - ADG, 2E 18/ 134, 1490: brèves, rubrique en tête.
 - ADG, 2E 18/135, 1491: brèves, rubrique en tête.
 - ADG, 2E 18/136, 1492-1493: brèves, rubrique en tête.
 - ADG, 2E 18/137, 1494: brèves, rubrique en tête.
 - ADG, 2E 18/138, 1495: brèves, rubrique en tête.
 - ADG, 2E 18/139, 1496-1498: brèves.
 - ADG, 2E 18/140, 1498-1516: étendues, rubrique en tête.
- RASTELLI M.:
 - ADG, 2E 18/169: 1492-1493: brèves.
 - ADG, 2E 18/170, 1499-1516: étendues.
- ESQUIN J.:
 - ADG, 2E 18/174, 1495: brèves.
 - ADG, 2E 18/175, 1497: brèves, rubrique en tête.
 - ADG, 2E 18/176, 1498-1501: étendues.
- SORBIER L.:
 - ADG, 2E 18/178, 1499-1500: brèves.

BERNIS

A^{rr} de Nîmes, C^{ton} de Vauvert.

- LOUBARESSE J. de:
 - ADG, 2E 1/13, 1377-1380.
- ROUX A.:
 - ADG, 2E 1/14, 1404-1405: brèves
 - ADG, 2E 1/15, 1408-1409: brèves
- CAPRERY A.:
 - ADG, 2E 1/17, 1440-1442: fragment.
 - ADG, 2E 1/18, 1441-1444: rubrique en tête.
 - ADG, 2E 1/19, 1444-1445: rubrique en tête.

- brèves.
ADG, 2E 1/20, 1445-1447: brèves.
ADG, 2E 1/21, 1449-1451: brèves.
ADG, 2E 1/22, 1454-1458: registre particulier.
ADG, 2E 1/23, 1462-1464.
ADG, 2E 1/24, 1462-1464, rubrique en tête, brèves.
ADG, 2E 1/25, 1464-1466, brèves.
ADG, 2E 1/26, 1478-1480: brèves.
- BOGARD J.:
ADG, 2E 1/27, 1477-1490.
ADG, 2E 1/28, 1477-1492.
ADG, 2E 1/29, 1480-1487.
ADG, 2E 1/30, 1481-1491.
ADG, 2E 1/31, 1485-1488.
- BACCUT J.:
ADG, 2E 1/16, 1496-1414.

BEZOUCE
A^{tr} et C^{ton} de Nîmes.

- DAPCHUEL L.:
ADG, 2E 1/41, 1482-1506.

Le CAILAR
A^{tr} de Nîmes, C^{ton} de Vauvert.

- HEBRARD J.:
ADG, 2E 13/193, 1349-1365.
ADG, 2E 13/194, 1354-1369.
ADG, 2E 13/195, 1357-1363: relié avec des notes de J. HEBRARD, de Le CAILAR.

CALVISSON
A^{tr} de Nîmes, C^{ton} de Sommières.

- ROBIN Al.:
ADG, 2E 1/44, 1438-1442: brèves.
ADG, 2E 1/45, 1444-1447: brèves.
- MARI J. de:
ADG, 2E 1/46, 1452-1471: brèves.
- ROBIN Ant.:
ADG, 2E 1/47, 1461-1463: brèves.
ADG, 2E 1/48, 1464-1467: brèves.
ADG, 2E 1/49, 1468-1469: rubrique en tête, brèves.
ADG, 2E 1/50, 1472: brèves.
ADG, 2E 1/51, 1479-1481: brèves.
ADG, 2E 1/52, 1482-1483: brèves.
ADG, 2E 1/53, 1486-1487: brèves.
ADG, 2E 1/54, 1488-1491: rubrique en tête, brèves.
- AUDIBERT J.:
ADG, 2E 36/5, 1474-1511: brèves.
- ARLIER A.:
ADG, 2E 1/55, 1492-1493: brèves.
- ROBIN J.:
ADG, 2E 1/56, 1497-1506: brèves, se déplace à

- Nîmes au cour de la période.
- Divers notaires:
ADG, 2E 15/361, 1418-1452.

CASSAGNOLES
A^{tr} d'Alès, C^{ton} de Lédignan.

- RAYMOND J.:
ADG, 2E 11/601, 1312-1316: brèves.
- REGIS P.:
ADG, 2E 11/602, 1337-1340: brèves.

CENDRAS
A^{tr} et C^{ton} d'Alès.

- ADG, 1J 484: inventaire d'anciens registres de notaires de l'abbaye de Cendras.

CLARENSAC
A^{tr} de Nîmes, C^{ton} de St Mamert.

- CAPUCI D.:
ADG, 2E 1/92, 1390-1391: fragment.

LASALLE
A^{tr} du Vigan, chef-lieu de C^{ton}.

- ANDRE P.:
ADG, 2E 56/19, 1478.
ADG, 2E 56/20, 1479.
ADG, 2E 56/21, 1481-1482.
ADG, 2E 56/22, 1482.
ADG, 2E 56/23, 1483.
ADG, 2E 56/24, 1485.
ADG, 2E 56/25, 1487.
ADG, 2E 56/26, 1489.
ADG, 2E 56/27, 1490.
ADG, 2E 56/28, 1491.
ADG, 2E 56/29, 1492.
ADG, 2E 56/30, 1494.
ADG, 2E 56/31, 1497.
- BIMARD A.:
ADG, 2E 56/42, 1486-1490.
ADG, 2E 56/43, 1492-1503.
ADG, 2E 56/44, 1495-1497.
ADG, 2E 56/45, 1495-1515.
ADG, 2E 56/46, 1496-1515.
ADG, 2E 56/47, 1497.
ADG, 2E 56/48, 1497-1529.
ADG, 2E 56/49, 1498.
ADG, 2E 56/50, 1499-1500.

MARGUERITTES
A^{tr} de Nîmes, chef-lieu de C^{ton}.

- ABRIC P. et YSARD J.:

- ADG, 2E 37/1, 1433-1513.
- DURAND J.:
ADG, 2E 18/ 504, 1473-1478.
- MARTHI R.:
ADG, 2E 15/590, 1470-1483.
- Divers notaires:
ADG, 2E 15/591, 1371-1531: recueil factice.

MEYRUEIS

A^{tr} de Florac, chef-lieu de C^{ton}.

- ARTIGE G.:
ADH, 2E 34/237, 1404: étendues, registre en partie délavé et rongé, plus quelques feuillets déreliés.
ADL, 3E 59, 1415-1416: brèves.

MOLIERES

A^{tr} et C^{ton} du Vigan.

- CASSAIGNE et ses successeurs:
ADG, 2E 1/867, 1420-1547.

MONTDARDIER

A^{tr} et C^{ton} du Vigan.

Ces notaires instrumentent aussi à St Laurent le Minier.

- BOSSUGE B. et BOYER M.:
ADG, 2E 1/126, 1307-1441.
- MARTIAL L.:
ADG, 1E 443, 1489-XVI^e: un cahier, brèves.

NERS

A^{tr} d'Alès, C^{ton} de Vézenobres.

- ROGER B.:
ADL, 3E 5040, 1485.

NIMES

Chef-lieu de département.

- Divers notaires:
ADG, 2E 15/591, 1371-1531: recueil factice.
- NIMES E. de:
NIM, Ms 573, 1380-1388: 91 feuillets. Publié par Bardon (A.): *Un registre de M^r Eustache de NIMES, 1380-1388*, Nîmes, 1900.
ADG, 2E 36/48, 1388-1390.
- CONDAMINE B. la:
ADH, 2E 95/1671, 1388-1435.
- CABANEMAGNE P.:
ADG, 1E 3069, 1394: rubrique en tête.
ADG, A3, feuillets 2246, 1408-1410: analyse de ce registre insérée dans le sommaire des archives de la sénéchaussée.
- DIONISY J.:
ADG, 2E 1/195, 1414-1418: rubrique en tête.
- BESSON A.:
ADG, 2E 15/597, 1432.

- TEYSSIER D.:
ADG, 2E 1/196, 1441-1442: rubrique en tête.
- LOGNAN:
ADG, A3, feuillets 2451, 1440: analyse d'un registre insérée dans le sommaire des actes de la sénéchaussée de Beaucaire.
- PAGESI J.:
ADG, 2E 37/2, 1449-1462.
- BONIN G.:
ADG, 2E 37/3: 1453-1490.
- CORTESI J.:
ADG, 2E 36/49, 1456-1483: étendues
ADG, 2E 36/50, 1456-1461: étendues
ADG, 2E 36/51, 1467-1481: étendues
ADG, 2E 37/4, 1468.
ADG, 2E 1/202, 1480-1482.
ADG, 2E 37/5, 1486-1488.
- ANDRE J.:
ADG, 2E 36/55, 1457-1482: étendues, rubrique en tête.
- GENESI V.:
ADG, 2E 36/52, 1459-1484: brèves.
- LANSARD P.:
ADG, 2E 36/56, 1461-1485: fragment.
- FABRI G.:
ADG, 2E 36/60, 1462-1466: étendues
ADG, 2E 36/61, 1479-1485: étendues
- BONFILS J.:
ADG, 2E 36/62, 1464-1467: étendues.
- VERNET P.:
ADG, 2E 1/197, 1466-1467.
- DORFEUIL J.:
ADG, 2E 1/198, 1467-1478: rubrique en tête.
- DOUIN J.:
ADG, 2E 15/592, 1468-1472.
- DIETI J.:
ADG, 2E 36/63, 1469-1491: étendues.
- PIBARD M.:
ADG, 2E 36/64, 1469-1474: étendues.
- DELIGONS G.:
ADG, 2E 36/65, 1471-1500: étendues, rubrique en tête.
ADG, 2E 36/66, 1478-1485: brèves.
- BRUN E.:
ADG, 2E 36/67, 1476-1477: brèves.
- SABATIER V.:
ADG, 2E 36/100, 1476-1519: intégré aux actes de J. de COSTA.
- COSTA J.:
ADG, 2E 36/100, 1490-1521.
ADG, 2E 1/206, 1495-1501: rubrique en tête.
ADG, 2E 36/101, 1499-1519.
- BARNIER F.:
ADG, 2E 37/7, 1491-1503.
ADG, 2E 37/8, 1491-1503: brèves.
ADG, 2E 36/101, 1499-1519: étendues.
- MARTIN A.:
ADG, 2E 36/69, 1477-1503: brèves, rubrique en tête.
NIM, Ms 593, 1491-1499.
NIM, Ms 592, 1493-1496.
ADG, 2E 36/70; 1497-1505: étendues.
ADG, 2E 36/71, 1499-1502: brèves.
ADG, 2E 36/72, 1499-1514: brèves.
- GIRARDI J.:
ADG, 2E 1/199, 1477-1483: registre particulier.

- ADG, 2E 36/191, 1494-1519: étendues.
- ADG, 2E 1/200, 1498-1513.
- BARNIER J.:
NIM, Ms 591, 1478-1489.
- AMELLIER Cl.:
ADG, 2E 1/201, 1478-1498.
ADG, 2E 36/99, 1485-1501: étendues.
- DECROZE E. et J.:
ADG, 2E 36/86, 1478-1537.
- PASQUET:
ADG, 2E 36/87, 1479: brèves, rubrique en tête.
- ALBENAS J.:
ADG, 2E 1/203, 1483-1496.
- PASCALIS J.:
NIM, Ms 596, 1485-1496.
NIM, Ms 601, 1498-1502.
- BERNARD J.:
ADG, 2E 36/88, 1485-1507: brèves, rubrique en tête.
ADG, 2E 36/89, 1495-1516: étendues.
- VITALIS P.:
ADG, 2E 37/6, 1485-1486.
- MALTRAIT F.:
ADG, 2E 36/185, 1490-1497: brèves, rubrique en tête.
- FABRE G.:
ADG, 2E 36/112, 1470.
ADG, 2E 1/204, 1491.
- BOISSIER A.:
ADG, 2E 36/172, 1491-1531: étendues.
- PINHOL E.:
ADG, 2E 36/108, 1494-1495: brèves, rubrique en tête.
ADG, 2E 36/109, 1494-1495: étendues, rubrique en tête.
ADG, 2E 36/110, 1494-1507: étendues
ADG, 2E 36/111, 1494-1498: étendues, rubrique en tête.
ADG, 2E 36/112, 1495-1502: étendues
ADG, 2E 36/113, 1495: brèves, rubrique en tête.
ADG, 2E 1/208, 1495-1514.
ADG, 2E 36/114, 1495-1497: étendues, rubrique en tête.
ADG, 2E 36/115, 1496: brèves, rubrique en tête.
ADG, 2E 36/116, 1496-1504: étendues.
ADG, 2E 36/117, 1496-1518: étendues.
ADG, 2E 36/118, 1496-1511: étendues.
ADG, 2E 36/119, 1497: brèves, rubrique en tête.
ADG, 2E 36/120, 1497-1498: étendues.
NIM, Ms 597, 1498.
ADG, 2E 36/121, 1498: brèves.
ADG, 2E 36/122, 1498-1511: étendues, rubrique en tête.
ADG, 2E 36/123, 1499: brèves.
ADG, 2E 36/124, 1499-1501: étendues, rubrique en tête.
- DAPCHUEL L.:
ADG, 2E 1/205, 1495-1501: rubrique en tête.
- LASCORNET L.:
ADG, 2E 1/201, 1497-1510: rubrique in fine, brèves.
- ROBIN J.:
ADG, 2E 1/56, 1497-1506.

- FABRI F.:
SOL, n° 21, 1498-1500: brèves, 14 feuillets, cahier entièrement consacré à des personnes résidant en Vivarais (Largentière, Boucieu, Le Cheylard, Sanilhac...).

ROGUES
A^{tr} et C^{ton} du Vigan.

- La JURADE B.:
ADG, 2E 1/123, 1351-1381.

SAUVE
A^{tr} du Vigan, chef-lieu de C^{ton}.

- ROUYEYRARGUES G.:
ADG, 2E 64/193, 1290-1333: rubrique générale.
ADG, 2E 64/194, 1290-1333.
ADG, 2E 64/195, 1317: en mauvais état.
ADG, 2E 64/196, 1324: en mauvais état.
ADG, 2E 64/197, 1326.
ADG, 2E 64/198, 1329.
- Notaires non identifiés et CALMEL H.:
ADG, 2E 36/987, 1306-1337.
ADH, 9F 2, 1340-1472: fragment. de grosses provenant de la famille de Vibrac.
ADG, 2E 36/987, 1499.
- BOIRARGUES G.de:
ADG, 2E 64/214, 1320-1350.
ADG, 2E 64/210, 1327.
ADG, 2E 64/211, 1329.
ADG, 2E 64/215, 1330-1342: rubrique en tête.
ADG, 2E 64/212, 1331.
ADG, 2E 64/213, 1339.
NIM, Ms 579, 1340: en très mauvais état, de nombreuses pages sont illisibles.
ADG, 2E 64/265, 1351-1368.
- BONNET R.:
ADG, 2E 64/199, 1322.
ADG, 2E 64/200, 1323.
- DIEU J. de:
ADG, 2E 64/201, 1325-1327.
ADG, 2E 64/202, 1372-1380.
ADG, 2E 64/203, 1372-1380: actes pour la communauté de Sauve au sujet de la reconstruction du pont sur l'Ardieu.
ADG, 2E 64/204, 1385-1388.
ADG, 2E 64/205, 1337-1399.
ADG, 2E 64/207, 1418-1430.
ADG, 2E 64/206, 1467-1494: incomplet.
- COUSSARGUES A. de:
ADG, 2E 64/208, 1326.
ADG, 2E 64/209, 1334-1337.
- BONNET G.:
ADG, 2E 64/216, 1327-1328.
ADG, 2E 64/217, 1328.
ADG, 2E 64/218, 1333: rubrique en tête.
ADG, 2E 64/220, 1333-1335: rubrique en tête.
ADG, 2E 64/219, 1334.
- RABAUD G.:
ADG, 2E 64/221, 1328-1329.
ADG, 2E 64/222, 1328-1330: rubrique en tête.

- ADG, 2E 64/223, 1330-1331: rubrique en tête.
en mauvais état.
ADG, 2E 64/224, 1330-1332.
ADG, 2E 64/225, 1332-1335: rubrique en tête,
en mauvais état.
ADG, 2E 64/226, 1333: incomplet.
ADG, 2E 64/227, 1337: mauvais état.
ADG, 2E 64/228, 1338-1339.
ADG, 2E 64/229, 1340.
ADG, 2E 64/230, 1341.
ADG, 2E 64/231, 1341-1342.
ADG, 2E 64/232, 1341-1344: rubrique en tête.
- COUSSARGUES P. de:
ADG, 2E 64/233, 1329-1340.
ADG, 2E 64/234, 1337.
ADG, 2E 64/235, 1337-1338.
- MAURIN P.:
ADG, 2E 64/237, 1335.
ADG, 2E 64/238, 1342-1343: en mauvais état.
- LABORIE B.:
ADG, 2E 64/240, 1337-1338.
- CORNAIRET J. de:
ADG, 2E 64/256, 1343-1352.
ADG, 2E 64/255, 1343-1354.
ADG, 2E 64/257, 1349-1359.
ADG, 2E 64/258, 1350-1351.
- BRUGUIER P.:
ADG, 2E 64/242, 1344-1345.
ADG, 2E 64/243, 1347: rubrique en tête.
ADG, 2E 64/247, 1350-1395.
ADH, 9F 4, 1350: registre de reconnaissances
en faveur de Jean de Massane, notaire à Sauve.
ADG, 2E 64/244, 1352.
ADG, 2E 64/245, 1353.
ADG, 2E 64/248, 1356-1387.
ADG, 2E 64/246, 1370: en mauvais état.
NIM, Ms 581, 1377: en très mauvais état.
ADG, 2E 1/641, 1388-1389.
- ROUVEYRARGUES J.:
ADG, 2E 64/249, 1345.
ADG, 2E 64/250, 1345-1346.
ADG, 2E 64/251, 1349-1362.
ADG, 2E 64/252, 1357.
- FARGES A. de:
ADG, 2E 64/262, 1351-1356.
ADG, 2E 64/263, 1351-1369.
ADG, 2E 64/264, 1356.
- BORDA G. de:
ADG, 2E 64/259, 1350.
ADG, 2E 64/260, 1351-1352.
ADH, G 1245, 1355-1360.
ADG, 2E 64/261, 1355-1356.
ADG, 2E 64/270, 1389.
ADG, 2E 64/271, 1390.
ADG, 2E 64/272, 1400.
ADG, 2E 64/273, 1401.
- DESCOURT B.:
ADG, 2E 64/266, 1352-1378.
- REBOUL J.:
ADG, 2E 64/267, 1370-1388.
- ARBOUS B. de:
ADG, 2E 64/268, 1389-1407.
ADG, 2E 64/269, 1410-1419.
- BONNAFOUS D.:
ADG, 2E 64/275, 1390-1391.
ADG, 2E 64/276, 1397: rubrique en tête.
ADG, 2E 64/277, 1410: incomplet.
ADG, 2E 64/278, 1414-1416.
NIM, Ms 585, 1401-1426.
ADG, 2E 64/274, 1480-1485.
- SILVESTRE P.:
ADG, 2E 64/253, XIV^e.
ADG, 2E 64/254, XIV^e.
- VILAS B. de:
ADG, 2E 64/280, 1414-1427.
ADG, 2E 64/281, 1414-1427: rubrique en tête.
ADG, 2E 64/282, 1417-1420: rubrique in fine.
ADG, 2E 64/283, 1417-1437.
ADG, 2E 64/284, 1422-1426: rubrique in fine.
ADG, 2E 64/285, 1426-1431.
ADG, 2E 64/286, 1431-1442.
ADG, 2E 64/288, 1438-1450: rubrique in fine.
ADG, 2E 64/289, 1441-1442.
ADG, 2E 64/287, 1444-1448.
- MOSSON J.:
ADG, 2E 64/290, 1420: rubrique en tête.
ADG, 2E 64/291, 1427.
ADG, 2E 64/306, 1427-1438: copies d'actes.
ADG, 2E 64/292, 1429-1430.
ADG, 2E 64/307, 1429-1445: copies d'actes.
ADG, 2E 64/293, 1432.
ADG, 2E 64/294, 1433.
ADG, 2E 64/295, 1434: rubrique en tête.
ADG, 2E 64/296, 1436: rubrique in fine.
ADG, 2E 64/297, 1438: reconnaissances.
ADG, 2E 64/298, 1438: rubrique en tête.
ADG, 2E 64/299, 1339: rubrique en tête.
ADG, 2E 64/308, 1439-1450: copies d'actes.
ADG, 2E 64/300, 1440: rubrique en tête.
ADG, 2E 64/301, 1441.
ADG, 2E 64/302, 1442.
ADG, 2E 64/303, 1443-1444.
ADG, 2E 64/304, 1447.
ADG, 2E 1/1342, 1449: fragment.
ADG, 2E 64/305, 1449-1450.
- SABATIER J.:
ADG, 2E 64/309, 1432-1440.
ADG, 2E 64/310, 1436-1448.
ADG, 2E 64/311, 1444-1446.
ADG, 2E 64/312, 1447-1449.
ADG, 2E 64/313, 1450-1451.
ADG, 2E 64/314, 1451-1458.
ADG, 2E 64/315, 1453-1454.
ADG, 2E 64/316, 1455-1457.
ADG, 2E 64/317, 1456.
ADG, 2E 64/318, 1458-1475.
ADG, 2E 64/319, 1463-1475.
ADG, 2E 1/1343, 1466-1467.
ADG, 2E 64/320, 1474: en mauvais état.
- PISE P. de:
ADG, 1E 3303, 1462-1463.
ADG, 2E 64/347, 1441-1459: brouillard.
ADG, 2E 64/348, 1445-1470.
ADG, 2E 64/339, 1455: en mauvais état.
ADG, 2E 64/340, 1456.
ADG, 2E 64/341, 1457.
ADG, 2E 64/352, 1457-1483: feuilles
détachées.
ADG, 2E 64/349, 1458-1481.
ADG, 2E 64/342, 1459.
ADG, 2E 64/350, 1459-1490: en mauvais état.
ADG, 2E 64/351, 1467-1488.

- ADG, 2E 64/343, 1468.
 ADG, 2E 64/344, 1475.
 ADG, 2E 64/345, 1478.
 ADG, 2E 64/346, 1482.
- VILAS J. de:
 ADG, 2E 64/321, 1445-1447.
- CHAUSSADE B. de:
 ADG, 2E 64/322, 1452.
- DURAND J.:
 ADG, 2E 64/323, 1454.
 ADG, 2E 64/324, 1454-1455.
- BONNAFOUS J.:
 ADG, 2E 64/325, 1455.
 ADG, 2E 64/338, 1455-1480.
 ADG, 2E 64/326, 1456.
 ADG, 2E 64/328, 1460.
 ADG, 2E 64/329, 1462.
 ADG, 2E 64/330, 1463.
 ADG, 2E 64/331, 1464.
 ADG, 2E 64/332, 1470.
 ADG, 2E 64/333, 1472-1473.
 ADG, 2E 64/334, 1474.
 ADG, 2E 64/335, 1476.
 ADG, 2E 64/336, 1482.
 ADG, 2E 64/337, 1485-1486.
- PINOLET J.:
 ADG, 2E 64/358, 1455-1470.
 ADG, 2E 64/359, 1456-1464.
 ADG, 2E 64/360, 1461: incomplet.
 ADG, 2E 64/361, 1463-1465: incomplet.
- GUICHARD J.:
 ADG, 2E 64/355, 1458-1472.
 ADG, 2E 64/353, 1459-1463.
 ADG, 2E 64/354, 1462-1471.
 ADG, 2E 64/356, 1468-1474.
 ADG, 2E 64/357, 1473-1474.
- ARVIEUX B.:
 ADG, 2E 64/362, 1462-1468.
- LAGET A.:
 ADG, 2E 64/364, 1474-1475: rubrique en tête.
 ADG, 2E 64/405, 1474-1493: rubrique en tête.
 ADG, 2E 64/363, 1474-1519: rubrique générale.
 ADG, 2E 64/406, 1474-1519: rubrique en tête.
 ADG, 2E 64/408, 1475-1491: rubrique en tête.
 ADG, 2E 64/407, 1475-1517: rubrique en tête.
 ADG, 2E 64/365, 1476: rubrique en tête.
 ADG, 2E 64/366, 1477: rubrique en tête.
 ADG, 2E 64/409, 1477-1500.
 ADG, 2E 64/367, 1478: rubrique en tête.
 ADG, 2E 64/368, 1479: rubrique en tête.
 ADG, 2E 64/369, 1480: rubrique en tête.
 ADG, 2E 64/370, 1481: rubrique en tête.
 ADG, 2E 64/371, 1482: rubrique en tête.
 ADG, 2E 64/372, 1483: rubrique en tête.
 ADG, 2E 64/373, 1484: rubrique en tête.
 ADG, 2E 64/410, 1484-1519.
 ADG, 2E 64/374, 1485: rubrique en tête.
 ADG, 2E 64/375, 1486: en mauvais état.
 ADG, 2E 64/411, 1486-1507: rubrique en tête.
 ADG, 2E 64/376, 1487: rubrique en tête.
 ADG, 2E 64/377, 1488: rubrique en tête.
 ADG, 2E 64/378, 1489: rubrique en tête.
 ADG, 2E 64/379, 1490: rubrique en tête.
 ADG, 2E 64/380, 1491: rubrique en tête.
 ADG, 2E 64/381, 1492: rubrique en tête.
- ADG, 2E 64/382, 1493: rubrique en tête.
 ADG, 2E 64/383, 1494: rubrique en tête.
 ADG, 2E 64/384, 1495: rubrique en tête.
 ADG, 2E 64/385, 1496: rubrique en tête.
 ADG, 2E 64/386, 1497: rubrique en tête.
 ADG, 2E 64/387, 1498: rubrique en tête.
 ADG, 2E 64/388, 1499: rubrique en tête.
- CLARIS A. de:
 ADG, 2E 64/41, 1427-1524: comptes.
 ADG, 2E 64/413, 1477-1485: rubrique en tête.
 ADG, 2E 64/412, 1478-1519: rubrique générale.
 ADG, 2E 64/430, 1480-1507.
 ADG, 2E 64/431, 1480-1518.
 ADG, 2E 64/414, 1481-1483: rubrique en tête.
 ADG, 2E 64/432, 1482-1521.
 ADG, 2E 64/433, 1483-1497.
 ADG, 2E 64/434, 1483-1509.
 ADG, 2E 64/415, 1484-1487: rubrique en tête.
 ADG, 2E 64/435, 1484-1521.
 ADG, 2E 64/436, 1485-1522.
 ADG, 2E 64/416: 1488-1489: rubrique en tête.
 ADG, 2E 64/417, 1490-1491.
 ADH, 2E/95 1725, 1490-1525.
 ADG, 2E 64/418, 1491.
 ADG, 2E 64/437, 1491-1511.
 ADG, 2E 64/438, 1491-1524.
 ADG, 2E 64/419, 1492-1493: rubrique en tête.
 ADG, 2E 64/439, 1492-1520.
 ADG, 2E 64/420, 1494-1495: rubrique en tête.
 ADH, 2E 95/1726, 1496.
 ADG, 2E 64/421, 1496-1498.
 ADG, 2E 64/422, 1499-1500.
- HUGON J.:
 ADG, 2E 64/456, 1478-150: copies d'actes.
 ADG, 2E 64/443, 1479-1481: rubrique au milieu.
 ADG, 2E 64/444, 1482: rubrique en tête.
 ADG, 2E 64/457, 1483-1504: copies d'actes.
 ADG, 2E 64/445, 1484.
 ADG, 2E 64/458, 1484-1500: copies d'actes.
 ADG, 2E 64/446, 1486: rubrique en tête.
 ADG, 2E 64/447, 1487.
 ADG, 2E 64/448, 1488.
 ADG, 2E 64/449, 1489-1490.
 ADG, 2E 64/450, 1491-1492.
 ADG, 2E 64/451, 1493: rubrique en tête.
 ADG, 2E 64/452, 1496.
 ADG, 2E 64/453, 1497-1498: rubrique en tête.
- ARVIEUX J.:
 ADG, 2E 64/459, 1495-1496: rubrique en tête.
 ADG, 2E 64/498, 1495-1500: rubrique en tête.
 ADG, 2E 64/500, 1495-1534: copies d'actes.
 ADG, 2E 64/499, 1495-1534: copies d'actes.
 ADG, 2E 64/460, 1497: rubrique en tête.
 ADG, 2E 64/461, 1498: rubrique en tête.
 ADG, 2E 64/462, 1499: rubrique en tête.
- CAMEL H.:
 ADG, 2E 64/531, 1495: copies d'actes.
 ADG, 2E 64/503, 1497: rubrique en tête.
 ADG, 2E 64/504, 1498: rubrique en tête.
 ADH, 2E 36/987, 1499: avec des actes de ARNUF du XIV^e.
- BOUZANQUET:
 ADG, 2E 64/279, XV^e.

St-ANDRE-DE-VALBORGNE

A^{rr} du Vigan, chef-lieu de C^{ton}.

- LAUNES A.:
ADG, 2E 1/872, 1478.
ADG, 2E 64/1066, 1481-1501.
ADG, 2E 1/873, 1495.
- PAGEZY J.:
ADG, 1E 3073, 1489.
ADG, 1E 3074, 1492.
ADG, 1E 3075, 1490.
ADG, 1E 3076, 1493-1495.

St-GILLES

A^{rr} de Nîmes, chef-lieu de C^{ton}.

- ARNAUD J.:
ADG, 2E 1/493, 1412-1413: brèves.
ADG, 2E 1/494, 1432-1433: brèves, fragment.
- VARNIER Ph.:
ADG, 2E 36/974, 1463: brèves.
ADG, 2E 1/495, 1463-1469: brèves.
ADG, 2E 36/975, 1468-1479: étendues.
- GIRAUD P.:
ADG, 2E 36/976, 1477-1485: étendues, rubrique en tête.
- BONNOT J.:
ADG, 2E 1/496, 1480-1498: brèves.
ADG, 2E 1/497, 1489-1505: brèves.
- ROBERT J.:
ADG, 2E 1/498, 1490-1494: rubrique en tête.
ADG, 2E 1/499, 1493-1497: rubrique en tête.
ADG, 2E 1/500, 1493-1514.
ADG, 2E 1/501, 1494-1500: rubrique en tête.
ADG, 2E 1/502, 1495-1496: rubrique en tête.
ADG, 2E 1/503, 1496-1497: rubrique en tête.
ADG, 2E 1/504, 1497-1498.
ADG, 2E 1/505, 1497-1500.

St-HIPPOLYTE-DU-FORT

A^{rr} du Vigan, chef-lieu de C^{ton}.

- VERNE G.:
ADG, 2E 56/131, 1370-1372.
ADG, 2E 56/132, 1381-1382.
ADG, 2E 56/133, 1385-1386.
- BEGON G.:
ADG, 2E 64/1068: 1408.
- FLANDIN, BEGON, GUILLAUME, MALET et BARNIER:
ADG, 2E 56/653, 1410-1532.
- BOUSANQUET J.:
ADG, 2E 56/134, 1432-1475.
- FABRE J.:
ADG, 2E 56/55, 1472-1510: contient des actes de SOLIGNAC, BARNIER et autres notaires.
- MALET:
ADG, 2E 57/31, 1480.
ADG, 2E 56/137, 1485.

St-JEAN-DU-GARD

A^{rr} d'Alès, chef-lieu de C^{ton}.

- RAYNAUD P.:
ADG, 2E 1/595, 1346-1347: rubrique en tête.
- MARTINAS G.:
ADG, 2E 1/596, 1395-1410.
ADG, 2E 1/597, 1396-1407.
ADG, 2E 1/598, 1399-1429.
ADG, 2E 1/599, 1423-1431.
ADG, 1E 3080, 1425: incomplet.
ADG, 2E 1/1425, 1425.
ADG, 2E 1/3080, 1425.
- PARADES J.:
ADG, 2E 11/614, 1417-1422.
ADG, 2E 11/615, 1418: brèves, fragment.
ADG, 2E 11/616, 1423-1446: rubrique en tête.
ADG, 2E 11/617, 1429-1442: rubrique en tête.
ADG, 2E 58/13, 1428-1436.
ADG, 2E 58/14, 1429-1446.
ADG, 2E 58/15, 1435-1444.
- BARNIER P.:
ADG, 2E 58/40, 1445.
ADG, 2E 58/41, 1446-1448.
ADG, 2E 11/609, 1448-1483.
ADG, 2E 58/42, 1451-1453.
ADG, 2E 58/43, 1453-1454.
ADG, 2E 58/44, 1456-1457.
ADG, 2E 58/45, 1461-1462.
ADG, 2E 58/46, 1462-1463.
ADG, 2E 58/47, 1465-1466.
ADG, 2E 58/48, 1466-1467.
ADG, 2E 58/49, 1468-1469.
ADG, 2E 11/610, 1469-1470: brèves.
ADG, 2E 58/50, 1470-1471.
ADG, 2E 58/51, 1471-1472.
ADG, 2E 58/52, 1475-1476.
ADG, 2E 58/53, 1478-1479.
ADG, 2E 58/54, 1480-1481.
ADG, 2E 58/56, 1486.
ADG, 2E 58/57, 1486-1487.
ADG, 2E 58/58, 1489-1490.
ADG, 2E 58/59, 1490-1491.
ADG, 2E 58/60, 1491-1492.
ADG, 2E 58/61, 1492-1493.
ADG, 2E 58/62, sans date.
- BARNIER J. et P.:
ADG, 2E 11/611, 1463-1524.
ADG, 2E 11/612, 1474-1475: brèves, fragment.
- BARNIER L.:
ADG, 2E 58/63, 1472-1474.
ADG, 2E 58/64, 1475-1478.
ADG, 2E 58/65, 1477-1478.
ADG, 2E 58/66, 1478-1480.
ADG, 2E 58/67, s.d.
- BARNIER J.:
ADG, 2E 58/68, 1495-1496.
ADG, 2E 58/69, 1496-1497.
ADG, 2E 58/70, 1498-1499.
ADG, 2E 58/88, 1480-1537.
ADG, 2E 58/89, 1484-1534.
ADG, 2E 58/90, 1493-1526.
ADG, 2E 58/91, 1494-1531.
- ROUVILLE:

ADG, 2E 11/618, XV^e: fragment.

St-LAURENT-LE-MINIER

A^{rr} du Vigan, C^{ton} de Sumène.

- BOSSUGE B. et BOYER M.:
ADG, 2E 1/126, 1307-1441.
- MARTIAL L.:
ADG, 1E 443: 1489-XVI^e.

St-MARTIAL

A^{rr} du Vigan, C^{ton} de Sumène.

- PIBAROT G.:
ADG, 2E 1/633, 1470-1493.
ADG, 2E 1/634, 1474-1501.
- LACOMBE Y.:
ADG, 2E 1/639, XV^e.

St-MARTIN-DE-SOSENAC

A^{rr} du Vigan, C^{ton} de Sauve.

- BONNEFO J.:
ADH, 2E 96/94, 1477-1485.

St-ROMAN-DE-CODIERES

A^{rr} du Vigan, C^{ton} de Sumène.

- DELPUECH R.:
ADG, 2E 56/540, 1364-1368.
ADG, 2E 56/541, 1373-1374.
ADG, 2E 56/542, 1374-1376.
ADG, 2E 56/543, 1379-1380.
ADG, 2E 56/544, 1383-1389.
ADG, 2E 56/545, 1390-1391.
ADG, 2E 64/1101, 1390-1407.
ADG, 2E 56/546, 1396-1397.
ADG, 2E 56/547, 1406-1408.

St-THEODORIT

A^{rr} d'Alès, C^{ton} de Quissac.

- ROQUE G.:
ADG, 2E 64/1102, 1438-1453.

SOMMIERES

A^{rr} de Nîmes, chef-lieu de C^{ton}.

- ROBIN P.:
ADG, 2E 66/63, 1433-1445.
- LIONET J.:
ADG, 2E 66/64, 1452-1453.
- BLANCHET J.:
ADG, 2E 66/65, 1456-1458.
ADG, 2E 66/66, 1465-1466.
- MAZONDOY P.:
ADG, 2E 66/67, 1457-1470.
- MILON E.:
ADG, 2E 66/68, 1462-1463.
- REBOUX A.:

- ADG, 2E 66/69, 1472-1492.
- CHARBONNEL P.:
ADG, 2E 66/70, 1468-1485.
- SABATIER E.:
ADG, 2E 1/666, 1479-1480.
- Divers notaires:
ADG, 2E 15/361, 1418-XVI^e.

SUMENE

A^{rr} du Vigan, chef-lieu de C^{ton}.

- MAJORIN J.:
ADG, 2E 1/890, 1408-1409.
- BOIRAS G.:
ADG, 2E 1/891, 1412.
ADG, 2E 1/892, 1413.
ADG, 2E 1/893, 1414.
ADG, 2E 1/894, 1419-1420.
ADG, 2E 1/895, 1423.
ADG, 2E 1/896, 1424.
ADG, 2E 1/897, 1426.
ADG, 2E 1/898, 1433.
ADG, 2E 1/899, 1435.
ADG, 2E 1/900, 1438-1439.
ADG, 2E 1/901, 1442.
ADG, 2E 1/902, 1443-1444.
ADG, 2E 1/903, 1445-1446.
ADG, 2E 1/904, 1447-1449.
ADG, 2E 1/905, 1450-1451.
- PONS F.:
ADH, 2E 34/246, 1456-1472.
ADH, 2E 34/247, 1457-1504.
ADH, 2E 34/248, 1457-1509: registre de reconnaissances.
- MALPACH A.:
ADG, 2E 1/906, 1465-1466.
ADG, 2E 1/907, 1499.
- CHAMBORIN G.:
ADG, 2E 1/924, 1480-1486.
ADG, 2E 1/925, 1490-1503.

TORNAC

A^{rr} d'Alès, C^{ton} d'Anduze.

- FABRIQUE J. de:
ADG, 2E 11/620, 1323-1324: brèves.
ADG, 2E 11/621, 1328.
- VIGNAL G.:
ADG, 2E 11/608, 1471-1502.

UCHAUD

A^{rr} de Nîmes, C^{ton} de Vauvert.

- BRUN E.:
ADG, 2E 1/669, 1459-1539.
ADG, 2E 1/670, 1482-1539.
ADG, 2E 1/671, 1485-1539.
ADG, 2E 1/672, 1487-1540.
ADG, 2E 1/673, 1491-1539: brèves.
ADG, 2E 1/674, 1491-1545.
ADG, 2E 1/675, 1496-1510.
ADG, 2E 1/676, 1497-1539.

ADG, 2E 1/682, XV^e: rubrique générale.

VALLERAUGUE

A^{rr} du Vigan, chef-lieu de C^{ton}.

- ANDRE G.:
ADG, 1E 1389, 1427-1432.

VEZENOBRES

A^{rr} d'Alès, chef-lieu de C^{ton}.

- REQUIN J.:
ADG, Hop Alès H 164, 1440.
ADG, 2E 11/629, 1443-1445: brèves.
- BANCELZ B. de:
ADG, 2E 11/630, 1458: fragment.
- BOUIS P.:
ADG, 2E 1/781, 1473-1498.
ADG, 2E 1/782, 1476-1513: rubrique en tête.
ADG, 2E 1/783, 1481-1506.
ADG, 2E 1/784, 1481-1511: formulaire.
- ODILON B.:
ADG, 2E 1/785, 1482-1509: brèves.
ADG, 2E 1/786, 1482-1516: rubrique en tête.
ADG, 2E 1/787, 1482-1528.
ADG, 2E 1/788, 1483-1523.
ADG, 2E 1/789, 1483-1524.
ADG, 2E 1/790, 1484-1525.
ADG, 2E 1/791, 1488-1517.
ADG, 2E 1/792, 1489-1490: rubrique en tête.
ADG, 2E 1/793, 1489-1500.
ADG, 2E 1/794, 1489-1525.
ADG, 2E 1/795, 1491-1494.
ADG, 2E 1/796, 1492-1534.
ADG, 2E 1/797, 1494-1495.
ADG, 2E 1/798, 1495-1496: rubrique en tête.
ADG, 2E 1/799, 1496-1499.
ADG, 2E 1/800, 1498: rubrique en tête.
- ROUX J.:
ADG, 2E 1/815, 1485-1533.
ADG, 2E 1/816, 1498-1532.

Le VIGAN

Chef-lieu d'A^{rr}.

- Notaire non identifié:
ADG, 2E 1/938, 1262-1392.
- AGUIMAR G.:
ADH, 2E 36/5, 1324-1335.

- GUIRAUD B.:
ADG, 1E 1390, 1341-1344.
ADG, 2E 1/942, 1341-1378.
- MADIER P.:
ADG, 2E 1/939, 1359.
- GUILLAUMAN B.:
ADH, 2E 36/42, 1363.
- BEGON G.:
ADG, 2E 56/653, 1410-1532.
- RASORIS A.:
ADG, 2E 9/246, 1419.
ADG, 2E 9/247, 1436-1437.
- MONTFAGON A.:
ADG, 1E 1563, 1416-1417.
ADG, 2E 1/943, 1428.
ADG, 2E 1/944, 1431.
ADG, 1E 1553, 1434.
- MONTFAGON P.:
ADH, 2E 36/165, 1439-1440.
ADG, 1E 1568, 1444-1448.
ADG, 2E 1/945, 1459-1461.
- MASSEPORT A.:
ADG, 2E 1/948, 1448.
BN, Nal 957, 1474-1475.
- MONTFAGON J.:
ADG, 2E 1/849, 1466-1467.
ADG, 2E 1/946, 1473-1495.
ADG, 2E 1/949, 1476-1502.
ADG, 1E 1391, 1479.
ADG, 2E 1/945, 1459-1461.
ADG, 1E 1564, 1481-1483.
ADG, 2E 1/950, 1497-1498.
- MADIER R.:
ADG, 2E 1/940, 1479-1482.
- MASSEPORT J.:
ADG, 1E 1560, 1482-1483.
- BONELLI R.:
ADH, 2E 95/1739, 1487-1508.
ADG, 2E 1/951, 1491-1497.
ADG, 2E 1/1216, 1496-1501.
- BILANGE A.:
ADG, 2E 1/952, 1499-1515.

DIVERS

- TABERNE E.:
ADG, 2E 11/631, 1458: fragment.

***DIOCESE
DU PUY***

ARZON

A^{tr} du Puy, C^{ton} de Craponne-sur-Arzon et C^{nc} de Chaumélix.

- PRATLONG:
ADHI, 61J 127: 1477-1478, brèves, 24 feuillets.

GOUDET

A^{tr} du Puy et C^{ton} du Monastier-sur-Gazeille.

- CHAUMIN V.:
ADHI, 3E 123, 1461-1463.

Le MONASTIER-SUR-GAZEILLE

A^{tr} du Puy, Chef lieu de C^{ton}.

- ARCIS de:
ADHI, 3E 150/1, fin XIV^e siècle.
ADHI, 3E 150/2, 1413-1418.
- Notaire non identifié:
ADL, 3E 6483, 1460: liasse de feuillets déreliés.
- Notaire non identifié
ADA, 13J 19/1, 1498: 6 feuillets.
- COSTAVOL J.:
MAL, Non côté, 1488-1497.
MAL, 1497-1505.

MONISTROL-SUR-LOIRE

A^{tr} d'Yssingaux, chef lieu de C^{ton}.

- BASSET:
ADHI, 3E 489/11, 1472-1502.
ADHI, 3E 173/1, 1490-1499.
- DANHIEC:
ADHI, 3E 179, 1481: fragments.

MONTFAUCON

A^{tr} d'Yssingaux, chef-lieu de C^{ton}.

- RIVIERE A.:
ADI, CHMS 1065, 1465-1470.

MONTUSCLAT

A^{tr} du Puy, C^{ton} de St-Julien-Chapteuil

- SAURON:
ADHI, 3E 208, 1493-1499.

Le PUY-EN-VELAY

Chef-lieu de Département

- PEYRE J. de:
ADHI, G 5, 1253-1348: 184 feuillets.
ADHI, G 6, 1286-1348: 194 feuillets.
ADHI, G 7, 1320-1331: 81 feuillets.

ADHI, G 8, 1321-1344: 145 feuillets.
ADHI, G 9, 1324-1348: 139 feuillets.
ADHI, Hôtel-Dieu 1B 905, 1330-1344: 136 feuillets.

ADHI, G 10, 1340-1347: 144 feuillets.
ADHI Hôtel-Dieu 1B 906, 1341-1348.

- VERIAC G.:
ADHI, G 11, 1323-1345, 213 feuillets.

- MAYNIER:
ADHI, 3E 293, 1385-1386.

- PRANLARY J.:
ADHI, G 12, 1433-1479: 248 feuillets.

- MAURET J.:
ADHI, Hôtel-Dieu 1C 14, 1444-1450: 73 feuillets.

- GIRARD:
ADHI, 3E 274, 1449-1460.

- MALTRAIT J.:
ADHI, G 13, 1450-1467: 275 feuillets.
ADHI, G 14, 1458-1478: 315 feuillets.

- PRADIER P.:
ADHI, G 15, 1452-1457: 64 feuillets.

- PELISSE G.:
ADHI, G 16, 1473-1487: 243 feuillets.
ADHI, 3E 305, 1480-1484.

- PASCAL E.:
ADHI, 3E 302, XV^e siècle.

- DELAIGUE:
ADHI, 3E 254/1, 1469-1473.
ADHI, 3E 254/2, 1480-1490.

- RICHON J.:
ADHI, G 17, 1475-1483: 181 feuillets.
ADHI, G 18, 1476-1485: 142 feuillets.

ADHI, G 19, 1485-1498: 329 feuillets.

- BOYER:
ADHI, 3E 242/1, 1498-1515.

ROCHE-EN-REGNIER

A^{tr} du Puy, C^{ton} de Vorey

- LAVEZE A. de:
ADHI, 3E 356, 1473.

VOREY

A^{tr} du Puy, chef lieu de C^{ton}.

- SABATIER M.:
ADHI, 3E 450, 1465-1467: en très mauvais état.

DIVERS

- THOLOZE Cl.:
ADHI, 1J 639, XV^e siècle: manuscrit notarié composé de notes diverses (religieuses, grammaticales et juridiques) et d'essais de plume.

***DIOCESE
D'UZES***

ARAMONA^r de Nîmes, chef-lieu de C^{ton}.

- Notaire non identifié:
ADG, 2E 12/1, 1407-1418.
- PINET J.:
ADG, 2E 12/2, 1453.
- CLET G.:
ADG, 2E 12/3, 1470-1477.
- BONNET J.:
ADG, 2E 1/10, 1486-1501: fragment
ADG, 2E 12/4, 1488-1506: Rubrique en tête.
- CHAUSIT J.:
ADG, 2E 12/5, 1498-1509.

BAGNOLS-SUR-CEZEA^r de Nîmes, chef-lieu de C^{ton}.

- MARTIN J.:
ADG, 2E 15/1, 1348.
- CAZE A. de:
ADG, 2E 14/839, 1349-1350: fragment.
- COMBONESI P.:
AVI, Ms 4039, 1363-1366.
- SALABARDI B.:
ADG, 2E 14/16, 1367-1371.
- FAGES G.:
ADG, 2E 14/17, 1372-1374: fragments.
ADBdR, 56H 3054, 1431: un cahier, brèves.
ADBdR, 56H 3055, 1430-1447: 20 feuillets, étendues.
- COLLORGUE G. de:
ADG, 2E 14/18, 1373-1382.
- MARTIN R.:
BN, Nal 538, 1384.
BN, Nal 539, 1390.
- MARTIN P.:
ADG, 2E 15/2, 1399.
- COURTS A. des:
ADG, 2E 14/19, 1401-1402.
- RICOU J.:
ADG, 2E 15/4: 1417-1420.
- GUIRAUD G.:
ADG, 2E 1/1225, 1423.
ADG, 2E 14/26, 1456-1458.
- PONS V.:
ADBdR, 56H 3060, 1427-1447: un cahier, étendues.
ADG, 2E 14/20, 1436-1455.
ADBdR, 56H 3062, 1439-1461: 2 cahiers, étendues.
ADG, 2E 14/21, 1440: fragment.
ADBdR, 56H 3061, 1440-1447: un cahier, étendues.
ADG, 2E 14/22, 1443-1463.
ADG, 2E 15/5, 1447-1448: rubrique en tête.
ADG, 2E 15/6, 1451: fragment.
- ADG, 2E 15/7, 1454.
- ADG, 2E 15/8, 1464: en mauvais état.
- RICHARDI
ADG, 2E 14/23, 1451-1452.
ADG, 2E 14/24, 1461-1464.
ADG, 2E 14/25, 1462-1463.
- VINCENT F.:
2E 15/110, 1451: rubrique en tête.
- MERCIER G.:
ADG, 2E 15/9, 1451-147.
ADG, 2E 14/27, 1460-1463: fragment.
ADG, 2E 15/10, 1472-1473.
ADG, 2E 15/11, 1472-1479.
ADG, 2E 1/1227, 1476-1477.
ADG, 2E 15/12, 1479.
ADG, 2E 15/13, 1479-1480.
ADG, 2E 14/28, 1479-1484.
ADG, 2E 15/15, 1482.
ADG, 2E 15/14, 1482-1494.
ADG, 2E 14/29, 1483.
ADG, 2E 15/17, 1484: rubrique en tête.
ADG, 2E 15/16, 1484: rubrique en tête.
ADG, 2E 15/18, 1495: incomplet.
ADG, 2E 15/19, 1498-1500.
ADG, 1E 14/1310, XV^e-XVI^e.
- MOSSERII P.:
ADG, 2E 14/117, 1454-1460.
ADG, 2E 15/28, 1476-1477: rubrique in fine.
ADG, 2E 15/29, 1470: rubrique in fine.
- Notaire non identifié (Raymond ...):
ADBdR, 56H 3063, 1456-1458: un cahier.
- JAUFREDI S.:
ADG, 2E 14/47, 1456-1470: fragment.
ADG, 2E 15/26, 1462-1473.
ADG, 2E 14/48, 1464-1466: rubrique en tête.
ADG, 2E 14/49, 1467: fragment.
ADG, 2E 14/50, 1468: brèves.
ADG, 2E 14/51, 1468: fragment.
ADG, 2E 14/52, 1469: rubrique en tête.
ADG, 2E 14/53, 1470-1471.
ADV, 3E 27/5, 1471-1472: brèves.
ADG, 2E 14/54, 1472.
ADG, 2E 15/27, 1475-1478.
ADG, 2E 1/1310, XV^e-XVI^e.
- ARTIFFELLI G.:
ADG, 2E 15/20, 1460.
ADG, 2E 14/21, 1462.
ADG, 2E 14/22, 1464-1465: minutes reliées avec celles de P. VINCENT.
ADG, 2E 14/23, 1466.
ADG, 2E 14/24, 1469-1470.
ADG, 2E 14/25, 1473.
- MOSSERII A.:
ADG, 2E 14/30, 1463-1475.
ADG, 2E 14/31, 1468-1469.
ADG, 2E 14/32, 1473-1474.
ADG, 2E 14/33, 1474-1475: rubrique en tête.
ADG, 2E 14/34, 1475.

- ADG, 2E 14/35, 1476-1477: rubrique en tête.
ADV, 3E 1/390, 1478.
ADG, 2E 1/1310, XV^e-XVI^e.
- SORBIER J.:
ADG, 2E 14/36, 1463: fragment.
ADG, 2E 14/37, 1467: fragment.
ADG, 2E 14/38, 1477-1479.
ADG, 2E 14/39, 1480-1487.
ADG, 2E 14/118, 1481-1551.
ADG, 2E 14/40, 1484-1496: 8^{ème} registre de ce minutier.
ADG, 2E 14/41, 1486-1496: rubrique en tête, 6^{ème} registre de ce minutier.
ADG, 2E 14/42, 1488-1510: fragments.
ADG, 2E 14/43, 1488-1489.
ADG, 2E 14/44, 1490-1491: fragment.
ADG, 2E 14/119, 1497-1527.
ADG, 2E 14/45, 1499-1510: fragment.
- GRANGES J. de:
ADG, 2E 15/30, 1469-1471.
- PULTRIMENT:
ADG, 2E 15/31, 1476-1478.
- GIRARD J.:
ADG, 2E 14/55, 1478-1479.
ADG, 2E 14/56, 1480.
ADG, 2E 1/1226, 1496-1499.
- REBOUL G.:
ADG, 2E 14/57, 1480: rubrique en tête.
- CHARRIER:
BN, Nal 1693, 1480-1633: recueil de divers actes pour la famille Charrier passés par des notaires de Bollène, Mornas, Piolenc, et Bagnols-sur-Cèze.
- BELLEGARDE L. de:
ADG, 2E 14/58, 1480-1499: brèves.
ADG, 2E 14/59, 1480-1512.
ADBdR 56H 3039, 1482-1492: un cahier.
ADG, 2E 14/60, 1484.
ADBdR, 56H 3040, 1484-1502; un cahier.
ADG, 2E 14/61, 1485.
ADG, 2E 14/62, 1486.
ADG, 2E 14/64, 1486.
ADG, 2E 14/63, 1486-1487.
ADG, 2E 14/65, 1486-1518.
ADG, 2E 14/66, 1487.
ADG, 2E 14/67, 1488.
ADG, 2E 14/68, 1488.
ADG, 2E 14/140, 1487: notes reliées avec celles de S. BLISSON.
ADG, 2E 14/69, 1488-1507.
ADG, 2E 14/70, 1489: rubrique en tête.
ADG, 2E 14/71, 1490-1491.
ADBdR, 56H 3038, 1490-1491: fragment, étendues.
ADG, 2E 14/72, 1490-1507.
ADG, 2E 14/73, 1490-1511: rubrique en tête.
ADG, 2E 14/74, 1491-1508.
ADG, 2E 14/75, 1493: rubrique en tête.

- ADG, 2E 14/76, 1494: rubrique in fine.
ADG, 2E 14/77, 1495-1499.
ADG, 2E 14/78, 1495: rubrique en tête.
ADG, 2E 14/79, 1496: rubrique en tête.
ADG, 2E 14/80, 1496.
ADG, 2E 14/81, 1497: rubrique en tête.
ADG, 2E 14/82, 1497-1499: rubrique en tête.
ADG, 2E 14/83, 1497-1512.
ADG, 2E 14/84, 1497-1507.
ADG, 2E 14/85, 1499.
ADG, 2E 1/1310, XV^e-XVI^e.
- BLISSON S.:
ADG, 2E 14/140, 1487: notes reliées avec celles de L. de BELLEGARDE.
ADG, 2E 1/1224, 1497-1498.
- TARDIVI M.:
ADG, 2E 1/11, 1488-1500.
ADG, 2E 1/12, 1493-1500.
- SORBIER F.:
ADG, 2E 15/32, 1490.
ADG, 2E 15/33, 1494.
ADG, 2E 15/34, 1495.
- Divers notaires:
ADG, 2E 15/697, XV^e-XVI^e.

BARJAC

A^{rr} d'Alès, chef-lieu de C^{ton}.

De nombreux actes concernant Barjac figurent dans les registres de notaires de Lagorce, en Vivarais, essentiellement dans ceux de Jean de Montredon et de Pierre Eyrulph qui instrumentaient souvent en Uzège.

- ROVERET B. de:
ADG, 2E 14/767, 1368-1375.
- CROSCO A. de:
ADG, 1E 3066, 1499-1500.
- BERGONGHON:
ADG, 2E 1/1222, 1443.

BOUCOIRAN

A^{rr} d'Alès, C^{ton} de Lédignan.

- BRUN J.:
ADG, 2E 1/1302, 1474.
ADG, 2E 76/1, 1488-1507: étendues, rubrique en tête.
ADG, 2E 76/2, 1493-1524: étendues, rubrique en tête.

BROUZET-LES-ALES

A^{rr} d'Alès, C^{ton} de Vézenobres.

- BOIRARGUES B.:

ADG, hop Alès H 147, 1322.

CASTILLON-DU-GARD

A^{tr} de Nîmes, C^{ton} de Remoulin.

- DURANT J.:
ADG, 2E 1/119, 1352-1358: notaire du hameau de Foussignargues.

CAVILLARGUES

A^{tr} de Nîmes, C^{ton} de Bagnols-sur-Cèze.

- GAY B.:
ADV, 3E 38/13, 1367-1375.
ADV, 3E 38/14, 1383-1395.
- ALAMAND J.:
ADG, 2E 15/362, 1439-1480.
ADG, 2E 15/363, 1439-1481.
ADG, 2E 15/364, 1440-1467.
ADG, 2E 15/365, 1441-1448: rubrique en tête.
ADG, 2E 15/366, 1444-1449.
ADG, 2E 15/367, 1448-1483.
ADG, 2E 15/368, 1449-1461: rubrique en tête.
ADG, 2E 15/369, 1451-1463: rubrique en tête.
ADG, 2E 15/370, 1451-1486.
ADV, 3E 27/4, 1453-1456.
ADG, 2E 15/371, 1457.
ADG, 2E 1/1314, 1461-1464.
ADG, 2E 15/372, 1466.
ADG, 2E 15/373: 1469-1472: incomplet.
- TARDIVY M.:
ADG, 2E 1/11, 1488-1500.
ADG, 2E 15/374, 1488-1492.
ADG, 2E 1/12, 1493-1500.
ADG, 1E 3068, 1498-1502: étendues.

CORNILLON

A^{tr} de Nîmes, C^{ton} de Pont-St-Esprit.

- PINET Cl. de:
ADG, 2E 1/101, 1480-1510: rubrique en tête, étendues.
ADH, 2E 95/34, 1477-1485.

FOURNES

A^{tr} de Nîmes, C^{ton} de Remoulin.

- GRASCI P.:
AVI, Ms 3184, 1379-1413: exerce aussi à Remoulin.
- CONIGNON J.:

ADH, 2E 95/209, 1488-1499: incomplet.

GENOLHAC

A^{tr} d'Alès, chef-lieu de C^{ton}.

Plusieurs notaires de Villefort instrumentent souvent à Génolhac et réciproquement: savoir alors dans quelle bourgade ils résident est délicat. Aussi, nous avons préféré recenser indistinctement les praticiens de Villefort et de Génolhac qui sont classés à la lettre V.

GRAVIERES

A^{tr} de Largentière, C^{ton} des Vans.

- DELAVIE J.:
ADA, 2E 1910, 1460-1470.
- DELAVIE G.:
ADA, 2E (MJ) 25, 1474-1490.

LAUDUN

A^{tr} de Nîmes, C^{ton} de Roquemaure.

- RANCHET J.:
AVI, Ms 4075, 1444-1451.

LES MALONS

A^{tr} d'Alès, C^{ton} de Génolhac.

- BRAICY G. et M.:
ADL, 3J 683, 1469-1489.

MONTRIN

A^{tr} de Nîmes, C^{ton} d'Aramon.

- MONTAURON E.:
ADG, 2E 35/382, 1367.
- LAFONT A.:
ADG, 2E 35/57, 1396-1405: brèves.
ADG, 2E 35/58, 1409: brèves.
- Notaire non identifié:
ADG, 2E 1/961, XV^e: brèves, fragments.
- LEVESQUE G.:
ADG, 2E 35/59, 1415-1417.
ADG, 2E 35/60, 1423-1429.
ADG, 2E 35/61, 1433-1445.
ADG, 2E 35/62, 1447: brèves.
- GARNIER D.:
ADG, 2E 35/63, 1432-1441.
- BERGOND S.:
ADG, 2E 35/64, 1452-1480.
ADG, 2E 35/65, 1465-1483.
ADG, 2E 35/66, 1483-1498.

ADG, 2E 35/67, 1488-1497.

ADG, 2E 35/68, 1494-1500.

- LEVESQUE J.:

ADG, 2E 1/128, 1452-1453: brèves, rubrique en tête.

ADG, 2E 1/129, 1462-1463: brèves, rubrique en tête.

ADG, 2E 1/130, 1463-1467: brèves, rubrique en tête.

ADG, 2E 1/131, 1466-1467: brèves, rubrique en tête.

ADG, 2E 1/132, 1467-1468: brèves, rubrique en tête.

ADG, 2E 1/133, 1468-1469: brèves, rubrique en tête.

ADG, 2E 1/134, 1469-1470: brèves, rubrique en tête.

ADG, 2E 1/135, 1471-1472: brèves, rubrique en tête.

ADG, 2E 1/961, XV^e.

- DAUREL A.:

ADG, 2E 35/70, 1456-1466: rubrique en tête.

ADG, 2E 35/71, 1463: brèves, rubrique en tête.

ADG, 2E 35/72, 1468: brèves, rubrique en tête.

ADG, 2E 35/73, 1469: brèves, rubrique en tête.

- AURA A. de:

ADG, 2E 18/505: 1463.

- BERTRAND A.:

ADG, 2E 35/92, 1488-1490: rubrique en tête, étendues.

ADG, 2E 35/93, 1489-1515: rubrique en tête.

ADH, 2E 95/367, 1492.

ADG, 2E 35/94, 1496-1497: quelques actes de 1414 et 1415 sont mêlés à ce registre.

ADG, 2E 38/49, 1494-1508.

- BERTRAND E.:

ADH, 2E 95/367, 1492.

ADH, G 3445, 1492.

PEYREMALE

A^{rr} d'Alès, C^{ton} de Bessèges.

-Notaire non identifié:

ADG, 2E 18/511, 1472: fragments.

PONTEILS

A^{rr} d'Alès, C^{ton} de Génolhac.

- ALHARD R.:

ADL, 3E 10, 1325-1343.

PONT-St-ESPRIT

A^{rr} de Nîmes, chef-lieu de C^{ton}.

- GUIMARD R.:

ADG, 2E15/598, 1443-1448.

- MENESCLANS N.:

ADG, 2E 25/62, 1482-1509: rubrique en tête.

- PASTORIS N.:

ADG, 2E 14/781, 1495: fragments.

PORTES

A^{rr} d'Alès, C^{ton} de Génolhac.

- GROSSANOVERIA G.:

ADG, 2E 23/171, 1347-1358: rubrique en tête.

ADG, 2E 23/172, 1351-1369: rubrique en tête.

ADG, 2E 23/173, 1382-1390: rubrique en tête.

ADH, 2E 96/42, 1361-1363.

ADH, 2E 96/43, 1363-1366.

ADH, 2E 96/44, 1385-1391.

ADH, 2E 96/45, 1422: brèves, reconnaissances pour le baron de Portes.

- EUZIERE J.:

ADG, 2E 14/782, 1365-1381.

ADG, 2E 14/783, 1381-1383: rubrique en tête.

ADG, 2E 1/1378, 1364-1403.

- SERVILI J.:

ADG, 2E 14/784, 1384.

- BRUGUIER A.:

ADH, 2E 96/235, 1403.

BRO, non côté, 1430-1438.

- COMANDIRIEN G.

ADG, 2E 14/785, 1424-1425: fragments.

- GINHOUX J.:

ADG, 2E 14/786, 1424: rubrique en tête.

ADG, 2E 14/787, 1427-1470.

BRO, non côté, 1450.

ADH, 2E 96/236, 1451-1452: brèves.

ADH, 2E 96/237, 1453-1454: brèves.

ADH, 2E 96/238, 1454-1456: brèves.

ADG, 2E 14/788, 1457: rubrique en tête.

ADG, 2E 14/789, 1459-1460.

ADG, 2E 14/790, 1461-1466.

ADG, 2E 14/791, 1462.

- TUFFET H.:

ADG, 2E 14/793, 1438: rubrique en tête.

ADG, 2E 14/794, 1441.

ADG, 2E 14/795, 1447-1471.

- POUGES B.:

ADG, 2E 14/706, 1449.

- GINHOUX G.:

ADG, 2E 14/792, 1489.

- LAURENCE J.:

ADG, 2E 14/810, 1492: fragments.

REMOULINS

A^{tr} de Nîmes, chef-lieu de C^{ton}.

- GRASCI P.:
AVI, Ms 3184, 1379-1413: 90 feuillets, exerce aussi à Fournès.

ROQUEMAURE

A^{tr} de Nîmes, chef-lieu de C^{ton}.

- GAZAGNE J.:
ADG, 2E 35/295, 1408-1417.
- CHABERT J.:
ADG, 2E 35/296, 1436-1460.

St-ALEXANDRE

A^{tr} de Nîmes, C^{ton} de Pont-St-Esprit.

- GIRARD J.:
ADG, 2E 14/814, 1473-1474.
ADG, 2E 14/815, 1476-1504: rubrique générale.
ADG, 2E 14/816, 1479-1489.
ADG, 2E 14/817, 1479-1482.

St-AMBROIX

A^{tr} d'Alès, chef-lieu de C^{ton}.

- SABATIER P.:
ADG, 2E 14/829, 1374-1379.
ADG, 2E 14/830, 1412-1416: fragment.
- MONTREAL B. de:
ADA, 2E 1345, 1380, brèves, registre complet de très petit format, de nombreux actes concernent la région des Vans.
- BRUGUIER J. de:
ADG, 1E 3116, 1394: fragments d'un registre d'un notaire instrumentant entre St Ambroix et Alès.
- VILAS B.:
ADG, 2E/14 831, 1397-1399
ADG, 2E/14 832, 1405-1410.
- GUIN R.:
ADG, 2E 23/210, 1423-1428.
BRO, non côté, 1423-1455.
- BRUGUIER G.
ADG, 2E 14/833, 1453-1456.
- MERCADIL S.:
ADG, 2E 1/1282, 1464-1467.
ADG, 2E 1/1283, 1474-1480.

ADG, 2E 51/245, 1495-1523.
ADG, 2E 56/135, 1433-1472.
ADG, 2E 56/136, 1441-1452.

- MALET A.:
ADG, 2E 57/31, 1480.
- MALET J.:
ADG, 2E 56/137, 1485.
- MIRMAND G.:
ADG, 2E 51/249, 1498-1514.

Ste-CECILE-D'ANDORGE

A^{tr} d'Alès, C^{ton} de La Grand' Combe.

- AUTUN J. d':
Le notaire Jean d'AUTUN réside au mas Champclos.
ADG, 2E 14/797, 1459-1485.
ADG, 2E 23/27, 1464-1485.
BRO, non côté, 1466-1519.
ADG, 2E 23/28, 1466-1526.
ADG, 2E 23/29, 1468.
ADG, 2E 23/30, 1468-1508.
ADH, 2E 96/14, 1469-1470.
ADG, 2E 14/798, 1472.
ADG, 2E 23/31, 1472-1480.
ADG, 2E 23/32, 1475-1519.
ADG, 2E 23/33, 1475-1496.
ADG, 2E 14/799, 1477-1480.
ADG, 2E 23/35, 1480-1498.
ADH, 2E 96/15, 1481-1483.
ADH, 2E 96/16, 1484/1487.
ADG, 2E 23/36, 1485-1501.
ADG, 2E 23/37, 1487-1494.
NIM, Ms 602, 1487-1516.
ADG, 2E 23/38, 1490-1491.
ADH, 2E 96/17, 1492/1496.
ADH, 2E 96/18, 1497-1499.
- Notaire non identifié:
ADG, 2E 18/511, 1477.
- AUTUN A.d':
BRO, non côté, 1496-1535.
ADG, 2E 23/41, 1497-1499.
ADG, 2E 23/42, 1497-1504.

St-GENIES-DE-MALGOIRES et SAUZET

A^{tr} de Nîmes, C^{ton} de St-Chartes.

- PELADAN L.:
ADG, 2E 1/473, 1462-1463: rubrique en tête.
ADG, 2E 1/474, 1463-1464: rubrique en tête.
ADG, 2E 1/475, 1465-1467: rubrique en tête.
ADG, 2E 1/476, 1466-1467: rubrique en tête.
ADG, 2E 1/477, 1472-1473: rubrique en tête.
ADG, 2E 1/478, 1473-1474.
ADG, 2E 1/479, 1474-1475: rubrique en tête.

- ADG, 2E 1/480, 1477-1478: rubrique en tête.
ADG, 2E 1/481, 1481-1482: rubrique en tête.
ADG, 2E 1/482, 1483-1484: rubrique en tête.
ADG, 2E 1/483, 1484-1485: rubrique en tête.
ADG, 2E 1/484, 1486-1487: rubrique en tête.
ADG, 2E 1/485, 1487-1488.
ADG, 2E 36/962, 1490: brèves.
ADG, 2E 76/224, 1492-1501.
ADG, 2E 1/486, 1493-1494.: rubrique en tête.
ADG, 2E 1/487, 1497-1498: rubrique en tête.
ADG, 2E 1/488, 1499-1500: rubrique en tête.
- PHILIPPE G.:
ADG, 2E 76/222, 1467-1494: avec des actes de
MOLUERI.
ADG, 2E 76/223, 1482-1498.
- MOLUERIE S.:
ADG, 2E 76/222, 1467-1494: avec des actes de
PHILIPPE.
ADG, 2E 76/225, 1488-1511.

St-JEAN-DE-MARUEJOLS

A^{rr} d'Alès, C^{ton} de Barjac.

- USACIO P. d':
ADG, 2E 23/207, 1386-1389.
ADG, 2E 23/208, 1386-1396.
NIM, Ms 583, 1387-1392.
BRO, non côté, 1390-1396.
- SABATIER P.:
ADG, 2E 23/207, 1386-1389.
ADG, 2E 23/208, 1386-1396.
- St LEONARD P. de:
ADG, 2E 3/209, 1416-1417.

St-LAURENT-DES-ARBRES

A^{rr} de Nîmes, C^{ton} de Roquemaure.

- BARRI P.:
ADG, 2E 25/64, 1492-1526: rubrique en tête.

St-MAURICE-DE-CASESVIEILLES

A^{rr} d'Alès, C^{ton} de Vézenobres.

- COMTE B.:
ADBdR, 56H 3053, 1348: 72 feuillets, brèves.
- NERS J. de:
ADBdR, 56H 3058, 1361-1366: un cahier,
brèves.
ADBdR, 56H 3059, 1359-1364: 132 feuillets,
brèves.
- BOMBIER E.:
*Exerce sur plusieurs paroisses dont St-Cézaire,
Gauzignan, Moussac et Brignon.*
ADBdR, 56H 3043: 1369-1379: un cahier,
brèves.

- ADBdR, 56H 3044: 1369: 49 feuillets, étendues.
ADBdR, 56H 3045, 1370: 35 feuillets, étendues.
ADBdR, 56H 3046, 1374-1375: 46 feuillets,
étendues.
ADBdR, 56H 3047, 1374-1375: 45 feuillets,
étendues.
ADBdR, 56H 3048, 1376-1384: 132 feuillets,
brèves.
ADBdR, 56H 3049, 1386-1391: 63 feuillets,
étendues.
ADBdR, 56H 3050, 1387-1393: 98 feuillets,
étendues.
ADBdR, 56H 3051, 1392-1393: 94 feuillets,
brèves.
ADBdR, 56H 3052, 1392-1395: un cahier,
brèves.
- MERCIER D.:
*Exerce à St Maurice-de-Casesvieilles, St-
Cézaire, Brignon et St-Hippolyte-de-Caton.*
ADBdR, 56H 3056, 1437-1441: 190 feuillets,
brèves.

St-MICHEL-D'EUZET

A^{rr} de Nîmes, C^{ton} de Bagnols-sur-Cèze.

- BLACHON E.:
ADG, 2E 1/887, 1324-1338: fragments.

SERNHAC

A^{rr} de Nîmes, C^{ton} d'Aramon.

- CATREBAR R.:
ADG, 2E 35/8-8, 1487-1504: rubrique en tête.
ADG, 2E 35/89, 1487-1491: rubrique en tête.
ADG, 2E 24/141, 1488-1490.
ADG, 2E 35/90, 1493-1502: rubrique en tête.
ADG, 2E 35/91, 1493-1496: rubrique en tête.
ADG, 2E 1/665, 1493-1498.

THARAUX

A^{rr} d'Alès, C^{ton} de Barjac.

- USACIO P. d':
ADG, 2E 23/207, 1386-1389.
ADG, 2E 23/208, 1386-1396.
NIM, Ms 583, 1387-1392.
BRO, non côté, 1390-1396.
- SABATIER P.:
ADG, 2E 23/207, 1386-1389.
ADG, 2E 23/208, 1386-1396.
- St LEONARD P. de:
ADG, 2E 3/209, 1416-1417.

TAVEL

A^{tr} de Nîmes, C^{ton} de Roquemaure.

- Notaire non identifié:
ADG, 2E 60/128, XV^e-XVI^e: recueil d'actes divers.

TRESQUES

A^{tr} de Nîmes, C^{ton} de Bagnols-sur-Cèze.

- LIOUC R. de:
ADG, 2E 15/609, 1392-1406.
- DIDIER:
ADG, 2E 15/610, 1437-1438.
- MONTAUD G.:
ADG, 2E 15/611, 1453-1456.

UZES

A^{tr} de Nîmes, chef-lieu de C^{ton}.

- AONDY B.:
AN, 265AP 68, 1302: reconnaissances.
AN, 265AP 72, 1327: reconnaissances.
- REBULLI:
AN, 265AP 71, 1323: reconnaissances.
AN, 265AP 69, 1325-1331: reconnaissances.
AN, 265AP 73, 1329: reconnaissances.
AN, 265AP 74, 1336: reconnaissances.
- REGARDY:
AN, 265AP 97, 1348: 340 feuillets.
- CAZE A. de:
ADG, 2E 14/839, 1349-1350: fragment.
- BERTRAND P.:
ADG, A 3, f°2444, 1390: analyse partielle d'un registre de ce notaire insérée dans le sommaire des archives de la sénéchaussée.
- BRUGUIER A.:
ADG, 2E 23/212, 1434-1439.
ADG, 2E 23/211, 1492-1434.
- SOLIER A. du:
ADG, 2E 71/250, 1443-1493.
- SEVEYRAC P.:
ADG, 2E 36/988, 1441-1443: rubrique en tête.
- BLANCHARD J.:
AVI, Ms 1851, 1445: rubrique en tête, reconnaissances pour le seigneur de Laudun.
- MAUGRAS P.:
ADG, 2E 71/262, 1447: brèves, un cahier.
- CODOLET:
AN, 265AP 82, 1463-1543: reconnaissances.
- SAUVAIRE A.:
ADG, 2E 71/263, 1467-1469.
- RULIN G.:
ADG, 2E 71/263, 1469: étendues, un cahier.
- ANDRE S.:

- ADG, 2E 1/683, 1470-1471: rubrique en tête.
- ADG, 2E 39/431, 1470-1488.
- ADG, 2E 1/684, 1471-1472: rubrique en tête.
- ADG, 2E 1/685, 1472-1473: rubrique en tête.
- ADG, 2E 1/686, 1476-1477: rubrique en tête.
- ADG, 2E 1/687, 1478-1479: rubrique en tête.
- ADG, 2E 1/688, 1483-1485: rubrique en tête.
- ADG, 2E 1/689, 1485-1488.
- ADG, 2E 1/690, 1488: fragment.
- ADG, 2E 1/1120, 1495-1500.

- MALMAZET A. de:
ADG, 2E 71/264, 1477-1478: brèves.
- RODIER E.:
ADG, 2E 71/265, 1490-1495: brèves.
ADG, 2E 71/266, 1495-1510: brèves.

VALLABREGUES

A^{tr} de Nîmes, C^{ton} de Beaucaire.

- GAY V.:
ADG, 2E 1/708, 1420-1430.
- ESPIARD L.:
ADG, 2E 72/124, 1421-1425: un cahier.
- ESPIARD L. et O.:
ADG, 2E 1/709, 1424-1447.
- ESPIARD O.:
ADG, 2E 72/125, 1447-1452.
- CARRIERE B.:
ADG, 2E 1/710, 1463-1466.
ADG, 2E 1/711, 1481-1501.
- ESPIARD R.:
ADG, 2E 1/712, 1464-1467: rubrique en tête.
ADG, 2E 1/713, 1468-1471.
ADG, 2E 1/714, 1468-1474.
ADG, 2E 1/715, 1476-1480: rubrique en tête.
- GAY G.:
ADG, 2E 1/716, 1474-1480.
- CARRIERE A.:
ADG, 2E 1/717, 1486-1505.
- ESPIARD P.:
ADG, 2E 1/720, 1493-1496: rubrique en tête.
ADG, 2E 1/721, 1496-1514: rubrique en tête.
ADG, 2E 1/722, 1497-1501: rubrique en tête.
- ASAGAT V.:
ADG, 2E 1/726, 1495-1502.

Les VANS

A^{tr} de Largentière, chef-lieu de C^{ton}.

- FABRE G.:
ADA, 2E (MJ)2, 1350-1356: un cahier, étendues.
- HERMENGAUD:
ADA, 2E (MJ)3, 1368: un cahier, étendues.
- LIGOGNES G.:
ADA, 2E (ML)1, 1382-1390: 54 feuillets,

- étendues.
ADA, 2E (MJ)12, 1405-1406.
ADA, 13J 19 (pièce 25), 1406: 8 feuillets.
- FONTAINES P.:
ADA, 2E (MJ)7: 1394-1396.
- FOLCHER S.:
ADA, 2E 1346, 1400-1401.
- GARNIER P.:
ADA, 2E 1895, 1402-1404: notaire impérial, les actes de ce registre concernent essentiellement le Gévaudan, Ste Marguerite Lafigère, Faugères, St-Laurent-les-Bains..., brèves, 40 feuillets.
ADA, 2E 1896, 1403-1424: étendues, 4 cahiers, un acte est passé à Châteauneuf de Randon, *in operatorio habitacioni Guillelmi Garnerii genitor mei notarii subscripti*, (f°2).
ADA, 2E 1897, 1413-1422.
ADA, 13J 19 (pièce 7), 1422: 4 feuillets, étendues
ADA, 2E 1898, 1423-1424.
ADA, 2E 1899, 1424-1425.
ADA, 2E 1900, 1424-1443.
ADA, 2E 1901, 1436-1437.
- COYRAS P.:
ADA, 2E (MJ)13, 1410-1417.
ADA, 13J 19 (pièce 6), 1412: feuillets 80 à 82.
ADA, 2E (MJ)14, 1417-1420: brèves, rubrique en tête, 114 feuillets.
ADA, 13J 19 (pièce 17), 1419: 2 feuillets.
ADA, 2E (MJ)15, 1421-1424.
ADG, 2E 1/1242, 1421-1426.
- NICOLAS E.:
ADA, 2E 10792, 1446-1471: étendues.
- FERRAND L.:
ADA, 2E 1913, 1449-1483.
- GARNIER R.:
ADA, 2E 1904, 1466.
ADA, 2E 19246, 1446-1468.
ADA, 2E 1902, 1453-1486: 5 cahiers.
ADA, 2E 1903, 1460-1472: cahiers épars.
ADA, 13J 19 (pièce 8), 1462: 6 feuillets.
ADA, 13J 17, 1480: 2 feuillets.
- COYRAS G.:
ADA, 2E 1908, 1456.
- Notaire non identifié:
ADA, 13J 17, 1470-1483: 3 feuillets.
- Notaire non identifié:
ADA, 13J 17, 1477: 5 feuillets dont les 3 derniers sont collés entre eux.
- CALMETTE J.:
ADA, 2E 1909: 1479-1480.
- COYRAS J.:
ADG, 2E1 1241, 1481-1515.
ADA, 2E (MJ) 27, 1483-1508.
ADA, 13J 19 (pièce 16), 1494: 2 feuillets.
ADA, 2E 10793, 1496-1510: étendues,

- incomplet.
ADA, 2E 19245, 1484-1486: feuillets 24 à 102.
ADA, 13J 19 (pièce 12), 1489: 4 feuillets.
ADA, 13J 19 (pièce 14), 1489: 7 feuillets.
ADA, 13J 19 (pièce 14 bis), 1489: 4 feuillets.
- FERRAND P.:
ADA, 2E 1913, 1483-1501.
ADA, 13J 19 (pièce 30), 1485: 3 feuillets.
ADA, 2E 1914, 1485-1486.
- Notaire non identifié:
ADA, 2E 19244, 1490-1508.
- CASTANHET A.:
ADA, 2E 1414, 1491: feuillets 79 à 82, brèves.
- Notaire non identifié:
ADA, 2E 19243, 1497.
- Notaire non identifié:
ADA, 13J 19 (pièce 33), 1494: 2 feuillets.
- JOYEUSE A.:
ADA, 2E 1911, 1494-1500.
- GARNIER A.:
ADA, 2E 1905, 1494-1497.
ADA, 2E 1906, 1496-1506.

VERFEUIL

A^{rr} de Nîmes, C^{ton} de Lussan.

- Notaires non identifiés:
ADG, 2E 14/844, XV^e-XVIII^e.

VILLEFORT et GENOLHAC

A^{rr} de Mende, chef-lieu de C^{ton}.
A^{rr} d'Alès, chef-lieu de C^{ton}.

Plusieurs notaires de Villefort instrumentent souvent à Génolhac et réciproquement: savoir alors dans quelle bourgade ils résident est délicat. Aussi, nous avons préférer recenser indistinctement ici les praticiens de Villefort et de Génolhac.

- Notaire non identifié:
ADL, 3E 6457, fin XIV^e: feuillet 49 d'un registre.
- CHABOTTE R.:
ADL, 3E 5037, 1322-1323: actes contenus dans un registre de G. OYLARD.
- RAYMOND P.:
BRO, non côté, 1344.
ADL, 3E 6463, 1379.
- GAUSSELIN:
BRO, non côté, 1355-1385.
- OYLARD G.:
ADL, 3E 2321, 1364-1380.
ADL, 3E 5036, 1375-1390.

- ADL, 3E 2322, 1377-1391: fragment.
 ADL, 3E 2323, 1378-1386.
 BN, Nal 1840, 1379-1380.
 GRA, TJ, 1342-1343.
 ADL, 3E 5037, 1389-1390.
- DUPASSEUR J.:
 ADG, 2E 1/120, 1358.
 BN, Nal 1839, 1364-1367.
 ADL, 3E 1472, 1365-1373.
 ADG, 2E 1/121, 1366-1371.
 ADL, 3E 10330, 1369-1370: feuillets 340 à 355, cahier relié avec les minutes de Jean et Laurent DOLADILHE et de Laurent PELET:
 ADL, 3E 1473, 1370-1376.
 ADL, 3E 6441, 1373-1378: fragment.
 ADG, 2E 1/122, 1374-1375.
 ADG, 2E 28/84, 1376-1378: rubrique en tête, brèves.
 ADL, 3E 1474, 1376-1400.
 BN, Nal 1840, 1379-1380.
 ADG, 2E 28/85, 1380.
 ADH, 2E 96/35, 1385-1386.
 ADL, 3E 6442, 1391: fragment.
- Notaire non identifié:
 ADL, 3E 6437, 1374-1376.
- ROBERT P.:
 BRO, non côté, 1394-1440.
- DOLADILHE J.:
 ADL, 3E 1368, 1391-1395: étendues.
 ADL, 3E 1369, 1395-1421: étendues.
 ADL, 3E 1379, 1400: brèves.
 ADL, 3E 1370, 1400-1408: étendues.
 ADL, 3E 5291, 1400-1412: rubrique en tête.
 ADL, 3E 6447, 1401-1411: cahier en très mauvais état.
 ADL, 3E 1380, 1402: brèves.
 GRA, TG, 1404.
 BN, Nal 1841, 1404-1408: rubrique en tête.
 BN, Nal 1842, 1409-1410: rubrique en tête.
 ADL, 3E 1371, 1409-1418: étendues
 ADL, 3E 1381, 1410-1411: brèves.
 BN, Nal 1843, 1413-1416.
 BN, Nal 1844, 1414-1419.
 ADL, 3E 1382, 1414: brèves.
 BN, Nal 1845, 1415-1419.
 ADL, 3E 1383, 1415: brèves.
 BN, Nal 1846, 1416.
 ADL, 3E 1384, 1416-1422: brèves.
 ADL, 3E 1372, 1417-1422: étendues.
 ADL, 3E 1385, 1418-1419: brèves.
 ADL, 3E 1373, 1419-1421: étendues.
 ADL, 3E 1374, 1420: étendues.
 ADL, 3E 1386, 1420: brèves.
 ADL, 3E 1375, 1420-1424: étendues.
 ADL, 3E 4088, 1421: brèves.
 ADL, 3E 1387, 1422: brèves.
 ADL, 3E 10330, 1425: cahier relié avec les minutes de Jean DUPASSEUR et de Laurent PELET.
- ADL, 3E 1377, 1425-1428: étendues.
 ADL, 3E 1376, 1426: étendues.
 ADL, 3E 1388, 1427: brèves.
 BN, Nal 1847, 1429.
 ADG, 2E 1/1257, 1429: registre anciennement coté 3J 682 aux ADL.
 ADL, 3E 1389, 1429: brèves.
 ADL, 3E 1390, 1430: brèves, exclu de la communication.
 ADL, 3E 1378, XV^e: fragment d'étendues.
- Notaire non identifié:
 ADL, 3E 6446, XV^e: feuillet 134 d'un registre.
- SOLEIROLS J.:
 ADH, 2E 96/36, 1404.
- TRIFFET H.:
 BRO, non côté, 1410-1417.
- PELET L.:
 ADL, 3E 2388, 1430-1447.
 ADL, 3E 2389, 1435-1441.
 ADL, 3E 2390, 1436.
 ADL, 3E 2391, 1437-1441: rubrique en tête.
 ADL, 3E 2392, 1442-1443.
 ADL, 3E 2393, 1444.
 ADL, 3E 2394, 1444.
 ADL, 3E 2395, 1449.
 ADL, 3E 2396, 1449.
 ADL, 3E 6452, 1452: un cahier.
 ADL, 3E 2397, 1454-1457.
 ADL, 3E 10330, 1456: feuillets 186 à 211, reliés avec des minutes de Jean et Laurent DOLADILHE ainsi que de Jean DUPASSEUR.
 BN, Nal 1848, 1460.
 BN, Nal 1849, 1467-1468.
- DECAVATA J.:
 ADL, 3E 1118, 1434-1528.
 ADL, 3E 1128, 1467-1468.
 BN, Nal 1854, 1487-1501.
- TERRASSI:
 BRO, non côté, 1440.
- GILLES J.:
 ADG, 2E 28/86, 1451-1486.
 ADG, 2E 70/1, 1458.
 ADG, 2E 70/4, 1483.
- DURANT A.:
 ADG, 2E 28/87, 1452-1472.
- Notaire non identifié:
 ADL, 3E 6479, 1454: un feuillet.
- DOLADILHE R.:
 ADG, 2E 1/1258, 1429.
 ADL, 3E 1391, 1454.
 ADL, 3E 1392, 1454-1460.
 ADL, 3E 1393, 1456.
 ADL, 3E 1394, 1458.
 ADL, 3E 1395, 1461-1463.
 ADL, 3E 1396, 1469.
 ADL, 3E 1397, 1472.
 ADL, 3E 1398, 1479.

- ADG, 2E 1/460, 1455-1484.
- MALARSE J.:
 - ADL, 3E 1955, 1459.
 - ADL, 3E 1956, 1460.
 - ADL, 3E 1957, 1461-1486.
 - ADL, 3E 1958, 1461-1505.
 - ADL, 3E 1959, 1474.
 - ADL, 3E 1960, 1477.
 - ADL, 3E 1961, 1478.
 - ADL, 3E 1962, 1478.
 - BN, Nal 1852, 1479.
 - ADL, 3E 1963, 1480.
 - ADL, 3E 1964, 1482.
 - ADL, 3E 1965, 1482.
 - BN, Nal 1858, 1485.
 - ADL, 3E 1966, 1486.
 - ADL, 3E 1967, 1491.
 - ADL, 3E 6468, 1495: brèves.
 - ADL, 3E 1969, 1496.
 - MATHIEU J.:
 - ADL, 3E 2129, 1466-1474.
 - BN, Nal 1849, 1467-1468.
 - BN, Nal 1850, 1467-1472.
 - ADL, 3E 2130, 1467-1474: rubrique en tête.
 - ADL, 3E 2131, 1470: rubrique en tête.
 - BN, Nal 1851, 1472: rubrique en tête.
 - ADL, 3E 2132, 1473-1474: rubrique en tête.
 - ADL, 3E 2133, 1474.
 - ADL, 3E 2134, 1474-1476.
 - ADL, 3E 2135, 1476: rubrique en tête.
 - ADL, 3E 2136, 1477: rubrique en tête.
 - ADL, 3E 2137, 1479.
 - ADH, 2E 96/191, 1480.
 - ADL, 3E 6464, 1480: un feuillet.
 - ADL, 3E 2138, 1483.
 - ADL, 3E 2139, 1483-1486.
 - ADL, 3E 2140, 1486: rubrique en tête.
 - ADL, 3E 2141, 1500: fragment.
 - DECAVATA G.:
 - BN, Nal 1850, 1467-1472.
 - Notaire non identifié:
 - ADL, 3E 6488, 1468: un cahier.
 - Notaire non identifié:
 - ADL, 3E 6523, 1468: fragment divers.
 - Notaire non identifié:
 - ADL, 3E 6461, 1469-1478, registre de brèves, en très mauvais état.
 - BASTIDE V.:
 - ADG, 2E 88/89, 1471.
 - ADG, 2E 70/2, 1474.
 - ADG, 2E 70/3, 1487.
 - CALMETTE M.:
 - ADL, 3E 529, 1472
 - FOLCHER B.:
 - ADL, 3E 1532, 1476.
 - ADL, 3E 6465, 1480: un cahier.
 - ADL, 3E 1533, 1482.
 - ADL, 3E 1534, 1484.
 - ADL, 3E 1535, 1487-1491.
 - ADL, 3E 1536, 1490.
 - ADL, 3E 1537, 1491.
 - Notaire non identifié:
 - ADL, 3E 6516, 1479: fragment.
 - Notaire non identifié:
 - ADL, 3E 6496, 1480: un cahier.
 - Notaire non identifié:
 - ADL, 3E 6517, 1480: un cahier.
 - PAULET J.:
 - ADL, 3E 2367, 1480-1484.
 - ADL, 3E 2368, 1481: rubrique en tête.
 - Notaire non identifié:
 - ADL, 3E 6499, 1483: fragment.
 - ROCHER J.:
 - ADL, 3E 6514, XV^e: fragment.
 - ADL, 3E 6515, XV^e: fragment.
 - ADL, 3E 4932, 1479-1482.
 - ADL, 3E 2612, 1480-1518.
 - ADL, 3E 2613, 1482.
 - ADL, 3E 2614, 1483-1485.
 - BN, Nal 1853, 1484-1485.
 - ADL, 3E 2615, 1485-1491.
 - ADL, 3E 2616, 1486-1489.
 - GRA, TB, 1487-1488.
 - ADL, 3E 2617, 1488-1489: rubrique en tête.
 - ADL, 3E 2618, 1488-1489: rubrique en tête.
 - ADL, 3E 2619, 1490.
 - ADL, 3E 2621, 1490-1511.
 - ADL, 3E 2622, 1491: rubrique en tête.
 - ADL, 3E 2623, 1491-1492.
 - ADL, 3E 2624, 1491-1493: rubrique en tête.
 - ADL, 3E 2625, 1491-1507.
 - ADL, 3E 2626, 1493.
 - ADL, 3E 2627, 1493-1515.
 - BN, Nal 1857, 1494-1496.
 - ADL, 3E 2628, 1496.
 - ADH, 2E 96/192, 1496-1501.
 - ADL, 3E 2629, 1497-1500.
 - ADL, 3E 4933, 1497-1509.
 - BN, Nal 1859, 1498-1499: rubrique en tête.
 - ADL, 3E 2630, 1498-1501: rubrique en tête.
 - ADL, 3E 2634, 1498-1516.
 - ADL, 3E 2631, 1499-1529.
 - COMBELUSIER J.:
 - ADL, 3E 913, 1483-1486.
 - VITALIS J.:
 - ADL, 3E 3190: 1488.
 - BN, Nal, 1855, 1488-1498: rubrique en tête.
 - BN, Nal, 1856, 1491: rubrique en tête.
 - ADL, 3E 6467, 1490-1505: registre incomplet à la fin.
 - ADG, 2E 28/88, 1490-1515.
 - BN, Nal 1856, 1491.
 - ADL, 3E 3191: 1493-1497.
 - ADL, 3E 3192: 1495-1497.
 - ADL, 3E 3193: 1499-1500: rubrique en tête.
 - Notaire non identifié:

- ADL, 3E 6518, 1490: rubrique en tête.
- BRESSON P.:
 - ADL, 3E 513: 1490-1521.
- Notaire non identifié:
 - ADL, 6503, 1491: cahiers déreliés.
- Notaire non identifié:
 - ADL, 3E 6505, 1492-1493: cahiers déreliés, lacunes.
- Notaire non identifié:
 - ADL, 3E 6469, 1493: un cahier.
- CHASTAGNIER B.:
 - ADL, 3E 762: 1493-1497.
- BALME de:
 - ADL, 3E 113, 1496-1518.
- Notaire non identifié:
 - ADL, 3E 6519, 1497: fragment.
- LAURANS J. père, fils et petit fils:
 - ADG, 2E 23/117, 1498-1585: rubrique en tête.

VILLENEUVE-LES-AVIGNON

A^{re} de Nîmes, chef-lieu de C^{ton}.

- BALME Cl. de:
 - ADG, 2E 80/30, 1472-1490: étendues.
 - ADG, 2E 80/31, 1478-1534: étendues.
- PEUFRAT J.:
 - ADG, 2E 80/29, 1466-1496.
- PARENTIS A.:
 - ADV, 3E 12/1510, 1477: brèves.
- FAVARD P.:
 - ADG, 2E 80/33, 1493-1497.
- CHAUSSERII:
 - ADV, 3E 1/394, 1493.
- ANASTAYS P.:
 - ADV, 3E 8/25: 1498-1501: 135 feuillets.

***DIOCESE DE
VIVIERS***



ALBA

A^r de Privas, C^{ton} de Viviers.

- SABATIER V. et E.:
ADA, 2E 8502, 1457-1497.

ALBOUSSIERE

A^r de Tournon, C^{ton} de St-Péray.

- BRUGALIS:
COR, Non coté, 1455-1456: brèves, contient de nombreux actes sur la région de Vernoux, Boffres, St-Sylvestre, St-Romain-de-Lerps et Grozon.

ANNONAY

A^r de Tournon, chef-lieu de C^{ton}.

- FABRE A.:
ADA, 1E 1589, 1353-1357: brèves, notaire royal et archiépiscopal, 28 feuillets.
- BREYSSIAK J. de:
ADA, 90H 4, 1407-1409: 47 feuillets, étendues.
- DEBREY, BURZET et FRANCONIS:
ADA, J 223, 1483-1500: 43 feuillets, registre d'achats et d'arrentements en faveur de André et Antoine
Filhol, puis de Martin, Jean, Pierre, Claude et Grégoire Filhol.

AUBENAS

A^r de Largentière, chef-lieu de C^{ton}.

- MONASTIER J. de:
ADA, 2E 38, 1323-1340: brèves, 246 feuillets.
- ROBERTY P.:
ADA, 2E 31, 1347.
- ROBERTY R.:
ADA, 2E 32, 1367.
ADA, 2E 33, 1372.
ADA, 2E 34, 1379.
ADA, 2E 35, 1382;
ADA, 2E 36, 1389-1393.
ADA, 2E 37, 1391.
- MONASTIER E. de:
ADA, 2E 39, 1367-1370: étendues plus un cahier de brèves, 74 feuillets.
ADA, 2E 40, 1375-1377: brèves, 162 feuillets.
ADA, 2E 41, 1377-1381: étendues, 92 feuillets.
ADA, 2E 42, 1381-1383.
ADA, 2E 43, 1384-1388.
PIM, 1386-1411: brèves, 56 f^o.
ADA, 2E 43 bis, 1388-1391.
ADA, 2E 44, 1391-1394.
ADA, 2E 45, 1394-1399.
ADA, 2E 46, 1403-1412.
ADA, 2E 47, 1404-1405.
ADA, 2E 48, 1406-1410.

- TURRY J.:
ADA, 2E 268, 1384.
ADA, 2E 269, 1396.
ADA, 2E 270, 1404-1442.
ADA, 2E 271, 1415-1445.
- VESSIERE A.:
ADA, 2E 267, 1411.
ADA, 2E 54 bis, 1417-1418.
ADA, 2E 8487: tables analytique des actes de ce notaire.
- GAEFFIER P.:
ADA, 2E 305, 1416: étendues.
- BERNARD J.:
ADA, 2E 309, 1425-1430: étendues.
- GRADU L. du:
ADA, 2E 54, 1436-1444.
- Notaire non identifié:
ADA, 2E 11683, 1436-1439.
- SOBOUL E.:
ADA, 2E 329, 1450-1452.
ADA, 2E 330, 1451-1475.
ADA, 2E 331, 1452-1453: brèves
ADA, B 8433, 1452-1482: table analytique.
ADA, 2E 332, 1453-1474.
ADA, 2E 333, 1453-1481.
ADA, 2E 16677, 1456-1490.
ADA, 2E 334, 1457-1460.
ADA, 2E 335, 1458-1494.
ADA, 2E 336, 1460-1465.
ADA, 2E 337, 1461-1464.
ADA, 2E 338, 1468-1471.
ADA, 2E 339, 1471-1474.
ADA, 2E 340, 1476-1479.
ADA, 2E 10892, 1477-1478: feuillets 137 à 173.
ADA, 2E 341, 1485-1493.
ADA, 2E 342, 1493-1502.
- ROCHIER E.:
ADA, 2E 12256, 1462-1550: 392 feuillets, répertoire chronologique.
- GINEYS J.:
ADA, 2E 49, 1384-1388.
ADA, 2E 51, 1391-1394.
ADA, 2E 52, 1395-1398.
ADA, 2E 53, 1399-1405.
ADA, 2E 54, 1406-1411: étendues.
- ROCHETTE P. (père de Jean):
ADA, 2E 8487, 1391-1440: rubrique analytique.
ADA, 2E 55, 1409-1411.
ADA, 2E 16675, 1414-1417: 114 feuillets, registre côté « A ».
ADA, 2E 57, 1417-1419: étendues.
ADA, 2E 58, 1418-1449: rubrique générale.
ADA, 2E 59, 1419.
ADA, 2E 60, 1420-1429.
ADA, 2E 61, 1423.
ADA, 2E 62, 1423-1452.
ADA, 2E 63, 1424.
ADA, 2E 64, 1425.
ADA, 2E 65, 1425.
ADA, 2E 66, 1426.
ADA, 2E 67, 1426.
ADA, 2E 68, 1427-1429.
ADA, 2E 69, 1427.
ADA, 2E 70, 1427-1431.

- ADA, 2E 71, 1427-1428.
ADA, 2E 72, 1427-1454.
ADA, 2E 73, 1428.
ADA, 2E 74, 1428.
ADA, 2E 75, 1429.
ADA, 2E 76, 1430: étendues.
ADA, 2E 77, 1430-1440: étendues.
ADA, 2E 78, 1431-1456: étendues.
ADA, 2E 79, 1431: étendues.
ADA, 2E 80, 1431-1433: brèves.
ADA, 2E 81, 1432.
ADA, 2E 82, 1432.
ADA, 2E 83, 1433.
ADA, 2E 85, 1434.
ADA, 2E 86, 1434.
ADA, 2E 16676, 1434-1444: 113 feuillets.
ADA, 2E 87, 1435.
ADA, 2E 88, 1435.
ADA, 2E 89, 1436.
ADA, 2E 90, 1437: brèves.
ADA, 2E 91, 1437: étendues.
ADA, 2E 93, 1439: brèves.
ADA, 2E 97, 1439.
ADA, 2E 95, 1440: étendues.
ADA, 2E 96, 1441.
ADA, 2E 98, 1442.
ADA, 2E 99, 1443.
ADA, 2E 100, 1443.
ADA, 2E 101, 1444.
ADA, 2E 102, 1444: brèves.
ADA, 2E 103, 1445: brèves.
ADA, 2E 104, 1446.
ADA, 2E 106, 1446: brèves.
ADA, 2E 105, 1447.
ADA, 2E 107, 1447.
ADA, 2E 108, 1447-1448.
ADA, 2E 109, 1448: brèves.
ADA, 2E 110, 1448.
ADA, 2E 111, 1449: brèves.
ADA, 2E 112, 1452-1453.
ADA, 2E 113, 1453.
ADA, 2E 114, 1453-1459.
ADA, 2E 115, 1454.
ADA, 2E 116, 1455.
ADA, 2E 117, 1457-1458.
ADA, 2E 118, 1459.
- ROCHETTE A.:
ADA, 2E 173, 1425-1550.
ADA, 2E 8492, 1425-1550: tables analytique.
- ROBERT F. (fils de Jacques):
ADA, 2E 310, 1450.
ADA, 2E 311, 1452: brèves.
ADA, 2E 312, 1453: étendues.
ADA, 2E 313, 1454: brèves.
ADA, 1E 255, 1457: un cahier.
ADA, 2E 314, 1457-1512.
ADA, 2E 315, 1459: brèves.
ADA, 2E 316, 1460: étendues.
ADA, 2E 317, 1461-1468.
ADA, 2E 318, 1464: brèves.
ADA, 2E 319, 1466.
ADA, 2E 320, 1468.
ADA, 2E 321, 1470.
ADA, 2E 322, 1473-1475.
ADA, 2E 323, 1475.
ADA, 2E 324, 1476.
ADA, 2E 325, 1478.
ADA, 2E 13670, 1481-1482.
ADA, 2E 326, 1486.
ADA, 2E 327, 1498.
- ROCHETTE J. (père d'Antoine):
ADA, 2E 120, 1439-1505.
ADA, 2E 119, 1450-1506.
ADA, 2E 8490, 1453: table analytique.
ADA, 2E 121, 1462-1463.
ADA, 2E 122, 1465-1466.
ADA, 2E 123, 1471-1481.
ADA, 2E 124, 1475-1476.
ADA, 2E 125, 1478-1480.
ADA, 2E 126, 1478-1482.
ADA, 2E 127, 1483-1485.
ADA, 2E 128, 1486-1487.
ADA, 2E 129, 1488-1489.
ADA, 2E 130, 1488-1489.
ADA, 2E 139, 1491-1522.
ADA, 2E 140, 1491-1524.
ADA, 2E 141, 1491-1524.
ADA, 2E 142, 1491-1526.
ADA, 2E 143, 1492-1525.
ADA, 2E 132, 1493-1494.
ADA, 2E 145, 1494-1496.
ADA, 2E 146, 1497-1499.
ADA, 2E 144, 1497-1499: fragment.
ADA, 2E 133, 1497-1498.
ADA, 2E 134, 1498.
ADA, 2E 137: rubrique générale.
- SOBOUL G.:
ADA, 2E 343, 1451-1453: rubrique in fine.
- RUOMS V. de:
ADA, 2E 344, 1451-1464.
ADA, 2E 345, 1452-1472.
ADA, 2E 8487: table analytique.
- TURRY L.:
ADA, 13J 20 (pièce 2), 1450: 2 feuillets.
ADA, 2E 272, 1451-1460.
ADA, 2E 273, 1455-1486.
ADA, 2E 274, 1459-1483.
ADA, 2E 275, 1459-1513: cahiers disparates.
ADA, 2E 276, 1468-1496.
ADA, 2E 277, 1481-1487.
ADA, 2E 278, 1482.
ADA, 2E 279, 1489-1518.
- SABATIER V.:
GRA, TA, 1433-1447.
ADA, 2E 346, 1455-1463.
ADA, 2E 255, 1457: avec des actes de Roberty.
ADA, 2E 347, 1459-1460.
ADA, 2E 348, 1462-1463.
ADA, 2E 349, 1468.
ADA, 2E 350, 1470-1480.
ADA, 2E 351, 1478.
ADA, 2E 352, 1482-1483.
ADA, 2E 354, 1491-1495.
ADA, 2E 353, 1493.
ADA, 2E 355, 1498.
- BAUSON P.:
ADA, 2E 8467, 1462-1465: réside aussi à Villeneuve-de-Berg.
- ROBERTY L.:
ADA, 2E 415, 1465-1509: fragment.
ADA, 2E 416, 1485-1506.

- ADA, 2E 417, 1492.
- ADA, 2E 418, 1493-1507.
- SANGLIER B.:
ADA, 2E 440, 1480-1493.
- ROBETY F.:
ADA, 2E 13670, 1481-1482: restauré.
- ALLEGRE M.:
ADA, 2E 357, 1481.
- ADA, 2E 358, 1481-1491.
- ADA, 2E 359, 1488-1491.
- ADA, 2E 360, 1490-1513.
- ADA, 2E 8400, 1490-1522.
- ADA, 2E 361, 1491-1493.
- ADA, 2E 362, 1493-1502.
- ADA, 2E 363, 1494-1496.
- ADA, 2E 364, 1499.
- BOISSON A.:
ADA, 2E 8408, 1483.
- SOBOUL F.:
ADA, 2E 404, 1486-1511.
- ADA, 2E 405, 1493-1518.
- SABATIER E.:
ADA, 2E 356, 1488-1503.
- MOLE B.:
ADA, 2E 8426, 1495-1525.

BAIX

A^r de Privas, C^{ton} de Chomérac.

- Notaire non identifié:
AN, KK 1210, 1334-1337: Registre d'un notaire de Baix et région.
- FABRY:
ADA, 2E 2854, 1479-1480: instrumente aussi à Charmes.

BALAZUC

A^r de Largentière, C^{ton} de Vallon-Pont-d'Arc.

- BERNARD:
ADA, 2E 502, 1478-1482.

BOURG-St-ANDEOL

A^r de Privas, chef-lieu de C^{ton}.

- RAYNAUD R.:
AN, 3AP 260, 1276-1339.
- AN, 3AP 260, 1349-1352.
- Notaire non identifié:
AN, 3AP 304, 1278-1481: les premiers feuillets sont difficiles à lire; A. de Boüard a publié un acte issu de ce registre in *Manuel de diplomatique française et pontificale, t2: L'acte Privé*, pp209-210.; un fac-similé en a aussi été publié in *Fac-similés de l'Ecole des Chartes n°20*.
- CHAYS H.:
AN, 3AP 260, 1392-1395.
- LAURENT P.:
AN, 3AP 260, 1417-1418.
- CHANIVESSES C. de:
AN, 3AP 260, 1423-1424.

- CHABOT J.:
AN, 3AP 260, 1428-1429.
- AN, 3AP 260, 1437.
- VALLON:
AN, 3AP, 1441-1442.
- PERRIER M.:
AN, 3AP 260, 1442-1459.
- AN, 3AP 260, 1457-1460.
- AN, 3AP 260, 1460-1464.
- AN, 3AP 261, 1473.
- AN, 3AP 261, 1477-1478.
- AN, 3AP 261, 1478.
- BONOT S.:
AN, 3AP 261, 1449-1459.
- PISCATORIS:
AN, 3AP 261, 1470-1473.
- GIFFON R. de:
AN, 3AP 271, 1476-1477.
- AN, 3AP 272, 1485-1493.
- AN, 3AP 273, 1488-1493.
- SALADIN J.:
AN, 3AP 260, 1483.
- GAUTIER:
AN, 3AP 260, 1488.
- CROUZET
AN, 3AP 262, 1488-1503.
- AN, 3AP 262, 1488-1491.
- VERCANTI R.:
AN, 3AP 262, 1489-1492.
- AN, 3AP 263, 1492-1498.
- LAURENT L.:
AN, 3AP 260, 1491.
- MARCHE A.:
AN, 3AP 260, 1492-1493.
- Notaire non identifié:
ADHg, 3E 372, 1496-1498: fragment de brèves, feuillets 128 à 149.

BURZET

A^r de Largentière, chef-lieu de C^{ton}.

- PIGNON J.:
ADA, 29J 11, pièce 3, 1360: feuillets 91 et 92.
- FABRE P.:
ADA, 2E 5580, 1395-1398.
- ADA, 2E 5581, 1421-1429.
- Notaire non identifié:
ADA, 1E 256, 1410: un cahier.
- FABRE J.:
ADA, 2E 5618, 1441.
- CAMUSON J. (père et fils):
ADA, 2E 17665, 1443-1445: 194 feuillets, lacune du feuillet 180 au 191.
- ADA, 13J 21 (pièce 88), 1444: 10 feuillets.
- ADA, 2E 5271, 1449-1452.
- ADA, 2E 5282, 1451-1452.
- ADA, 2E 5272, 1452-1459.
- ADA, 2E 11670, 1453.
- ADA, 2E 11671, 1454-1455.
- ADA, 2E 5283, 1455-1456.
- ADA, 2E 5273, 1455-1456.
- ADA, 2E 5274, 1455-1462.
- ADA, 13J 20 (pièce 23), 1455: 3 feuillets.
- ADA, 13J 20 (pièce 24), 1455: 2 feuillets.

- ADA, 2E 11672, 1456.
ADA, 2E 5284, 1456-1457.
ADA, 2E 17666, 1457-1458: 195 feuillets.
ADA, 2E 5275, 1457-1459.
ADA, 2E 5285, 1457-1458.
ADA, 2E 5276, 1458-1463.
ADA, 2E 5277, 1459-1460.
ADA, 2E 17667, 1459-1460: 142 feuillets.
ADA, 2E 5286, 1459-1460.
ADA, 19J 81, 1460: fragment, premier
feuille du registre mentionnant qu'il
appartenait à Jean CAMUSON junior et 25^e
feuille.
ADA, 2E 5287, 1460-1461.
ADA, 2E 5288, 1463-1464.
ADA, 13J 18, 1463: 6 feuillets.
ADA, 2E 5278, 1463-1465.
ADA, 2E 5279, 1465.
ADA, 13J 18, 1467: feuillets 31 à 36.
ADA, 2E 5280, 1468.
ADA, 13J 20 (pièce 4), 1469: 3 feuillets,
brèves
ADA, 13J 21 (pièce 78), 1469: étendues du
cahier coté 13J 20 (pièce 4).
ADA, 2E 5281, 1470.
ADA, 2E 11673, 1474-1477.
ADA, 13J 18, 1498: 2 feuillets.
- NOYER:
ADA, 2E 5669, 1455.
- ETIENNE A.:
ADA, 2E 5304, 1470-1475.
ADA, 2E 5305, 1481-1482.
ADA, 2E 5306, 1482-1487.
- VERGESE J.:
ADA, 2E 8497, 1475.
- Notaire non identifié:
ADA, 13J 18, 1482: 2 feuillets.
- ISSARTEL A.:
ADA, 2E 5308, 1486-1502.
ADA, 2E 5309, 1492-1494.
ADA, 2E 5307, 1499-1500.
- CAMUSON S.:
ADA, 2E 5290, 1491-1496.
ADA, 2E 5291, 1495-1496.
ADA, 2E 5292, 1497-1498.
ADA, 2E 5293, 1497-1499.
ADA, 2E 11674, 1498-1499.
ADA, 2E 5294, 1499-1500.

CHALENCON

A^r de Tourmon, C^{ton} de Vernoux.

- DUCROS F.:
ADA, 2E 10859, 1496-1514.

CHARMES-SUR-RHONE

A^r de Privas, C^{ton} de La Voulte-sur-Rhône.

- BOISSON:
AN, 265AP 201, 1446-1459: reconnaissances et
autres actes concernant Charmes et le

mandement de Crussol, 127 feuillets.

CHASSIERS

A^r et C^{ton} de Largentière.

- BELLIDENTIS P.:
ADA, 2E 19228, 1460-1468.
- JOURDAN et CHANALEILLES:
ADA, 52J 99 feuillets 33 et ss, 1480-1482:
registre perdu mais dont subsiste sous cette
cote une longue transcription dressée par Albin
Mazon à la fin du XIX^e siècle.
- BROLIO R. de:
VER, non coté, 1453-1485: 86 feuillets.

CHATEAUNEUF-DE-VERNOUX

A^r de Tourmon, C^{ton} de Vernoux.

- MANTELLY A.:
ADA, 2E 2014, 1395: brèves, 56 feuillets.

CHATEAUNEUF ...

Localité non identifiée.

- ROCHE-DRAGONNET La:
ADA, 2E 8161, 1408-1409.

Le CHEYLARD

A^r de Tourmon, chef-lieu de C^{ton}.

- RIVIERE J.:
ADA, 2E 1388, 1473-1527: brèves, cahiers
disparates, 59 feuillets.
- Notaire non identifié:
ADA, 2E 18330, 1479-1483: étendues, 18
feuillets, un cahier regroupant des actes au
Cheylard, à Chalencon et à St-Agrève.

COLOMBIER-LE-JEUNE

A^r de Tourmon, C^{ton} de Lamastre.

- ESCOFFIER A.:
*La résidence de ce notaire n'est pas indiquée dans
ces deux registres mais figure au SOL, n°23,
feuille 84v°. Il est décédé en 1450. Père de
Claude Scofferii (SOL, n°24, f°82r°).*
SOL, n°1, 1440-1441: brèves, 46 feuillets.
SOL, n° 2: 59 feuillets, rubrique générale des
actes des registres de feu maître Antoine
Scofferii dressée en l'an 1455.
- SCOFFERII C.:
*Les premiers registres de ce notaire indiquent
qu'il est de Colombier-le-Jeune (fin des années
1440), ensuite, il a deux résidence à Colombier et
St-Agrève (années 1450-1452) pour finir à ne plus*

*résider qu'à S^t-Agrève après 1453. Fils d'Antoine Scofferii (SOL, n°24, f°82r°).
Le répertoire de ses registres figure à St-Agrève.*

COLOMBIER-LE-VIEUX

A^{tr} de Tournon, C^{ton} de St-Félicien.

- FABRI A.:

Notaire instrumentant largement sur toute la région de Saint-Félicien, Bosas, Colombier-le-Vieux, Arlebosc, Boucieu...

SOL, n°5, 1450-1466: étendues, rubrique, 684 feuillets, manquent les feuillets 1, 153-174 et 414-416.

SOL, n° 7, 1450-1491: étendues, rubrique, 429 feuillets, manquent les feuillets 103-105.

SOL, n° 6, 1452-1473: étendues, rubrique, 521 feuillets, contient un acte de 1396.

SOL, n° 12, 1471-1476: étendues, rubrique, 508 feuillets.

SOL, n° 4, 1480-1487: brèves, rubrique, 378 feuillets, manquent les feuillets 149 à 298.

SOL, n° 8, 1480-1498: étendues, rubrique, 733 feuillets.

SOL, n° 3, 1487-1490 et un acte de 1484: brèves, rubrique, 267 feuillets.

SOL, n° 9, 1487-1520: étendues, 753 feuillets.

SOL, n° 10, 1488-1511: étendues, 656 feuillets, manquent 54-65 et 652-656.

SOL, n° 17, 1489-1504: étendues, un cahier, feuillets 467-516;

SOL, n° 18, 1492-1518: étendues, un cahier, feuillets 633-689, au f°665 v°, acte de 1517 signé de maître Antoine Fabre expédié par maître Decabanis.

SOL, n° 11, 1494-1517: étendues, 405 feuillets.

SOL, n° 14, 1497-1504: étendues, un cahier, feuillets 628-690.

CORNAS

A^{tr} de Tournon, C^{ton} de St-Péray.

- PRIMAM et GIRAUDI:

ADD, E 587, 1490-1494: brèves, 156 feuillets.

COUX

A^{tr} et C^{ton} de Privas.

- QUERCORE J. de:

ADA, 16J 145, 1478: 24 feuillets, brèves

CRUSSOL

A^{tr} de Tournon, C^{nc} et C^{ton} de St-Péray.

Pour le bourg castral de Crussol, consulter aussi les registres des notaires de St-Péray qui y instrumentent souvent.

- BARJAC H. de:

AN, 265AP 265, 1442-1445, accensements, acquisitions et investitures, 172 feuillets.

AN, 265AP 194, 1445, 217 feuillets.

AN, 265AP 196, 1446-1605: étendues de certains actes de Barjac effectuées par La Blache, 121 feuillets.

AN, 265AP 199, 1449-1452: reconnaissances et actes divers, 312 feuillets.

SOL, n° 20, 1453-1455: brèves, rubrique en tête, 231 feuillets, nombreux actes sur Grozon, Alboussière, Boffres, Gilhoc...

AN, 265AP 203, 1454-1482: concerne aussi Cornas, Boffres et Tournon, 427 feuillets.

AN, 265AP 206, 1460-1462: 239 feuillets.

AN, 265AP 209, 1463-1464: 343 feuillets.

AN, 265AP 213, 1466: 349 feuillets.

AN, 265AP 214, 1469-1481: 309 feuillets.

AN, 265AP 218, 1472-1475: investitures et accensements, 474 feuillets.

AN, 265AP 219, 1475-1479: accensements, investitures, reconnaissances et actes divers, 327 feuillets.

AN, 265AP 225, 1479-1482: accensements et investitures, 493 feuillets.

- BOISSON:

AN, 265AP 201, 1446-1459: reconnaissances et autres actes concernant Charmes et le mandement de Crussol, 127 feuillets.

- FAURE:

AN, 265AP 220, 1476-1542: étendues de DUMAZEAU sur les actes de FAURE, 290 feuillets.

FAUGERES

A^{tr} de Largentière, C^{ton} de Joyeuse.

- TEULA J.:

ADA, 2E 10757, 1419-1447: étendues.

GROSPIERRE

A^{tr} de Largentière, C^{ton} de Joyeuse.

- BOURNET G.:

ADA, 2E 12489, 1458-1462: rubrique, 118 feuillets, rubrique in fine.

JAUJAC

A^{tr} de Largentière, C^{ton} de Thueyts.

- DAURUOL E.:

ADA, 2E 5670, 1404-1421.

ADA, 2E 5671, 1454-1460.

- LANGLADE G. de:

ADA, 2E 5672, 1474-1486.

- ADA, 2E 5673, 1476-1485.
- ADA, 2E 5674, 1486-1489.
- ADA, 2E 5675, 1491.
- ADA, 2E 5676, 1491-1494.
- ADA, 2E 5677, 1492-1493.
- VALLE de:
 - ADA, 2E 5704, 1476-1478.
 - ADA, 2E 5705, 1483-1490.
 - ADA, 2E 5706, 1489-1490.
 - ADA, 2E 5707, 1489-1491.
 - ADA, 2E 5708, 1494-1498.
 - ADA, 2E 5709, 1494-1499.
 - ADA, 2E 5710, 1497-1499.
- GASTET:
 - ADA, 2E 5727, 1497-1498.

JOANNAS

A^r et C^{ton} de Largentière.

- CLAUX P. du:
 - ADA, 13J 20 (pièce 13), 1486: 8 feuillets.

JOYEUSE

A^r de Largentière, chef-lieu de C^{ton}.

- CHALAMEL J.:
 - ADA, 2E 10739, 1335-1342: rubrique.
- AVIGNON P.:
 - ADA, 2E (MJ) 1, 1342-1343.
- FERRAND B.
 - ADA, 2E 10740, 1345-1343.
 - ADA, 2E 19236, 1355-1356: un cahier.
 - ADA, 2E 10741, 1359-1369: 40 feuillets.
 - ADA, 2E 10870, 1368: fragment.
 - ADA, 2E 10742, 1372-1380: brèves.
- Notaire non identifié:
 - ADA, 2E 19237, après 1397: feuillets 6 à 11.
- CLASTREVILLE A.:
 - ADA, 2E 1565, 1399-1456.
- FERRAND R.:
 - ADA, 2E 10747, 1400-1402: rubrique.
 - ADA, 2E 10748, 1400-1411: rubrique.
 - ADA, 2E 10749, 1401-1436: étendues.
 - ADA, 2E 10750, 1410-1429: étendues.
 - ADA, 2E 10751, 1412-1452: étendues.
 - ADA, 2E 11682, 1421-1423: brèves
 - ADA, 2E 10631, 1425-1428.
 - ADA, 2E 10752, 1443-1456: étendues, 75 feuillets.
 - ADA, 2E 10753, 1446-1452: brèves.
- BLANC P.:
 - ADA, 2E 10743, 1402-1412: étendues, rubrique.
 - ADA, 2E 10744, 1402-1415.
 - ADA, 2E 10745, 1408-1409: brèves
 - ADA, 2E 10746, 1413-1435: étendues.
- SYMONDI P.:
 - ADA, 2E 10754, 1407-1420: étendues.
- GUA R. du:
 - ADA, 2E 10755, 1411.
- GUA L. du:
 - ADA, 2E 10756, 1455-1504: étendues.
- Notaire non identifié:

ADA, 2E 19238, 1464-1469: 5 feuillets.

LAGORCE

A^r de Largentière, cton de Vallon-Pont-d'Arc.

Il est à noter que les notaires de Jean de MONTREDON et Pierre EYRULPH instrumentent souvent à Barjac et sur les confins du Vivarais et de l'Uzège. Certains de leurs registres sont entièrement consacrés aux actes enregistrés en ces régions.

- MONTREDON J. de:
 - ADA, 2E 11687, 1400-1403: brèves, 2 cahiers déreliés.
 - ADA, 2E 11688, 1403-1430: 5 cahiers déreliés dont deux consacrés aux actes de P. PESCHIER, notaire à Vallon expédiés par Jean de MONTREDON.
 - ADA, 2E 11689, 1402-1410: étendues, 5 cahiers et 3 feuillets.
 - ADA, 2E 11690, 1413-1435: étendues, 3 cahiers.
- EYRULPH P.:
 - ADG, 1E 3067, 1402-1427: de nombreux actes concernent Barjac.
 - ADA, 2E 11691, 1410-1418: étendues, 3 cahiers.
 - ADA, 2E 11692, 1424-1437: étendues, 2 cahiers.
 - ADA, 2E 11693, 1437-1442: étendues, 3 cahiers.
 - ADA, 2E 11694, 1443-1444: étendues, un cahier et 3 feuillets.
- MONTREDON B. de:
 - ADA, 2E 11695, 1447-1450: brèves, 4 cahiers et 3 feuillets.
 - ADA, 2E 11696, 1454-1455: brèves, 2 cahiers.
 - ADA, 2E 11697, 1456-1458: brèves, 5 cahiers.
 - ADA, 2E 11698, 1460-1466: brèves, 7 cahiers.
 - ADA, 2E 11699, 1478-1485: brèves, un registre et un cahier.
- SABATIER P.:
 - ADA, 2E 11700, 1451-1455: 3 cahiers.
 - ADA, 2E 11701, 1456-1460: brèves, 4 cahiers et quelques feuillets.
 - ADA, 2E 11702, 1470-1477, brèves, 3 cahiers.
 - ADA, 2E 11703, 1480-1484, brèves, 2 cahiers et 2 feuillets.
- SABATIER S.:
 - ADA, 2E 11706, 1467-1529: étendues, 9 cahiers.
 - ADA, 2E 11707, 1478-1537: 289 feuillets.
 - ADA, 2E 11708, 1481-1503: étendues.
 - ADA, 2E 11704, 1487-1498: étendues, 4 fragments de registres.
 - ADA, 2E 11705, 1497-1499; brèves, 2 cahiers.
 - ADA, 2E 11709, 1497-1529: étendues, un registre incomplet.

LAMASTRE

A^{tr} de Tournon, Chef-lieu de C^{ton}.

- FLORETI J.:
SOL, n° 19: 1456-1457: brèves, 161 feuillets,
nombreux actes passés à Macheville,
Retourtour, Désaigne et Saint-Basile.

LARGENTIÈRE

Chef-lieu d'A^{tr}.

- BRIVE J. de:
ADA, 2E (MJ) 4, 1370.
ADA, 2E (MJ) 5, 1375.
ADA, 2E (MJ) 6, 1387.
- MARTINET A.:
ADA, 2E (MJ) 16, 1427-1428: étendues, 35
feuillets.
- Notaire non identifié:
ADA, 13J 19 (pièce 2), 1453: 8 feuillets dont
les 4 derniers sont collés.
- Notaire non identifié:
ADA, 13J 19 (pièce 2), 1490: 4 feuillets.

LAURAC

A^{tr} et C^{ton} de Largentière.

- MORARET:
ADA, 2E 8481, 1391.

MARCOLS

A^{tr} de Privas, C^{ton} de St Pierreville.

- BONOTI Cl.:
ADA, 19J 38, 1422-1425: relié avec des notes
de Cl. ALARD, et de Jean Collet, de Mézilhac,
3 cahiers en très mauvais état.

MAYRES

A^{tr} de Largentière, C^{ton} de Thueyts.

- CHARRIÈRE J.:
ADA, 1E 1372, 1371-1374.

MEYRAS

A^{tr} de Largentière, C^{ton} de Thueyts.

- JOHANNET:
ADA, 2E 2538, 1405-1406.
- TEYSSIER C.:
ADA, 2E 17652, 1420: un feuillet.
ADA, 2E 8800, 1440-1457.
ADA, 2E 17653, 1457.
ADA, 2E 1520, 1463-1466.

MEZILHAC

A^{tr} de Privas, chef-lieu de C^{ton}.

- ALARD Cl.:
ADA, 19J 38, 1422-1425: relié avec des notes
de Cl. BONOTI, de Marcols, et de Jean
COLLET, de Mézilhac, 3 cahiers en très
mauvais état.
- FABRIQUE G.:
ADA, 13J 21 (pièce 17), 1490: 3 feuillets.
ADA, 2E 13668, 1494-1500: registre
anciennement coté E 112 aux ADHI, brèves,
86 feuillets.

MONTPEZAT

A^{tr} de Largentière, chef-lieu de C^{ton}.

- Notaire non identifié:
ADA, 2E 10906, 1463-1464.
- NICOLAY L.:
ADA, 2E 10908, 1493-1502.
- BOISSON S. (père de Jean):
ADA, 2E 10907, 1497-1498: étendues, 48 actes
concernant l'abbaye de Mazan..

OZON

A^{tr} et C^{ton} de Tournon.

- DUBOUCHET J.:
ADA, 2E 6758, 1468-1470.
ADA, 2E 6759, 1490-1493.
- BERNAS A.:
SOL, n° 53, 1498-1536: registre d'étendues,
329 feuillets, débute au feuillet 22.

PRADELLES

A^{tr} du Puy, chef lieu de C^{ton}

- DULOMBARD:
ADHI, 3E 216/1, 1458 1462.
ADHI, 3E 216/2, 1460.
ADHI, 3E 216/3, 1462-1464.
ADHI, 3E 216/4, 1465-1487.

PRIVAS

Chef-lieu de département.

- BRION A. de:
ADA, 52J 111, 1427-1428: registre perdu
connu par une transcription intégrale de
Albin MAZON réalisée fin XIX^e.
ADI, B 4432, 1441.
ADI, B 4433, 1445.
ADI, B 4434, 1463-1464.

RIBES

A^{rr} de Largentière, C^{ton} de Joyeuse.

- GARRINGAL G.:
ADA, 2E 1563, 1343-1347.
- MARTIN J.:
ADA, 2E 1564, 1399-1410.
- CHARAY G. de:
ADA, 2E10786, 1416-1433: rubrique.
ADA, 39J 478, 1428-1450: registre contenant divers actes en faveur de M^c CHARAY passés par divers notaire de la région. M^c CHARAY y est qualifié de *Notarius et mercator*.
- RODILLY J.:
ADA, 2E 10787, 1495-1509: étendues, rubrique.
ADA, 2E 10788, 1495-1525: étendues, rubrique.

ROCHECOLOMBE

A^{rr} de Privas, C^{ton} de Villeneuve-de-Berg.

- DECOSTE J.:
ADA, 2E 1566, 1445-1448.
- VILLENEUVE S. de:
ADA, 2E 1568, 1495-1510.

ROCHEMAURE

A^{rr} de Privas, chef-lieu de C^{ton}.

- CHABAS J.:
ADA, 2E 1578, 1475: un registre de brèves, 87 feuillets, lacune du feuillet 48 au 120, rubrique. Registre portant sur la couverture la mention "N° 16".

ROCLES

A^{rr} et C^{ton} de Largentière.

- DALMAS:
ADA, 2E 1580, 1452-1453.
ADA, 2E 1581, 1459.
ADA, 2E 1582, 1466-1467.

RUOMS

A^{rr} de Largentière, C^{ton} de Vallon-Pont-d'Arc.

- RANC du:
ADA, 2E 8620, 1481-1483.

SANILHAC

A^{rr} et C^{ton} de Largentière.

- Notaire non identifié:
ADA, 2E 10890, 1431: un cahier.

St-AGREVE

A^{rr} de Tournon, chef-lieu de C^{ton}.

- SCOFFERI C.:

Les premiers registres de ce notaire indiquent qu'il est de Colombier-le-Jeune (fin des années 1440, n°23, f°97v°), ensuite, il a deux résidence à Colombier et S^t-Agrève (années 1450-1452, n°26, f°23v°, 29v°) pour finir à ne plus résider qu'à S^t-Agrève après 1453.

Maître Escoffier instrumente sur toute la vallée de l'Eyrieux, du Rhône à Saint-Agrève, nombreux actes sur la vallée du Doux.

SOL, n° 42, 1444-1446: fragments d'un registre d'étendues, feuillets 113-115, 117, 125-132.

SOL, n° 23, 1447-1452: fragments d'un registre d'étendues, feuillets 27-40, 75-93, 95-114, 133, 135-150 et 152.

SOL, n° 43, 1448 et 1452: fragments d'un registre d'étendues, feuillets 16 et 169.

SOL, n° 24, 1448-1460: fragment d'un registre d'étendues, feuillets 52-83.

SOL, n° 25, 1451: fragments d'un registre d'étendues, feuillets 40, 45-46 et 1 feuillet à la foliotation rongée.

SOL, n° 44, 1451: fragment d'un registre d'étendues, feuillets 14-21.

SOL, n° 45, 1451: fragment d'un registre d'étendues, feuillets 32 et 33.

SOL, n° 46, 1452: fragment d'un registre d'étendues, deux feuillets, foliotage illisible.

SOL, n° 26, 1452-1466: fragments d'un registre d'étendues, feuillets 15-26, 27-46.

SOL, n° 27, 1453-1496: fragments d'un registre d'étendues, feuillets 67-87.

SOL, n° 47, 1456-1470: fragments d'un registre d'étendues, feuillets 105-116 et 192-198.

SOL, n° 28, 1458-1460: fragments d'un registre d'étendues, feuillets 135-138, 163-166, 168-173, 187.

SOL, n° 48, 1458-1462: fragments d'un registre d'étendues, feuillets 21-22 et 39-40.

SOL, n° 49, 1461-1463: fragment d'un registre d'étendues, deux feuillets.

SOL, n° 29, 1463: fragments d'un registre d'étendues, feuillets 3-4, 17-18 et 19.

SOL, n° 30, 1464-1467: fragment d'un registre d'étendues, feuillets 101-111.

SOL, n° 50, 1465-1468: fragment d'un registre d'étendues, feuillets 2-13.

SOL, n° 31, 1466-1486: fragment d'un registre d'étendues, feuillets 17-28.

SOL, n° 32, 1466-1488: fragment d'un registre d'étendues, feuillets 35-36.

SOL, n° 33, 1467-1468: fragment d'un registre d'étendues, feuillets 50-55.

SOL, n° 34, 1466-1468: fragment d'un registre d'étendues, feuillets 28-31.

ADA, 2E 20986, 1472-1499: fragment d'un registre d'étendues, 18 feuillets.
 SOL, n° 35, 1474-1477: fragment d'un registre d'étendues, feuillets 39-54.
 SOL, n° 51, 1475: fragment d'un registre d'étendues, deux feuillets.
 SOL, n° 36, 1482: fragments d'un registre d'étendues, feuillets 112, 113-116 et 117.
 SOL, n° 37, 1485-1499: fragments d'un registre d'étendues, feuillets 129-131, 138-140.
 SOL, n° 38, 1486: fragment d'un registre d'étendues, feuillets 171-172.
 SOL, n° 39, 1498: fragment d'un registre d'étendues, feuillets 118 et un feuillet à la foliotation rongée.
 SOL, n° 40, sans date: deux feuillets.
 SOL, n° 41, sans date: fragment d'une rubrique générale.
 SOL, n° 52, sans date: fragment d'un registre d'étendues, feuillets 51 et 78.

St-ALBAN-SOUS-SAMPZON

A^{re} de Largentière, C^{ton} de Vallon-Pont-d'Arc.

- Notaire non identifié:
 GRA, TH, XV^e.

St-CIRGUES-EN-MONTAGNE

A^{re} de Largentière, C^{ton} de Montpezat-sous-Beauzon.

- DUPONT G.:
 ADA, 2E 8950, 1437-1453.
 ADA, 29J 7/16, 1440: 4 feuillets.
 ADA, 2E 8801, 1453-1456.

St-GERMAIN -d'ARDECHE

A^{re} de Privas, C^{ton} de Villeneuve-de-Berg.

- CHAZES G. des:
 ADA, 2E 1976, 1441-1498.
 - AUDIGIER J.:
 ADA, 2E 8515, 1460-1536.

St-JEAN-DE-POUCHARRESSE

A^{re} de Largentière, C^{ton} des Vans.

- POUDENS V.:
 ADA, 2E (MJ) 21, 1459-1484.
 ADA, 2E (MJ) 22, 1459-1491.
 ADA, 2E (MJ) 23, 1478-1492.
 ADA, 13J 19/33, 1481: un feuillet.
 ADA, 2E (MJ) 24, 1481-1489.
 ADA, 13J 19/9, 1482: 2 feuillets.
 ADA, 13J 19/12, 1482: 4 feuillets.

St-PERAY

A^{re} de Toumon, chef-lieu de C^{ton}.

- MANTELLY L.:

Ce notaire instrumente tant à St Péray qu'à Vernoux, Toulaud, Cornas ou Alboussière. Il est donc difficile de connaître avec exactitude sa résidence qui pourrait aussi bien être Vernoux. Notons qu'un autre Louis MANTELLY réside et instrumente peu après à Soyons.

AN, 265AP 217, 1407: investitures, accensements, hommages et acquisitions, 196 feuillets.

AN, 265AP 186, 1407-1427: registres d'investitures et d'accensement pour le mandement de Crussol, 241 feuillets.

ADD, E 2666, 1408-1444: 257 feuillets, brèves.

ADD, E 2665, 1409-1461: 142 feuillets, étendues.

ADD, E 2667, 1434-1441: 196 feuillets: étendues.

- VERGOMAS J. de:

AN, 265AP 188, 1427-1431: 284 feuillets.

AN, 265AP 189, 1429-1471: 421 feuillets.

AN, 265AP 190, 1430: étendues, 328 feuillets.

AN, 265AP 262, 1439-1443: accensements, hommages reconnaissances et autres actes, 351 feuillets.

SOL, n° 22, 1440-1459 et un acte de 1427 (feuillet 340): rubrique en tête, 400 feuillets(lacune du feuillet 66 au 112), étendues.

AN, 265AP 263, 1441-1443: accensements, hommages reconnaissances et autres actes, 333 feuillets.

AN, 265AP 192, 1443-1504: investitures, acquisitions et accensement pour le mandement de Crussol, 403 feuillets.

AN, 265AP 193, 1445: reconnaissances et actes divers pour le mandement de Crussol, Toulaud et St Péray, 318 feuillets.

AN, 265AP 195, 1445: hommages, investitures et autres actes pour le mandement de Crussol, 375 feuillets.

AN, 265AP 197, 1448: investitures, accensements et autres actes, 274 feuillets.

AN, 265AP 200, 1451-1457: reconnaissances, acquisitions et autres actes, 269 feuillets.

AN, 265AP 202, 1455: acquisitions, investitures et reconnaissances, 296 feuillets.

AN, 265AP 224, 1456-1477: accensements, investitures, reconnaissances et actes divers, 435 feuillets.

AN, 265AP 204, 1459: 374 feuillets.

AN, 265AP 205, 1459: 293 feuillets.

AN, 265AP 207, 1460-1466: accensements, hommages et autres actes, 252 feuillets.

AN, 265AP 208, 1461-1496: accensements, hommages reconnaissances et autres actes, 397 feuillets.

AN, 265AP 211, 1465-1476: hommages, investitures et autres actes, brèves, 297 feuillets.

AN, 265AP 212, 1466-1467: hommages, investitures et actes divers, 272 feuillets.
AN, 265AP 215, 1469-1471: hommages, reconnaissances et actes divers, 304 feuillets.
AN, 265AP 216, 1470-1471: hommages, dénombrements, accensements, investitures, reconnaissances et actes divers, 376 feuillets.
AN, 265AP 222, 1471-1484: 228 feuillets.
AN, 265AP 210, 1472-1476: accensements, acquisitions, reconnaissances et autres actes, 166 feuillets.
AN, 265AP 239, 1474-1523: reconnaissances et actes divers, du feuillet 35 au 108.
AN, 265AP 221, 1477: investitures, accensements et autres actes, 271 feuillets.
AN, 265AP 223, 1478: feuillet 48 à 154.
AN, 265AP 226, 1479-1493: 192 feuillets.
AN, 265AP 227, 1481-1494: investitures et accensements, 228 feuillets.
AN, 265AP 228, 1482: investitures, accensements et autres actes, 374 feuillets.
AN, 265AP 229, 1483-1485: 232 feuillets.
AN, 265AP 230, 1485: investitures, accensements et autres actes, 209 feuillets.
AN, 265AP 231, 1486-1489: investitures, accensements et autres actes, 374 feuillets.
AN, 265AP 233, 1495: 133 feuillets.
AN, 265AP 1497-1528: accensements, investitures et autres actes, 427 feuillets.

St-PIERREVILLE

A^{rr} de Privas, chef-lieu de C^{ton}.

- LAMACI P.:
ADA, 52J 211, pièce 17, 1386-1390: 2 feuillets, brèves.
- LOYA G. de:
ADA, 2E 10911, 1391-1393: 33 feuillets, brèves.
ADA, 2E 10926, 1391-1394.
- Notaire non identifié:
ADA, 52J 211, cahier 23, 1410-1414: 12 feuillets.
- SIBLEYRAS J.:
ADA, 2E 10912, 1468: 17 feuillets, rongé et en mauvais état.
ADA, 2E 10913, 1475-1486: 33 feuillets, brèves, en mauvais état.

St-PONS

A^{rr} de Privas, C^{ton} de Villeneuve-de-Berg.

- MERCOYROL A. de:
ADA, 2E 13689, 1495-1531: 502 feuillets, registre non communicable, consulter la photocopie en 2E 13690. Ce notaire possède aussi une boutique à Alba.

St-VINCENT-DE-BARRES

A^{rr} de Privas, C^{ton} de Rochemaure.

- ALEYRAC C.:

ADA, 19J 85, 1490: 1 cahier de 6 feuillets.

SATILLIEU

A^{rr} de Tournon, chef-lieu de C^{ton}.

- GIRAUD:
ADA, 2E 12485, 1499-1500: un cahier, brèves

SOLIGNAC

A^{rr} de Tournon, C^{ton} de Lamastre, C^{no} de Gilhoc-sur-Ormèze.

- FORTI J, VANAMI J. et ESCOFFIER A.:
SOL, n° 2, 1489-1500: 24 feuillets, listes des membres de la confrérie de la Sainte-Croix de Solignac pour les années 1489-1492, 1494-1500 entre lesquelles sont intercalés plusieurs actes notariés de Maîtres J. Forti, G. Vanami (?) et Escofferii. Plusieurs de ces actes sont en français.

SOYONS

A^{rr} de Tournon, C^{ton} de St-Péray.

- Notaire non identifié:
SOL, n° 54, 1415: seul le feuillet 18 de ce registre d'étendue est conservé.
- MANTELLY L.:
ADD, E 2668, 1459-1460: 66 feuillets, brèves.

Le TEIL

A^{rr} de Privas, C^{ton} de Viviers.

- IMBERT J.:
ADA, 2E 8143, 1409: brèves, 80 feuillets.

THUEYTS

A^{rr} de Largentière, chef-lieu de C^{ton}.

- PLAN V. du:
ADA, 2E 5889, 1307-1340.
ADA, 2E 5888, 1394-1413.
- JOANNEC J.:
ADA, 2E 5890, 1350-1355.
- ANJOLAS J.:
ADA, 2E 5891, 1372-1378.
ADA, 2E 5892, 1395-1439.
ADA, 2E 5893, 1406-1408.
ADA, 2E 5894, 1410-1418.
ADA, 2E 5895, 1411-1432.
- CHAMBON G.:
ADA, 2E 5896, 1383-1387.
ADA, 2E 5897, 1481.
- SAUZET F.:
ADA, 2E 5898, 1421-1591.
ADA, 2E 5899, 1453-1608.
ADA, 2E 5900, 1468-1475.

- ADA, 2E 5901, 1476-1482.
- ADA, 2E 5902, 1498-1499.
- BOISSON S.:
ADA, 2E 5909, 1424.
- FABRE E.:
ADA, 2E 5910, 1431.
ADA, 2E 5911, 1431-1436.
ADA, 2E 5912, 1442-1446.
ADA, 2E 5913, 1455-1457.
ADA, 2E 5914, 1455-1480.
- DUPRE G.:
ADA, 2E 5915, 1445-1446.
- DUSOLIER:
ADA, 2E 5916, 1490-1491.
- ARGENSON:
ADA, 2E 5917, 1492-1507.

TOULAUD

A^{tr} de Tournon, C^{ton} de St-Péray.

- VEYRET:
ADD, E 2661, 1470-1479: 308 feuillets,
rubrique en tête.

TOURNON

Chef-lieu d'A^{tr} et de C^{ton}.

- GROS:
ADA, 2E 11685, 1373: un cahier.
- GROS P.:
ADA, 2E 6877, 1428-1429.
ADA, 2E 6878, 1437-1438.
ADA, 2E 6879, 1459-1460.
- GROS J.:
ADA, 2E 6880, 1461-1462.
- DEPORTE:
ADA, 2E 3486, 1438.
- BROE C. le vieux:
ADD, E 2633, 1407: provisions de l'office
notarial delphinal données à Claude BROE par
le commissaire de l'Empereur Sigismond.
- BROE C. le jeune:
ADA, 2E 17993, 1472-1481: 251 feuillets.
ADD, E 2664, 1490-1495.
- GIRAUD B.:
ADA, 2E 6881, 1488-1489.
ADA, 2E 6882, 1498-1500.

VALGORGE

A^{tr} de Largentière, chef-lieu de C^{ton}.

- MALET C.:
ADG, 2E 36/990, 1490-1491.

VALLON-PONT-D'ARC

A^{tr} de Largentière, chef-lieu de C^{ton}.

- MARTIN E.:
ADA, 2E 11869, 1366, brèves, un cahier de 22
feuillets.
ADA, 2E 11870, 1369-1376, brèves, un registre

- de 72 feuillets.
- PESCHIER P.:
ADA, 2E 11689, cahiers 2 et 4, 1401-1413:
actes de Pierre PESCHIER grossoyés par Jean
de MONTREDON après sa mort.

VALS-LES-BAINS

A^{tr} de Privas, chef-lieu de C^{ton}.

- Notaire non identifié:
ADA, 13J 10, 1337: 3 feuillets.
- PICAUD G.:
ADA, 2E 10891, 1442-1447: feuillets 67 à 123.
- MARCON N.:
ADA, 2E 11681, 1499-1511.

VERNON

A^{tr} de Largentière, C^{ton} de Joyeuse.

- Notaire non identifié:
ADA, 51J 132, 1383-1385: 2 feuillets.

VILLENEUVE-DE-BERG

A^{tr} de Privas, chef-lieu de C^{ton}.

- BAUSON:
ADA, 2E 8467, 1462-1465: réside aussi à
Aubenas.
- JEUNE:
ADA, 2E 13702, 1474-1483.
ADA, 2E 13701, 1483.
ADA, 2E 13703, 1497-1518: très abimé.
- GANHAT J.P.:
ADA, 2E 20936, 1491-1495: ancien 2E 95/1740
des ADH.

VIVIERS

A^{tr} de Privas, chef-lieu de C^{ton}.

- BARTHELEMY L.:
ADA, 2E 7627, 1319-1325.
- BALSIO:
ADA, 2E 7627, 1319-1325: ne contient que
quelques actes de ce notaire.
- BASTIDON G.:
ADA, 2E 7628, 1321-1323.
ADA, 2E 7629, 1322-1324.
- NUCE P. de:
ADA, 2E 7661, 1361-1379: étendues.
ADA, 2E 7631, 1361-1370: brèves
ADA, 2E 7632, 1361-1362: brèves
ADA, 2E 7662, 1362-1368: étendues.
ADA, 2E 7633, 1364-1365: brèves
ADA, 2E 7663: 1364-1408: étendues.
ADA, 2E 7634, 1373: brèves
ADA, 2E 7664, 1373-1403: étendues.
ADA, 2E 7635, 1375: brèves
ADA, 2E 7665, 1375-1390: étendues.
ADA, 2E 7665 bis, 1375-1398: étendues.
ADA, 2E 7636, 1376-1377: brèves
ADA, 2E 7666, 1377-1391: étendues.

- ADA, 2E 7667, 1377-1388: étendues.
ADA, 2E 7637, 1378: brèves
ADA, 2E 7638, 1378-1380: brèves
ADA, 2E 7668, 1378-1392: étendues.
ADA, 2E 7669, 1379-1380: étendues.
ADA, 2E 7639, 1380-1381: brèves
ADA, 2E 7640, 1382: brèves
ADA, 2E 7641, 1382-1387: brèves
ADA, 2E 7642, 1383-1384: brèves
ADA, 2E 7643, 1385-1387: brèves
ADA, 2E 7670, 1385-1412: étendues.
ADA, 2E 7644, 1386-1388: brèves
ADA, 2E 7671, 1386-1402: étendues.
ADA, 2E 7645, 1387-1392: brèves
ADA, 2E 7646, 1388-1389: brèves
ADA, 2E 7672, 1389-1397: étendues.
ADA, 2E 7647, 1390: brèves
ADA, 2E 7648, 1391-1397: brèves
ADA, 2E 7649, 1392: brèves
ADA, 2E 7650, 1393-1394: brèves
ADA, 2E 7651, 1394: brèves
ADA, 2E 7652, 1395-1397: brèves
ADA, 2E 7653, 1395-1398: brèves
ADA, 2E 7673, 1396-1420: étendues.
ADA, 2E 7654, 1398-1403: brèves
ADA, 2E 7674, 1399-1405: étendues.
ADA, 2E 7655, 1401-1403: brèves
ADA, 2E 7675, 1403-1411: étendues.
ADA, 2E 7676, 1404-1406: étendues, débris.
ADA, 2E 7656, 1405-1407: brèves
ADA, 2E 7657, 1407-1409: brèves
ADA, 2E 7658, 1409-1411: brèves
ADA, 2E 7677, 1411-1415: étendues, débris.
ADA, 2E 7659, 1411-1418: brèves
ADA, 2E 7660, 1412-1413: brèves
ADA, 2E 7726, 1430-1433: étendues.
- BOLON D.:
ADA, 2E 7678, 1374-1378.
ADA, 2E 7679, 1380-1389.
ADA, 2E 7680, 1388-1389.
- LAMOTTE:
ADA, 2E 7682, 1388-1391.
- AURELHE P.:
ADA, 2E 7695, 1392-1406.
ADA, 2E 7696, 1405.
- GUIGON:
ADA, 2E 7681, 1396-1398.
- REYNAUD V.:
ADA, 2E 7694, 1404-1430: rubrique.
ADA, 2E 7684, 1404-1427: rubrique.
ADA, 2E 7685, 1404-1407.
ADA, 2E 7686, 1408-1415.
ADA, 2E 7687, 1413-1414.
ADA, 2E 7688, 1415-1423.
ADA, 2E 7689, 1415-1416.
ADA, 2E 7690, 1426-1427.
ADA, 2E 7691, 1428-1429.
ADA, 2E 7692, 1429.
ADA, 2E 7693, 1430-1432.
- JULIAN:
ADA, 2E 7683, 1404-1414.
- SYMOI J.:
ADA, 2E 7697, 1405.
ADA, 2E 7698, 1409-1410.
ADA, 2E 7699, 1415.
ADA, 2E 7700, 1418-1419.
- ADA, 2E 7701, 1433-1434.
- PONT J. du:
ADA, 2E 7702, 1407-1409: brèves
ADA, 2E 7703, 1410-1411: brèves
ADA, 2E 7704, 1414: brèves
ADA, 2E 7721, 1414-1421: étendues.
ADA, 2E 7705, 1415-1416: brèves
ADA, 2E 7706, 1417-1418: brèves
ADA, 2E 7707, 1417-1420: brèves
ADA, 2E 7722, 1419-1420: étendues.
ADA, 2E 7723, 1421-1427: étendues.
ADA, 2E 7708, 1424-1426: brèves
ADA, 2E 7709, 1426: brèves
ADA, 2E 7724, 1427-1430: étendues.
ADA, 2E 7725, 1428-1435: étendues.
ADA, 2E 7710, 1430-1431: brèves
ADA, 2E 7726, 1430-1433: étendues.
ADA, 2E 7727, 1431-1442: étendues.
ADA, 2E 7711, 1431-1432: brèves
ADA, 2E 7712, 1432-1433: brèves
ADA, 2E 7713, 1432-1433: brèves
ADA, 2E 7714, 1434: brèves
ADA, 2E 7728, 1434-1436: étendues.
ADA, 2E 7729, 1435-1443: étendues.
ADA, 2E 7715, 1436: brèves
ADA, 2E 7716, 1439: brèves
ADA, 2E 7717, 1440: brèves
ADA, 2E 7730, 1440-1441: étendues.
ADA, 2E 7718, 1442-1446: brèves
ADA, 2E 7719, 1443-1444: brèves
ADA, 2E 7731, 1443-1450: étendues.
ADA, 2E 7720, 1452-1453: brèves
- LAROCHE:
ADA, 2E 7732, 1416-1442.
ADA, 2E 7733, 1420-1453.
ADA, 2E 7734, 1425-1435: fragment.
- PHILIPPON:
ADA, 2E 7860, 1416-1516.
ADA, 2E 7861, 1498-1507.
- CAMUS P.:
ADA, 2E 7735, 1432-1439.
- DOULX:
ADA, 2E 7736, 1437-1465.
- LA FONT E. de:
ADA, 2E 7737, 1442-1454.
ADA, 2E 7738, 1443-1453.
- BROSSET:
ADA, 2E 7739, 1445-1482.
ADA, 2E 7740, 1475-1478.
- VERDIER V.:
ADA, 2E 7741, 1450-1459.
ADA, 2E 7742, 1451-1453.
ADA, 2E 7743, 1456-1457.
ADA, 2E 7744, 1456-1465.
ADA, 2E 7745, 1460-1461.
ADA, 2E 7746, 1462.
ADA, 2E 7747, 1464-1465: fragment, un cahier.
- ROBERTI P.:
ADA, 2E 7748, 1454: brèves
ADA, 2E 7749, 1454: brèves
ADA, 2E 7750, 1455: brèves
ADA, 2E 7751, 1456: brèves
ADA, 2E 7752, 1456: brèves
ADA, 2E 7753, 1457: brèves
ADA, 2E 7754, 1458: brèves
ADA, 2E 7755, 1458: brèves

ADA, 2E 7756, 1459: brèves
 ADA, 2E 7757, 1460: brèves
 ADA, 2E 7758, 1461: brèves
 ADA, 2E 7790, 1461: étendues.
 ADA, 2E 7759, 1462: brèves
 ADA, 2E 7791, 1462: étendues.
 ADA, 2E 7760, 1463: brèves
 ADA, 2E 7792, 1463: étendues.
 ADA, 2E 7761, 1465: brèves
 ADA, 2E 7762, 1465: brèves
 ADA, 2E 7763, 1466: brèves
 ADA, 2E 7764, 1466: brèves
 ADA, 2E 7793, 1464: étendues.
 ADA, 2E 7794, 1465: étendues.
 ADA, 2E 7795, 1465: étendues.
 ADA, 2E 7796, 1466: étendues.
 ADA, 2E 7765, 1467: brèves
 ADA, 2E 7766, 1467: brèves
 ADA, 2E 7797, 1467: étendues.
 ADA, 2E 7798, 1467: étendues.
 ADA, 2E 7767, 1468: brèves
 ADA, 2E 7768, 1469: brèves
 ADA, 2E 7769, 1469: brèves
 ADA, 2E 7770, 1470: brèves
 ADA, 2E 7771, 1471: brèves
 ADA, 2E 7799, 1471-1473: étendues.
 ADA, 2E 7772, 1472: brèves
 ADA, 2E 7773, 1473: brèves
 ADA, 2E 7774, 1474: brèves
 ADA, 2E 7800, 1474-1475: étendues.
 ADA, 2E 7775, 1475: brèves
 ADA, 2E 7776, 1475: brèves
 ADA, 2E 7800, 1475: étendues.
 ADA, 2E 7777, 1476: brèves
 ADA, 2E 7778, 1476: brèves
 ADA, 2E 7801, 1476: étendues.
 ADA, 2E 7779, 1477: brèves
 ADA, 2E 7780, 1477: brèves
 ADA, 2E 7781, 1478: brèves
 ADA, 2E 7782, 1478: brèves
 ADA, 2E 1802, 1477: étendues.
 ADA, 2E 7803, 1478-1481: étendues.
 ADA, 2E 7783, 1479: brèves
 ADA, 2E 7784, 1479: brèves
 ADA, 2E 7785, 1480: brèves
 ADA, 2E 7786, 1480: brèves
 ADA, 2E 7787, 1481: brèves
 ADA, 2E 7788, 1481: brèves
 ADA, 2E 7789, 1482: brèves
 - FABRI C.:
 ADA, 2E 7804, 1455: brèves
 ADA, 2E 7805, 1468-1470: brèves
 ADA, 2E 7834, 1469-1478: étendues.
 ADA, 2E 7806, 1471: brèves
 ADA, 2E 7807, 1472: brèves
 ADA, 2E 7808, 1475: brèves
 ADA, 2E 7809, 1476: brèves
 ADA, 2E 7810, 1477: brèves
 ADA, 2E 7835, 1478-1485: étendues.
 ADA, 2E 7811, 1479: brèves
 ADA, 2E 7812, 1481: brèves
 ADA, 2E 7813, 1483: brèves
 ADA, 2E 7814, 1483: brèves
 ADA, 2E 7815, 1484: brèves
 ADA, 2E 1836, 1484-1495: étendues.
 ADA, 2E 7816, 1485: brèves

ADA, 2E 7817, 1486: brèves
 ADA, 2E 7818, 1487-1489: brèves
 ADA, 2E 7819, 1489: brèves
 ADA, 2E 7820, 1490: brèves
 ADA, 2E 7821, 1490: brèves
 ADA, 2E 7822, 1491: brèves
 ADA, 2E 7823, 1491: brèves
 ADA, 2E 7824, 1493: brèves
 ADA, 2E 7826, 1494: brèves
 ADA, 2E 7827, 1495-1496: brèves
 ADA, 2E 7828, 1496: brèves
 ADA, 2E 7829, 1497: brèves
 ADA, 2E 7830, 1497: brèves
 ADA, 2E 7831, 1499: brèves
 ADA, 2E 7832, 1499: brèves
 ADA, 2E 7833, 1501: brèves
 - Notaire non identifié
 AN, ZZ¹ 570⁽²⁾, 1456.
 - NOUERIS de.:
 ADA, 2E 7837, 1461-1475.
 ADA, 2E 7838, 1466-1469.
 ADA, 2E 7839, 1469.
 ADA, 2E 7840, 1470.
 ADA, 2E 7841, 1471-1472.
 - CHASALIS:
 ADA, 2E 7854, 1467-1491.
 ADA, 2E 7855, 1469-1499.
 ADA, 2E 7856, 1478-1489.
 - RIFFARD:
 ADA, 2E 7844, 1469.
 - GIRODI:
 ADA, 2E 8621, 1473-1476: fragment.
 ADA, 2E 8622, 1473-1476: fragment.
 - FERRAND:
 ADA, 2E 1914, 1475-1482.
 - LOCHE J.:
 ADA, 2E 7845, 1483-1487.
 - REYNAUD P.:
 ADA, 2E 7848, 1484-1496.
 ADA, 2E 7849, 1485-1512.
 ADA, 2E 7850, 1490-1531.
 ADA, 2E 7851, 1490-1524.
 ADA, 2E 7852, 1497-1524.
 - MORSELATIO:
 ADA, 2E 7858, 1488-1490.
 - GUILHON:
 ADA, 2E 7859, 1496-1499.

VOCANCE

A^{rr} de Tourmon, C^{ton} d'Annonay.

- GAMON C.:
 ADA, 2E 6764, 1480-1509: étendues.
 ADA, 2E 6763, 1483-1500: étendues.
 ADA, 2E 6762, 1490-1506.

VOGUE

A^{rr} de Privas, C^{ton} de Villeneuve-de-Berg.

- RANCHIN A.:
 ADA, 2E 1942, 1492-1528.

DIVERS

- Notaire non identifié:
ADA, 19J 81, 1470-1471: un cahier de 19
feuilles, le premier du registre, actes
concernant tous le diocèse: Rochemaure,

Prades, Rochessauve, Antraigues, Thueyts,
Vals...

- Notaire non identifié:
ADA, 13J 17, 1496-1499: 4 feuillets d'un
notaire ayant instrumenté aux Vans et à
Largentière.

***TABLES
ET
INDEX***

TABLEAU DE CONCORDANCE DES COTES ORIGINALES ET DES COTE MICROFILMS

**Registres conservés aux
Archives de l'Ardèche.**

2E 7627: ADA, 2Mi 373.
2E 11707: ADA, 2Mi 423.
2E 11708: ADA, 2Mi 424.
2E 13703: ADA, 2Mi 329,
r1/r2.

**Registres conservés aux
Archives du Gard.**

2E 1/2: 6Mi 29
2E 1/3: 6Mi 29
2E 1/4: 6Mi 29
2E 1/5: 6Mi 29
2E 1/6: 6Mi 29
2E 1/7: 6Mi 30
2E 1/8: 6Mi 30
2E 1/10: 6Mi 31
2E 1/11: 6Mi 32
2E 1/12: 6Mi 32
2E 1/13: 6Mi 33
2E 1/14: 6Mi 33
2E 1/15: 6Mi 33
2E 1/16: 6Mi 33
2E 1/17: 6Mi 33
2E 1/18: 6Mi 34
2E 1/19: 6Mi 34
2E 1/20: 6Mi 34
2E 1/21: 6Mi 34
2E 1/22: 6Mi 35
2E 1/23: 6Mi 35
2E 1/24: 6Mi 35
2E 1/25: 6Mi 36
2E 1/26: 6Mi 36
2E 1/27: 6Mi 36
2E 1/28: 6Mi 36
2E 1/29: 6Mi 36
2E 1/31: 6Mi 37
2E 1/41: 6Mi 40
2E 1/44: 6Mi 42
2E 1/45: 6Mi 42
2E 1/46: 6Mi 42
2E 1/47: 6Mi 43
2E 1/48: 6Mi 43
2E 1/49: 6Mi 43
2E 1/50: 6Mi 43
2E 1/51: 6Mi 44
2E 1/52: 6Mi 44
2E 1/53: 6Mi 44
2E 1/54: 6Mi 45
2E 1/55: 6Mi 45
2E 1/56: 6Mi 45

2E 1/92: 6Mi 72
2E 1/101: 6Mi 76
2E 1/119: 6Mi 81
2E 1/120: 6Mi 81
2E 1/121: 6Mi 81
2E 1/122: 6Mi 81
2E 1/123: 6Mi 81
2E 1/126: 6Mi 82
2E 1/128: 6Mi 83
2E 1/129: 6Mi 83
2E 1/130: 6Mi 83
2E 1/131: 6Mi 83
2E 1/132: 6Mi 84
2E 1/133: 6Mi 84
2E 1/134: 6Mi 84
2E 1/135: 6Mi 84
2E 1/195: 6Mi 105
2E 1/196: 6Mi 105
2E 1/197: 6Mi 105
2E 1/198: 6Mi 105
2E 1/199: 6Mi 106
2E 1/200: 6Mi 106
2E 1/201: 6Mi 106
2E 1/202: 6Mi 106
2E 1/204: 6Mi 106
2E 1/205: 6Mi 106
2E 1/206: 6Mi 106
2E 1/208: 6Mi 107
2E 1/210: 6Mi 108
2E 1/460: 6Mi 348
2E 1/473: 6Mi 355
2E 1/474: 6Mi 355
2E 1/475: 6Mi 355
2E 1/476: 6Mi 355
2E 1/477: 6Mi 355
2E 1/478: 6Mi 355
2E 1/479: 6Mi 355
2E 1/480: 6Mi 355
2E 1/481: 6Mi 355
2E 1/482: 6Mi 356
2E 1/483: 6Mi 356
2E 1/484: 6Mi 356
2E 1/485: 6Mi 356
2E 1/486: 6Mi 356
2E 1/487: 6Mi 356
2E 1/488: 6Mi 356
2E 1/492: 6Mi 358
2E 1/493: 6Mi 359
2E 1/494: 6Mi 359
2E 1/495: 6Mi 359
2E 1/496: 6Mi 359
2E 1/497: 6Mi 359
2E 1/498: 6Mi 360
2E 1/499: 6Mi 360
2E 1/500: 6Mi 360
2E 1/501: 6Mi 360

2E 1/502: 6Mi 360
2E 1/503: 6Mi 360
2E 1/504: 6Mi 361
2E 1/505: 6Mi 361
2E 1/595: 6Mi 401
2E 1/596: 6Mi 401
2E 1/597: 6Mi 401
2E 1/598: 6Mi 401
2E 1/599: 6Mi 401
2E 1/633: 6Mi 421
2E 1/634: 6Mi 421
2E 1/641: 6Mi 424
2E 1/665: 6Mi 434
2E 1/666: 6Mi 435
2E 1/669: 6Mi 436
2E 1/670: 6Mi 438
2E 1/671: 6Mi 438
2E 1/672: 6Mi 438
2E 1/673: 6Mi 439
2E 1/674: 6Mi 440
2E 1/675: 6Mi 440
2E 1/676: 6Mi 440
2E 1/683: 6Mi 444
2E 1/684: 6Mi 444
2E 1/685: 6Mi 444
2E 1/686: 6Mi 445
2E 1/687: 6Mi 445
2E 1/688: 6Mi 445
2E 1/689: 6Mi 445
2E 1/690: 6Mi 445
2E 1/708: 6Mi 461
2E 1/709: 6Mi 461
2E 1/710: 6Mi 461
2E 1/711: 6Mi 462
2E 1/712: 6Mi 462
2E 1/713: 6Mi 463
2E 1/714: 6Mi 463
2E 1/715: 6Mi 463
2E 1/716: 6Mi 463
2E 1/717: 6Mi 463
2E 1/720: 6Mi 465
2E 1/721: 6Mi 465
2E 1/722: 6Mi 465
2E 1/726: 6Mi 466
2E 1/781: 6Mi 482
2E 1/782: 6Mi 483
2E 1/783: 6Mi 483
2E 1/784: 6Mi 484
2E 1/785: 6Mi 484
2E 1/786: 6Mi 484
2E 1/787: 6Mi 485
2E 1/788: 6Mi 485
2E 1/789: 6Mi 485
2E 1/790: 6Mi 486
2E 1/791: 6Mi 486
2E 1/792: 6Mi 486

2E 1/793: 6Mi 486
2E 1/794: 6Mi 487
2E 1/795: 6Mi 488
2E 1/796: 6Mi 488
2E 1/797: 6Mi 488
2E 1/798: 6Mi 488
2E 1/799: 6Mi 489
2E 1/800: 6Mi 489
2E 1/815: 6Mi 492
2E 1/816: 6Mi 492
2E 1/849: 6Mi 507
2E 1/856: 6Mi 509
2E 1/867: 6Mi 512
2E 1/872: 6Mi 515
2E 1/873: 6Mi 515
2E 1/884: 6Mi 519
2E 1/887: 6Mi 520
2E 1/890: 6Mi 520
2E 1/891: 6Mi 520
2E 1/892: 6Mi 520
2E 1/893: 6Mi 520
2E 1/894: 6Mi 521
2E 1/895: 6Mi 522
2E 1/896: 6Mi 522
2E 1/897: 6Mi 523
2E 1/898: 6Mi 523
2E 1/899: 6Mi 524
2E 1/900: 6Mi 524
2E 1/901: 6Mi 525
2E 1/902: 6Mi 525
2E 1/903: 6Mi 526
2E 1/904: 6Mi 526
2E 1/905: 6Mi 526
2E 1/906: 6Mi 527
2E 1/907: 6Mi 527
2E 1/924: 6Mi 534
2E 1/925: 6Mi 534
2E 1/934: 6Mi 538
2E 1/938: 6Mi 540
2E 1/939: 6Mi 540
2E 1/940: 6Mi 540
2E 1/942: 6Mi 540
2E 1/943: 6Mi 540
2E 1/944: 6Mi 541
2E 1/945: 6Mi 541
2E 1/946: 6Mi 541
2E 1/948: 6Mi 542
2E 1/949: 6Mi 542
2E 1/950: 6Mi 542
2E 1/951: 6Mi 542
2E 1/952: 6Mi 542
2E 1/1120: 6Mi 547
2E 1/1169: 6Mi 547
2E 1/1216: 6Mi 547
2E 1/1218: 6Mi 547
2E 1/1222: 6Mi 547
2E 1/1224: 6Mi 547
2E 1/1225: 6Mi 547
2E 1/1226: 6Mi 547
2E 1/1227: 6Mi 547
2E 1/1241: 6Mi 547
2E 1/1242: 6Mi 547

2E 4/1: 6Mi 855
2E 4/2: 6Mi 856
2E 4/3: 6Mi 857
2E 4/4: 6Mi 858
2E 9/246: 6Mi 1959
2E 9/247: 6Mi 1960
2E 80/29: 6Mi 2951
2E 80/30: 6Mi 2951
2E 80/31: 6Mi 2952
2E 80/33: 6Mi 2953

Registres conservés aux Archives de Montpellier.

BB1: ADH, 1Mi 15, r12.
BB2: ADH, 1Mi 15, r12.
BB3: ADH, 1Mi 15, r12.
BB4: ADH, 1Mi 15, r12.
BB5: ADH, 1Mi 15, r12.
BB6: ADH, 1Mi 15, r12.
BB7: ADH, 1Mi 15, r12.
BB8: ADH, 1Mi 15, r12.
BB9: ADH, 1Mi 15, r12.
BB10: ADH, 1Mi 15, r12.
BB11: ADH, 1Mi 15, r13.
BB12: ADH, 1Mi 15, r13.
BB13: ADH, 1Mi 15, r13.
BB14: ADH, 1Mi 15, r13.
BB15: ADH, 1Mi 15, r13.
BB16: ADH, 1Mi 15, r13.
BB17: ADH, 1Mi 15, r13.
BB18: ADH, 1Mi 15, r13.
BB19: ADH, 1Mi 15, r13.
BB20: ADH, 1Mi 15, r13.
BB21: ADH, 1Mi 15, r13.
BB22: ADH, 1Mi 15, r13.
BB23: ADH, 1Mi 15, r13.
BB24: ADH, 1Mi 15, r14.
BB25: ADH, 1Mi 15, r14.
BB26: ADH, 1Mi 15, r14.
BB27: ADH, 1Mi 15, r14.
BB28: ADH, 1Mi 15, r14.
BB29: ADH, 1Mi 15, r14.
BB30: ADH, 1Mi 15, r14.
BB31: ADH, 1Mi 15, r14.
BB32: ADH, 1Mi 15, r15.
BB33: ADH, 1Mi 15, r15.
BB34: ADH, 1Mi 15, r15.
BB35: ADH, 1Mi 15, r15.
BB36: ADH, 1Mi 15, r15.
BB37: ADH, 1Mi 15, r15.
BB38: ADH, 1Mi 15, r15.
BB39: ADH, 1Mi 15, r15.
BB40: ADH, 1Mi 15, r15.
BB41: ADH, 1Mi 15, r15.
BB42: ADH, 1Mi 15, r15.
BB43: ADH, 1Mi 15, r15.
BB44: ADH, 1Mi 15, r16.
BB45: ADH, 1Mi 15, r16.
BB46: ADH, 1Mi 15, r16.

BB47: ADH, 1Mi 15, r16.
BB48: ADH, 1Mi 15, r16.
BB49: ADH, 1Mi 15, r16.
BB50: ADH, 1Mi 15, r16.

Registres conservés aux Archives de l'Hérault.

2E 36/5: ADG, 1Mi 37.
2E 36/42: ADG, 1Mi 38, r1.
2E 36/84: ADG, 1Mi 30, r1.
2E 36/111: ADG, 1Mi 29.
2E 36/166: ADG, 1Mi 31, r1.
2E 36/295: ADG, 1Mi 32, r1.
2E 36/338: ADG, 1Mi 33.
2E 95/217: ADH, 2Mi 215, r1.
2E 95/218: ADH, 2Mi 215, r1.
2E 95/236: ADH, 2Mi 215, r1.
2E 95/237: ADH, 2Mi 215, r1.
2E 95/238: ADH, 2Mi 215, r1.
2E 95/239: ADH, 2Mi 215, r1.
2E 95/369: ADH, 2Mi 215, r1.
2E 95/370: ADH, 2Mi 215, r1.
2E 95/371: ADH, 2Mi 215, r2.
2E 95/372: ADH, 2Mi 215, r2.
2E 95/371: ADH, 2Mi 215, r2.
2E 95/372: ADH, 2Mi 215, r2.
2E 95/373: ADH, 2Mi 215, r2.
2E 95/374: ADH, 2Mi 215, r2.
2E 95/375: ADH, 2Mi 215, r2.
2E 95/376: ADH, 2Mi 215, r2.
2E 95/377: ADH, 2Mi 215, r3.
2E 95/378: ADH, 2Mi 215, r3.
2E 95/379: ADH, 2Mi 215, r3.
2E 95/380: ADH, 2Mi 215, r4.
2E 95/381: ADH, 2Mi 215, r4.
2E 95/382: ADH, 2Mi 215, r4.
2E 95/383: ADH, 2Mi 215, r4.
2E 95/384: ADH, 2Mi 215, r5.
2E 95/385: ADH, 2Mi 215, r5.
2E 95/386: ADH, 2Mi 215, r5.
2E 95/387: ADH, 2Mi 215, r5.
2E 95/388: ADH, 2Mi 215, r5.
2E 95/389: ADH, 2Mi 215, r5.
2E 95/390: ADH, 2Mi 215, r5.
2E 95/391: ADH, 2Mi 215, r5.
2E 95/392: ADH, 2Mi 215, r6.
2E 95/393: ADH, 2Mi 215, r6.
2E 95/394: ADH, 2Mi 215, r6.
2E 95/395: ADH, 2Mi 215, r6.
2E 95/396: ADH, 2Mi 215, r6.
2E 95/397: ADH, 2Mi 215, r6.
2E 95/398: ADH, 2Mi 215, r6.
2E 95/399: ADH, 2Mi 215, r6.
2E 95/400: ADH, 2Mi 215, r7.
2E 95/401: ADH, 2Mi 215, r7.
2E 95/402: ADH, 2Mi 215, r7.
2E 95/403: ADH, 2Mi 215, r7.
2E 95/53: ADH, 2Mi 219, r32.
2E 95/54: ADH, 2Mi 219, r32.

2E 95/55: ADH, 2Mi 219, r32.
 2E 95/56: ADH, 2Mi 219, r32.
 2E 95/57: ADH, 2Mi 219, r32.

Registres conservés aux Archives de la Lozère.

3E 1: ADL, 2Mi 15, r1.
 3E 1087: ADL, 2Mi 18, r1.
 3E 1088: ADL, 2Mi 18, r1.
 3E 1089: ADL, 2Mi 18, r2.
 3E 1446: ADL, 2Mi 10.
 3E 1586: ADL, 2Mi 11.
 3E 1708: ADL, 2Mi 7, r1.
 3E 1709: ADL, 2Mi 7, r1.
 3E 1710: ADL, 2Mi 7, r1 et r2.
 3E 1711: ADL, 2Mi 7, r2.
 3E 1712: ADL, 2Mi 7, r2.
 3E 1814: ADL, 2Mi 12.
 3E 2010: ADL, 2Mi 8, r1.
 3E 2011: ADL, 2Mi 8, r1.
 3E 2012: ADL, 2Mi 8, r1.
 3E 2014: ADL, 2Mi 8, r1.
 3E 2015: ADL, 2Mi 8, r1.
 3E 2016: ADL, 2Mi 8, r1 et r2.
 3E 2017: ADL, 2Mi 8, r2.
 3E 2018: ADL, 2Mi 8, r2.
 3E 2019: ADL, 2Mi 13, r1.
 3E 2020: ADL, 2Mi 13, r1.
 3E 2021: ADL, 2Mi 13, r1.
 3E 2022: ADL, 2Mi 13, r1.
 3E 2023: ADL, 2Mi 13, r1.
 3E 2024: ADL, 2Mi 13, r2.
 3E 2025: ADL, 2Mi 13, r2.
 3E 2026: ADL, 2Mi 13, r2.
 3E 2027: ADL, 2Mi 13, r2.
 3E 2028: ADL, 2Mi 13, r2.
 3E 2029 :ADL, 2Mi 13, r3.
 3E 2030: ADL, 2Mi 13, r3.
 3E 2031: ADL, 2Mi 13, r3.
 3E 2032: ADL, 2Mi 13, r3.
 3E 2033: ADL, 2Mi 13, r3.
 3E 2035: ADL, 2Mi 13, r3.
 3E 2036: ADL, 2Mi 13, r3.
 3E 2037: ADL, 2Mi 13, r4.
 3E 2038: ADL, 2Mi 13, r4.
 3E 2039: ADL, 2Mi 13, r4.
 3E 2040: ADL, 2Mi 13, r4.
 3E 2041: ADL, 2Mi 13, r4.
 3E 2042: ADL, 2Mi 13, r4.
 3E 2044: ADL, 2Mi 13, r4.
 3E 2045: ADL, 2Mi 13, r4.
 3E 2046: ADL, 2Mi 13, r5.
 3E 2047: ADL, 2Mi 13, r5.
 3E 2048: ADL, 2Mi 13, r5.
 3E 2667: ADL, 2Mi 9, r1.
 3E 2668: ADL, 2Mi 9, r2.
 3E 2669: ADL, 2Mi 9, r2.
 3E 2670: ADL, 2Mi 9, r2.
 3E 2671: ADL, 2Mi 9, r3.

3E 2672: ADL, 2Mi 9, r3.
 3E 2673: ADL, 2Mi 9, r4.
 3E 2674: ADL, 2Mi 9, r4.
 3E 2706: ADL, 2Mi 14.
 3E 2779: ADL, 2Mi 16, r1.
 3E 2780: ADL, 2Mi 16, r1.
 3E 2781: ADL, 2Mi 16, r1.
 3E 2782: ADL, 2Mi 16, r1.
 3E 2783: ADL, 2Mi 17, r1.
 3E 2884: ADL, 2Mi 17, r1.
 3E 2885: ADL, 2Mi 17, r1.
 3E 2885: ADL, 2Mi 17, r2.
 3E 2886: ADL, 2Mi 17, r2.
 3E 2887: ADL, 2Mi 17, r2.
 3E 2888: ADL, 2Mi 17, r2.
 3E 2889: ADL, 2Mi 17, r3.
 3E 2890: ADL, 2Mi 17, r3.
 3E 2891: ADL, 2Mi 17, r3.
 3E 2892: ADL, 2Mi 17, r3.
 3E 2892: ADL, 2Mi 17, r4.
 3E 2893: ADL, 2Mi 17, r4.
 3E 2894: ADL, 2Mi 17, r4.
 3E 2894: ADL, 2Mi 17, r5.
 3E 2895: ADL, 2Mi 17, r5.
 3E 2896: ADL, 2Mi 17, r5.
 3E 2897: ADL, 2Mi 17, r6.
 3E 2898: ADL, 2Mi 17, r6.
 3E 2899: ADL, 2Mi 17, r6.
 3E 2899: ADL, 2Mi 17, r7.
 3E 2900: ADL, 2Mi 17, r7.
 3E 2901: ADL, 2Mi 17, r7.
 3E 2902: ADL, 2Mi 17, r7.
 3E 2902: ADL, 2Mi 17, r8.
 3E 2903: ADL, 2Mi 17, r8.
 3E 2904: ADL, 2Mi 17, r8.
 3E 2905: ADL, 2Mi 17, r8.
 3E 2905: ADL, 2Mi 17, r9.
 3E 2906: ADL, 2Mi 17, r9.
 3E 2906: ADL, 2Mi 17, r10.
 3E 2907: ADL, 2Mi 17, r10.
 3E 2908: ADL, 2Mi 17, r10.
 3E 2909: ADL, 2Mi 17, r10.
 3E 2910: ADL, 2Mi 17, r10.
 3E 2910: ADL, 2Mi 17, r11.
 3E 2911: ADL, 2Mi 17, r11.
 3E 2912: ADL, 2Mi 17, r11.
 3E 2912: ADL, 2Mi 17, r12.
 3E 2913: ADL, 2Mi 17, r12.
 3E 2925: ADL, 2Mi 17, r17 et
 r18.
 3E 2926: ADL, 2Mi 17, r18
 3E 3137: ADL, 2Mi 20, r1.
 3E 3138: ADL, 2Mi 20, r1.
 3E 5045: ADL, 2Mi 19, r1.
 G 1372: ADL, 2Mi 22, r1.
 G 1373: ADL, 2Mi 22, r1.
 G 1374: ADL, 2Mi 22, r1.
 G 1375: ADL, 2Mi 22, r1.
 G 1376: ADL, 2Mi 22, r1.
 G 1377: ADL, 2Mi 22, r2.
 G 1378: ADL, 2Mi 22, r2.
 G 1379: ADL, 2Mi 22, r2.

G 1388: ADL, 2Mi 21, r1.
 G 1389: ADL, 2Mi 21, r1.
 G 1390: ADL, 2Mi 21, r1.
 G 1391: ADL, 2Mi 21, r1.
 G 1391: ADL, 2Mi 21, r2.
 G 1392: ADL, 2Mi 21, r2.
 G 1393: ADL, 2Mi 21, r2.
 G 1394: ADL, 2Mi 21, r2.
 G 1395: ADL, 2Mi 21, r2.
 G 1395: ADL, 2Mi 21, r2.
 G 1396: ADL, 2Mi 21, r3.
 G 1397: ADL, 2Mi 21, r3.
 G 1398: ADL, 2Mi 21, r3.
 G 1399: ADL, 2Mi 21, r4.
 G 1400: ADL, 2Mi 21, r4.
 G 1401: ADL, 2Mi 21, r4.
 G 1402: ADL, 2Mi 21, r5.
 G 1403: ADL, 2Mi 21, r5.
 G 1404: ADL, 2Mi 21, r5.
 G 1405: ADL, 2Mi 21, r5.
 G 1405: ADL, 2Mi 21, r6.
 G 1406: ADL, 2Mi 21, r6.
 G 1407: ADL, 2Mi 21, r6.
 G 1408: ADL, 2Mi 21, r6.
 G 1409: ADL, 2Mi 21, r6.
 G 1409: ADL, 2Mi 21, r7.
 G 1410: ADL, 2Mi 21, r7.
 G 1411: ADL, 2Mi 21, r7.
 G 1412: ADL, 2Mi 21, r7.
 G 1413: ADL, 2Mi 21, r7.
 G 1414: ADL, 2Mi 21, r8.
 G 1415: ADL, 2Mi 21, r8.
 G 1416: ADL, 2Mi 21, r8.
 G 1417: ADL, 2Mi 21, r8.
 G 1417: ADL, 2Mi 21, r9.
 G 1418: ADL, 2Mi 21, r9.
 G 1419: ADL, 2Mi 21, r9.
 G 1420: ADL, 2Mi 21, r9.
 G 1420: ADL, 2Mi 21, r10.
 G 1421: ADL, 2Mi 21, r10.
 G 1422: ADL, 2Mi 21, r10.
 G 1423: ADL, 2Mi 21, r10.
 G 1423: ADL, 2Mi 21, r11.
 G 1424: ADL, 2Mi 21, r11.
 G 1425: ADL, 2Mi 21, r11.
 G 1426: ADL, 2Mi 21, r11.
 G 1427: ADL, 2Mi 21, r11.
 G 1428: ADL, 2Mi 21, r11.
 G 1428: ADL, 2Mi 21, r12.
 G 1429: ADL, 2Mi 21, r12.
 G 1430: ADL, 2Mi 21, r12.
 G 1431: ADL, 2Mi 21, r12.

Registres conservés à la Bibliothèque Nationale.

Nal 538: ADG, 1Mi 23/r1.
 Nal 539: ADG, 1Mi 24/r1.
 Nal 957: ADG, 1Mi 26/r1.

Nal 1839: ADG, 1Mi 50, r1 et ADL, 1Mi 19, r1.
Nal 1843: ADG, 1Mi 63, r1 et ADL, 1Mi 19, r2.
Nal 1844: ADG, 1Mi 64, r1 et ADL, 1Mi 19, r2.
Nal 1845: ADG, 1Mi 65, r1 et ADL, 1Mi 19, r2.
Nal 1846: ADG, 1Mi 66, r1 et ADL, 1Mi 19, r2.
Nal 1847: ADG, 1Mi 67, r1 et ADL, 1Mi 19, r2.
Nal 1848: ADG, 1Mi 68, r1 et ADL, 1Mi 19, r2.
Nal 1849: ADG, 1Mi 63, r1 et ADL, 1Mi 19, r2.
Nal 1850: ADG, 1Mi 40, r1 et ADL, 1Mi 19, r3.
Nal 1851: ADG, 1Mi 41, r1 et ADL, 1Mi 19, r3.
Nal 1852: ADG, 1Mi 42, r1 et ADL, 1Mi 19, r4.
Nal 1853: ADG, 1Mi 43, r1 et ADL, 1Mi 19, r4.
Nal 1854: ADG, 1Mi 44, r1 et ADL, 1Mi 19, r5.
Nal 1855: ADG, 1Mi 45, r1 et ADL, 1Mi 19, r5.
Nal 1856: ADG, 1Mi 46, r1 et ADL, 1Mi 19, r6.
Nal 1857: ADG, 1Mi 47, r1 et ADL, 1Mi 19, r6.
Nal 1858: ADG, 1Mi 48, r1 et ADL, 1Mi 19, r6.
Nal 1859: ADG, 1Mi 49, r1 et ADL, 1Mi 19, r7.

Registres conservés à la cure de Gravières.

TB: ADG, 1Mi 75, r1.

Registres conservés aux Archives Nationales.

265AP 68: AN, 219Mi 70.

265AP 69: AN, 219Mi 70.
265AP 70: AN, 219Mi 71.
265AP 71: AN, 219Mi 71.
265AP 72: AN, 219Mi 71.
265AP 73: AN, 219Mi 72.
265AP 74: AN, 219Mi 72.
265AP 82: AN, 219Mi 75.
265AP 97: AN, 219Mi 81.
265AP 188: AN, 219Mi 164.
265AP 189: AN, 219Mi 165.
265AP 190: AN, 219Mi 166.
265AP 192: AN, 219Mi 167.
265AP 193: AN, 219Mi 167.
265AP 194: AN, 219Mi 168.
265AP 195: AN, 219Mi 168.
265AP 196: AN, 219Mi 169.
265AP 197: AN, 219Mi 169.
265AP 199: AN, 219Mi 170.
265AP 200: AN, 219Mi 170.
265AP 201: AN, 219Mi 171.
265AP 202: AN, 219Mi 171.
265AP 203: AN, 219Mi 172.
265AP 204: AN, 219Mi 173.
265AP 205: AN, 219Mi 173.
265AP 206: AN, 219Mi 174.
265AP 207: AN, 219Mi 174.
265AP 208: AN, 219Mi 175.
265AP 209: AN, 219Mi 176.
265AP 210: AN, 219Mi 176.
265AP 211: AN, 219Mi 177.
265AP 212: AN, 219Mi 177.
265AP 213: AN, 219Mi 178.
265AP 214: AN, 219Mi 178.
265AP 215: AN, 219Mi 179.
265AP 216: AN, 219Mi 179.
265AP 217: AN, 219Mi 180.
265AP 218: AN, 219Mi 180.
265AP 219: AN, 219Mi 181.
265AP 220: AN, 219Mi 181.
265AP 221: AN, 219Mi 182.
265AP 222: AN, 219Mi 182.
265AP 223: AN, 219Mi 183.
265AP 224: AN, 219Mi 183.
265AP 225: AN, 219Mi 184.
265AP 226: AN, 219Mi 184.
265AP 227: AN, 219Mi 185.
265AP 228: AN, 219Mi 185.
265AP 229: AN, 219Mi 186.

265AP 230: AN, 219Mi 186.
265AP 231: AN, 219Mi 187.
265AP 233: AN, 219Mi 187.
265AP 235: AN, 219Mi 188.
265AP 239: AN, 219Mi 189.
265AP 262: AN, 219Mi 196.
265AP 264: AN, 219Mi 197.
265AP 265: AN, 219Mi 198.
306AP 272: AN, 219Mi 51.
306AP 359bis, AN, 219Mi 67.
306AP 361: AN, 219Mi 68.
306AP 362: AN, 326Mi 68.
306AP 362: AN, 326Mi 68.
306AP 363: AN, 326Mi 68.
306AP 364: AN, 326Mi 69.
306AP 365: AN, 326Mi 69.
306AP 368: AN, 326Mi 70.
306AP 370: AN, 326Mi 71.
306AP 371: AN, 326Mi 72.
306AP 372: AN, 326Mi 73.
306AP 373: AN, 326Mi 73.
306AP 374: AN, 326Mi 74.
306AP 375: AN, 326Mi 74.
306AP 456bis: AN, 326Mi 126.
306AP 457: AN, 326Mi 127.
306AP 458: AN, 326Mi 127.
306AP 459: AN, 326Mi 128.

Registres du chartrier de Solignac.

Les registres du chartrier de Solignac sont en cours de microfilmage aux Archives de l'Ardèche à l'heure où paraît cet inventaire. Les films y seront cotés de 1Mi 618 à 1Mi 644, les registres étant photographiés en suivant l'ordre numérique figurant dans notre inventaire. Le travail n'étant pas achevé, nous ne pouvons indiquer ici la cote exacte de chaque registre mais uniquement les références générales des bobines.

INDEX DES NOMS DES NOTAIRES DONT LES REGISTRES ONT ETE CONSERVES

Certains notaires sont mentionnés à plusieurs localités: cela vient du fait qu'il est difficile, voir parfois impossible, de connaître leur résidence, même après de nombreux recoupements. De plus, ils exercent rarement dans un seul village et se déplacent souvent de paroisse en paroisse ce qui accentue la confusion qui règne pour certains.

A

Abric P.: Marguerittes (30).
 Adhémar P.: Alès (30).
 Adzenier P.: Marvejols (48).
 Aguilmar G.: Le Vigan (30).
 Agulhe G.: Beaucaire (30).
 Aigrefeuille V. d': Montpellier (34).
 Aillasse J.: Anduze (30).
 Aires M. des: Beaucaire (30).
 Alamand N.: Mende (48).
 Alamand J.: Cavillargues (30).
 Alaquet P.: St-Chély-d'Apcher (48).
 Alard Cl.: Mézilhac (07).
 Albenas J.: Nîmes (30).
 Aleyrac C.: St-Vincent-de-Barrès (07).
 Alhard R.: Ponteils (30).
 Allegrand: Montpellier (34).
 Allegre M.: Aubenas (07).
 Allo P.: Nasbinals (48).
 Almas B.: Beaucaire (30).
 Almeras P.: Prévencère (48).
 Almeys P.: Vébron (48).
 Alphant F.: Beaucaire (30).
 Ameilhan G.: Montpellier (34).
 Amelier C.: Nîmes (30).
 Amilhac G.: Marvejols (48).
 Amorose G.: Montpellier (34).
 Anastays P.: Villeneuve-les-Avignon (30).
 André G.: Valleraugue (30).
 André J.: Nîmes (30).
 André P.: Lasalle (30).
 André S.: Uzès (30).
 Anjolas J.: Thueyts (07).
 Annet B. d': Mauguio (34).
 Annet G. d': Frontignan (34).
 Annet P. d': Mauguio (34).
 Annet R.: St-Etienne-Vallée-Française (48).
 Aondi B.: Uzès (30).
 Arbous B. de: Sauve (30).
 Arcis: Le Monastier-sur-Gazeille (43).
 Argenson: Thueyts (07).
 Arlier A.: Calvisson (30).
 Arnaud G.: Montpellier (34).
 Arnaud J.: St-Gilles (30).
 Arnaud: Bédouès (48).
 Arnif B.: Marsillargues (34).
 Arnif G. le jeune: Marsillargues (34).
 Arnif G. le vieux: Marsillargues (34).

Artige G.: Meyrueis (48).
 Artisselli G.: Bagnols-sur-Cèze (30).
 Arvieux B.: Sauve (30).
 Arvieux J.: Sauve (30).
 Asagat V.: Valabrègues (30).
 Astier E.: Montpellier (34).
 Audibert G.: St-Privat-de-Vallongues (48).
 Audibert J.: Calvisson (30).
 Audier J.: Beaucaire (30).
 Audigier J.: St-Germain-d'Ardèche (07).
 Aura A. de: Beaucaire (30) et Montfrin (30).
 Aurelhe P.: Viviers (07).
 Autun A. d': Ste-Cécile-d'Andorge (30).
 Autun J. d': Portes (30)
 et Ste-Cécile-d'Andorge (30).
 Avignon P.: Joyeuse (07).
 Aymar P.: Alès (30).
 Aymeric J.: Ganges (34).

B

Baccut J.: Bernis (30).
 Bachalard P.: Chirac (48) et Mende (48).
 Baco E. de: Alès (30).
 Bailly G.: Lunel (34).
 Baillet G.: Montpellier (34).
 Baillin G.: Montpellier (34).
 Balme de: Villefort et Génolhac (30).
 Balme: Villeneuve-les-Avignon (30).
 Balsio: Viviers (07).
 Bancelz B. de: Vézenobres (30).
 Banchareyo J. de: Montpellier (34).
 Barjac: Crussol (07).
 Barnier F.: Nîmes (30).
 Barnier J.: Nîmes (30).
 Barnier J.: St-Jean-du-Gard (30).
 Barnier L.: St-Jean-du-Gard (30).
 Barnier P.: St-Jean-du-Gard (30).
 Barnier: St-Hippolyte-du-Fort (30).
 Baron A.: Montpellier (34).
 Barres J.: Montjézieu (48).
 Barreti P.: Chirac (48).
 Barri P.: St-Laurent-des-Arbres (30).
 Barthélemy L.: Viviers (07).
 Barthélemy P.: Alès (30).
 Basset G.: La Canourgue (48).
 Basset: Monistrol-sur-Loire (43).
 Bastide V.: Villefort et Génolhac (30).

- Bastidon G.: Viviers (07).
Baulot J.: Montpellier (34).
Bauson P.: Aubenas (07)
et Villeneuve-de-Berg (07).
Begon G.: Le Vigan (30).
et St-Hippolyte-du-Fort (30).
Bellegarde L. de: Bagnols-sur-Cèze (30).
Bellidentis P.: Chassiers (07).
Benoit: Ganges (34).
Berard Cl.: Marsillargues (34).
Beraud A.: St-Martin-de-Londres (34)
et Les Matelles (34).
Beraud F.: Beaucaire (30).
Beraud P.: Beaucaire (30).
Bergogne B.: Montpellier (34).
Bergond S.: Montfrin (30).
Bergonhon: Barjac (30).
Bermond G.: Ganges (34)
Bernard E.: Ganges (34)
Bernard J.: Aubenas (07).
Bernard J.: Beaucaire (30).
Bernard J.: Nîmes (30).
Bernard: Balazuc (07).
Bernardon J.: La Roque-Aynier (34).
Bertrand A.: Montfrin (30).
Betrand E.: Montfrin (30).
Bertrand P.: Uzès (30).
Bertrandi: Montpellier (34).
Besson A.: Nîmes (30).
Besson V.: Anduze (30).
Bestion G.: Serverette (48).
Beuco E-A.: Ganges (34).
Beuco G.: Ganges (34).
Bilange A.: Le Vigan (30).
Binard A.: Lasalle (30).
Binard A.: Lunel (34).
Blachas P.: Marvejols (48).
Blachon E.: St-Michel-d'Euzet (30).
Blanc P.: Joyeuse (07).
Blancard J.: Mende (48).
Blanchard J.: Uzès (30).
Blanchet A.: Alès (30).
Blanchet J.: Alès et Sommières (30).
Blanchet L.: Alès (30).
Blanchi J.: Cournonterral (34).
Blisson S.: Bagnols-sur-Cèze (30).
Bochet P.: Montpellier (34).
Bochet E.: Mende (48).
Bodet P.: Alès (30).
Boerii P.: St-Frézal-de-Ventalon (48).
Boet A.: Mende (48).
Bogard J.: Bernis (30).
Boirargues B.: Brouzet-les-Alès (30).
Boirargues G.: Sauve (30).
Boiras G.: Sommières (30).
Boissier A.: Nîmes (30).
Boisson A.: Aubenas (07).
Boisson S.: Thueys (07).
Boisson: Crussol et Charmes (07).
Boissonade J.: Aumont (48).
Bolat A.: Montpellier (34).
Bolat B.: Montpellier (34).
Bolon D.: Viviers (07).
Bompar G.: Montpellier (34).
Bonald R.: Anduze (30).
Boncoeur P.: Anduze (30).
Bonelli R.: Le Vigan (30).
Bonfils J.: Nîmes (30).
Bonin G.: Nîmes (30).
Bonnafous D.: Sauve (30).
Bonnafous J.: Sauve (30).
Bonnefoi: Aumont-Aubrac (48).
Bonnefous J.: St-Martin-de-Sossenac (30).
Bonnet G.: Sauve (30).
Bonnet J.: Aramon (30).
Bonnet R.: Sauve (30).
Bonnot J.: St-Gilles (30).
Bonoti Cl.: Maecols (07).
Bonot S.: Bourg-St-Andéol (07).
Borda G. de: Sauve (30).
Bordes P. de: Sauve (30).
Borriaci P.: Montpellier (34).
Boschet E.: Mende (48).
Bosquet G.: Anduze (30).
Bosquet J.: Ganges (34).
Bossuge B.: Montdardier (30)
et St-Laurent-le-Minier (30).
Bossuges J.: Notre-Dame-Vallée-Française et
St-Etienne -Vallée-Française (48).
Bossugue G.: Montpellier (34).
Boterie J.: Montpellier (34).
Boudon J.: Le Malzieu (48).
Boudon P.: Le Malzieu (48).
Boudon P.: Notre-Dame-Vallée-Française (48).
Bouis P.: Vézenobres (30).
Boulo P. de: Montpellier (34).
Bourdon G.: Montpellier (34).
Bourdon P.: Montpellier (34).
Bournet G.: GrosPierre (07).
Bousquet A.: Cournonterral (34).
Bousquet P.: Cournonterral (34).
Bousanquet J.: Sauve et St-Hippolyte-du-Fort (30).
Boverii M.: Ganges (34)
Boyer E.: Barre (48).
Boyer R.: Barre (48).
Boyer: Le Puy-en-Velay (43).
Braissy G. et M.: Les Malons (30).
Brennas A.: Ozon (07).
Bresson P.: Villefort et Génolhac (30).
Breyssiac J. de: Annonay (07).
Brion A. de: Privas (07).
Brisson J.: Montpellier (34).
Brive J. de: Largentière (07).
Broe C. junior: Tournon (07).
Broe C. senior: Tournon (07).
Broes A. de: Marsillargues (34).
Brollo R. de: Chassiers (07).
Brosset: Viviers (07).
Brugalis: Alboussière (07).
Bruguier A.: Portes (30).
Bruguier A.: St-Ambroix (30).
Bruguier J.: St-Ambroix (30).
Bruguier J.: Anduze et Alès (30).
Bruguier A.: Uzès (30).

Bruguier G.: St-Ambroix (30).
 Bruguier P.: Sauve (30).
 Brun E.: Nîmes (30).
 Brun E.: Uchaud (30).
 Brun J.: Boucoiran (30).
 Brun J.: Boicoiran (30).
 Burzet: Annonay (07).

C

Cabanemagne P.: Nîmes (30).
 Cabiron A.: Alzon (30).
 Cabiron B.: Montpellier (34).
 Cabrier de la Tour: Aigremont (30).
 Calciat A.: Nasbinals (48).
 Calmette J.: Les Vans (07).
 Calmette M.: Villefort et Génolhac (30).
 Calvet J.: Anduze (30).
 Calvet G.: Alès (30).
 Calvin A.: Montpellier (34).
 Calvin G.: Anduze (30).
 Calvin G.: Montpellier (34).
 Calvin G.: Marvejols (48).
 Cambays G.: Anduze (30).
 Camels H.: Sauve (30).
 Camiot P.: Lunel (34).
 Campelli: Mende (48).
 Campello J.: Ste-Croix-Vallée-Française (48).
 Camus P.: Viviers (07).
 Camuson J. junior: Burzet (07).
 Camuson J. senior: Burzet (07).
 Camuson S.: Burzet (07).
 Canhat: Bourg-Saint-Andéol (07).
 Capelier J.: Ganges (34).
 Capellier R.: Anduze (30).
 Caprery A.: Alès (30).
 Caprery A.: Bernis (30).
 Caprière Al.: Lunel (34).
 Caprière Ant.: Lunel (34).
 Capuci D.: Clarensac (30).
 Carrière A.: Valabrègues (30).
 Carrière B.: Valabrègues (30).
 Carrière J.: Marsillargues (34).
 Cassaigne: Molières (30).
 Castanet P.: Alès (30).
 Castanhet A.: Les Vans (07).
 Castelli J.: Montpellier (34).
 Cathedral G.: Montpellier (34).
 Catrebar R.: Sernhac (30).
 Cavalda F.: La Canourgue (48).
 Caze A. de: Uzès et Bagnols-sur-Cèze (30).
 Cévennes P.: Anduze (30).
 Chabas J.: Rochemaure (07).
 Chabaud A.: Montpellier (34).
 Chaber G.: Marvejols (48).
 Chabert J.: Rochemaure (30).
 Chabot J.: Bourg-St-Andéol (07).
 Chabotte R.: Villefort et Génolhac (30).
 Chabrolet A.: Alès (30).
 Chabrolet E.: Alès (30).

Chalamel J.: Joyeuse (07).
 Chaldoreille J.: Mende (48).
 Chalier G.: Marvejols (48).
 Chambarut V.: Mende (48).
 Chambon G.: Thueyts (07).
 Chambonis Cl.: Pignat (34).
 Chamborin G.: Sommières (30).
 Chanaleilles: Chassiers (07).
 Chanivesses C. de: Bourg-St-Andéol (07).
 Chantagrel P.: Alès (30).
 Chapelain J.: Florac (48).
 Chapelain P.: Florac (48).
 Chapeleti S.: Montpellier (34).
 Chapsier P.: Mende (48).
 Charbonnel P.: Sommières (30).
 Charpaud A.: St-Sauveur-de-Peyre (48).
 Charay G. de: Ribes (07).
 Charrier B.: Chirac (48).
 Charrier: Bagnols-sur-Cèze (30).
 Charrière J.: Mayres (07).
 Chasalis: Viviers (07).
 Chastagnier B.: Villefort et Génolhac (30).
 Chastellus D. de: Beaucaire (30).
 Chaudebonne G.: Ganges (34).
 Chaumeux M.: Montpellier (34).
 Chaumeux Ph.: Montpellier (34).
 Chaumin V.: Goudet (43).
 Chausit J.: Aramon (30).
 Chaussade A. de: Aniane (34).
 Chaussade B. de: Sauve (30).
 Chausserii: Villeneuve-les-Avignon (30).
 Chaussoy M.: Marvejols (48).
 Chavaleri J.: Montpellier (34).
 Chaylar P.: Mende (48).
 Chays H.: Bourg-St-Andéol (07).
 Chazes G. des: St-Germain-d'Ardèche (07).
 Chinard B.: Marvejols (48).
 Chirio J. de: Anduze (30).
 Christol A.: Montpellier (34).
 Christophe: Vic-la-Gardiole (34).
 Christophe J.: Cournonterral (34).
 Clapier G.: Mende (48).
 Claris A. de: Sauve (30).
 Clastreville A.: Joyeuse (07).
 Claux du P.: Joannas (07).
 Clet G.: Aramon (30).
 Codol G.: La Canourgue (48).
 Colier J.: Marvejols (48).
 Collet J.: Mézilhac (07).
 Collorgue G. de: Bagnols-sur-Cèze (30).
 Comandirien G.: Portes (30).
 Combelusier J.: Villefort et Génolhac (30).
 Combettes G. des: Châteauneuf-de-Randon (48).
 Combonesi P.: Bagnols-sur-Cèze (30).
 Comte B.: St-Maurice-de-Casesvielles (30).
 Condamine B. la: Nîmes (30).
 Condamine B.: Anduze (30).
 Conignon J.: Fournès (30).
 Constance J.: Montpellier (34).
 Cordelier: Montpellier (34).
 Cornairet J. de: Ganges (34).
 Cornairet J. de: Sauve (30).

Corrier G.: La Fage-Montivernoux (48).
Corrier R.: La Fage-Montivernoux (48).
Cortesi J.: Nîmes (30).
Cortin B.: Mende (48).
Cortuson V.: Mende (48).
Costa J.: Nîmes (30).
Costavol J.: Le Monastier (48).
Court A. de: Bagnols-sur-Cèze (30).
Coussargues A. de: Sauve (30).
Coussargues P. de: Sauve (30).
Coyras G.: Les Vans (07).
Coyras J.: Les Vans (07).
Coyras P.: Les Vans (07).
Crasinous J.: Alès (30).
Cremat R.: St-Germain-de-Calberte (48).
Crosco A. de: Barjac (30).
Crouzet: Bourg-St-Andéol (07).
Croze J. de: Aniane (34).
Cubellis P. de: Alès (30).

D

Daguileria J.: Mende (48).
Dalmas: Rocles (07).
Danhiac: Monistrol-sur-Loire (43).
Dapchuel L.: Bézouze (30).
Dapchuel L.: Nîmes (30).
Darbousse B.: Alès (30).
Datian G.: Marvejols (48).
Daude A.: Ganges (34).
Daurel A.: Montfrin (30).
Dauruol E.: Jaujac (07).
Debard E.: Alès (30).
Debrey: Annonay (07).
Decavata J.: Villefort et Génolhac (30).
Declaris A.: Sauve (30).
Decoste J.: Rochecolombe (07).
Decroze E.: Nîmes (30).
Decroze J.: Nîmes (30).
Dedet F.: Notre-Dame-de-Londres (34).
Dedieu J.: Alès (30).
Dedomps J.: Mende (48).
Delaigue: Le Puy-en-Velay (43).
Delapierre M.: St-Etienne-Vallée-Française (48).
Delavie G.: Gravières (07).
Delavie J.: Gravières (07).
Deleuze J.: Ganges (34).
Deligny Ph.: Montpellier (34).
Deligons G.: Nîmes (30).
Delondres Th.: Villeneuve-les-Maguelone (34).
Delpech G.: Montpellier (34).
Delpuech R.: St-Roman-de-Codières (30).
Deporte: Tournon (07).
Descourt B.: Sauve (30).
Desfontis B.: Anduze (30).
Devèze La: Ganges (34).
Deylice J.: St-Etienne-Vallée-Française (48).
Didier: Tresques (30).
Dieti J.: Nîmes (30).
Dieu J. de: Sauve (30).
Dionisy J.: Nîmes (30).

Doladilhe J.: Villefort et Génolhac (30).
Doladilhe R.: Villefort et Génolhac (30).
Dorfeuille J.: Nîmes (30).
Douin J.: Nîmes (30).
Doulx: Viviers (07).
Dubouchet J.: Ozon (07).
Ducros F.: Chalencon (07).
Dufour J.: Anduze (30).
Dulcin G.: Marvejols (48).
Dulcin J.: Marvejols (48).
Dulombard: Pradelles (43).
Dumazeau: Crussol (07).
Dumond D.: Mende (48).
Dumoulin D.: Anduze (30).
Dupasseur J.: Villefort et Génolhac (30).
Dupin J.: Montpellier (34).
Dupont G.: St-Cirgues-en-Montagne (07).
Dupont P.: Montpellier (34).
Dupré G.: Thueyts (07).
Dupuy A.: Ispagnac (48).
Durand B.: Chanac (48).
Durand B.: Mende (48).
Durand J.: Marguerittes (30).
Durand J.: Sauve (30).
Durand J.: Le Bleyard (48).
Durand J.: Mende (48).
Durand N.: Montpellier (34).
Durant A.: Villefort et Génolhac (30).
Durant J.: Castillon-du-Gard (30).
Dusolier: Thueyts (07).

E

Elizée J.: Anduze (30).
Escalier A.: Alès (30).
Esmeric P.: Montpellier (34).
Espiard L.: Beaucaire (30).
Espiard L.: Valabrègues (30).
Espiard O.: Valabrègues (30).
Espiard P.: Valabrègues (30).
Espiard R.: Valabrègues (30).
Esquin J.: Beaucaire (30).
Estienne J.: Ganges (34).
Estienne P. père: Ganges (34).
Estienne P. fils: Ganges (34).
Estienne D.: Ganges (34).
Estival G.: Montpellier (34).
Estrade L. de l': Montpellier (34).
Etienne A.: Burzet (07).
Euzière J.: Portes (30).
Eyralph P.: Lagorce (07).

F

Fabre A.: Annonay (07).
Fabre A.: Colombier-le-Vieux (07).
Fabre Cl.: Montpellier (34).
Fabre E.: Thueyts (07).
Fabre F.: Nîmes (07).

Fabre G.: Nîmes (30).
 Fabre G.: Les Vans (07).
 Fabre J.: Alès (30).
 Fabre J.: Beaucaire (30).
 Fabre J.: Burzet (07).
 Fabre J.: Les Matelles (34).
 Fabre J.: St-Hippolyte-du-Fort (30).
 Fabre M.: Villeneuve-les-Maguelone (34).
 Fabre P.: Burzet (07).
 Fabre R.: Beaucaire (30).
 Fabrège J. de: Ganges (34).
 Fabri C.: Viviers (07).
 Fabri G.: Nîmes (30).
 Fabrique B. de: Anduze (30).
 Fabrique G.: Mézilhac (07).
 Fabrique J. de: Tornac (30).
 Fabrique P. de: Alès (30).
 Fabry: Baix (07).
 Fabry: Langogne (48).
 Fages G.: Bagnols-sur-Cèze (30).
 Falgairrolles B.: Ganges (34).
 Farges A. de: Sauve (30).
 Farges B. de: Beaucaire (30).
 Faure: Crussol (07).
 Favard P.: Villeneuve-les-Avignon (30).
 Fazendier M.: Nîmes (30).
 Feries G. del: Ganges (34).
 Ferrand B.: Joyeuse (07).
 Ferrand L.: Les Vans (07).
 Ferrand P.: Les Vans (07).
 Ferrand R.: Joyeuse (07).
 Ferrand: Viviers (07).
 Ferreol G.: Vic-la-gardirole (34).
 Ferrier M.: Bourg-St-Andéol (07).
 Fesquet J.: Ganges (34).
 Flandin: St-Hippolyte-du-Fort (30).
 Floreti J.: Lamastre (07).
 Folcher B.: Villefort et Génolhac (30).
 Folcher S.: Les Vans (07).
 Fontaines P.: Les Vans (07).
 Fontanilhon J.: Les Matelles (34).
 Forestier B.: Montpellier (34).
 Fornier V.: St-Privat-de-Vallongues (48).
 Forti J.: Solignac (07).
 Foulquier B.: Anduze (30).
 Fournier A.: Chirac (48).
 Fournier P. le jeune: Chirac (48).
 Fournier P. le vieux: Chirac (48).
 Fraysse G.: Marvejols (48).
 Franconis: Annonay (07).
 Frondi P.: Marvejols (48).
 Fulcrand P.: Montpellier (34).
 Fullosi P.: Montpellier (34).
 Furno P. de: Montpellier (34).

G

Gaeffier B.: Anduze (30).
 Gaeffier P.: Aubenas (07).
 Galhac G.: Aniane (34).

Galhac P.: Aniane (34).
 Galhard A.: Aulas (30).
 Gallin T.: St-Chély-d'Apcher (48).
 Gamon C.: Vocance (07).
 Ganhat J-P.: Villeneuve-de-Berg (07).
 Garcin B.: Mende (48).
 Garnier A.: Les Vans (07).
 Garnier D.: Montfrin (30).
 Garnier E.: St-Etienne-Vallée-Française (48).
 Garnier P.: Les Vans (07).
 Garnier R.: Les Vans (07).
 Garringal G.: Ribes (07).
 Gascon G.: Mende (48).
 Gascon J.: Mende (48).
 Gastet: Jaujac (07).
 Gastoble G.: Montpellier (34).
 Gaubert J.: Ganges (34).
 Gaucelin: Génolhac et Villefort (30 et 48).
 Gaujac R. de: Alès (30).
 Gautier G.: Montpellier (34).
 Gautier: Bourg-St-Andéol (07).
 Gay B.: Cavillargues (30).
 Gay G.: Valabrègues (30).
 Gay V.: Valabrègues (30).
 Gazagne J.: Roquemaure (30).
 Germain D.: Ganges (34).
 Genesi V.: Nîmes (30).
 Gibelin J.: Châteauneuf-de-Randon (48).
 Giffon R. de: Bourg-St-Andéol (07).
 Gilles B.: Montpellier (34).
 Gilles J.: Villefort et Génolhac (30).
 Gilles P.: Montpellier (34).
 Gineys J.: Aubenas (07).
 Ginhoux G.: Portes et Alès (30).
 Ginhoux J.: Portes (30).
 Ginhoux J.: Uzès (30).
 Girard G.: Montpellier (34).
 Girard J.: Montpellier (34).
 Girard J.: Bagnols-sur-Cèze (30).
 Girard J.: St-Alexandre (30).
 Girard: Le Puy-en-Velay (43).
 Girardi J.: Nîmes (30).
 Giraudi: Cornas (07).
 Giraud B.: Tournon (07).
 Giraud P.: St-Gilles (30).
 Giraud: Satillieu (07).
 Girodi: Viviers (07).
 Gisbert G.: Mende (48).
 Gonelli S.: Montpellier (34).
 Granges J. de: Bagnols-sur-Cèze (30).
 Gradu L. du: Aubenas (07).
 Grasci P.: Remoulins (30) et Fournès (30).
 Grèze B.: Mende (48).
 Grimaud J.: Montpellier (34).
 Gros J.: Tournon (07).
 Gros P.: Tournon (07).
 Gros: Tournon (07).
 Grossanoveria G.: Portes (30).
 Gua L. du: Joyeuse (07).
 Gua R. du: Joyeuse (07).
 Guibaud P.: Montpellier (34).
 Guichard: Sauve (30).

Guigon: Viviers (07).
Guilhard F.: Montpellier (34).
Guilhon: Viviers (07).
Guillauman B.: Le Vigan (30).
Guillaume: St-Hippolyte-du-Fort (30).
Guimard R.: Pont-St-Esprit (30).
Guin R.: St-Privat-de-Vallongues (48).
Guin R.: St-Ambroix (30).
Guiraud B.: Aulas (30).
Guiraud B.: Le Vigan (30).
Guiraud G.: Bagnols-sur-Cèze (30).
Guitard E.: Ganges (34).
Guiton B.: Anduze (30).
Gurguite Cl. de: Montpellier (34).

H

Hasard O.: Montpellier (34).
Hebrard J.: Le Cailar (30).
Hermengaud: Les Vans (07).
Hermet G.: Aniane (34).
Holanie J.: Montpellier (34).
Hugon J.: Sauve (30).
Hugon: Cournonterral (34).

I

Imbert J.: Le Teil (07).
Imbert N.: Beaucaire (30).
Issartel A.: Burzet (07).

J

Jagonzac V. de: Mende (48).
Janond J.: Poussan (34).
Jassilles: Montpellier (34).
Jauffred D.: Marvejols (48).
Jauffredi S.: Bagnols-sur-Cèze (30).
Jausion A.: Marvejols (48).
Jean J.: St-Germain-de-Calberte (48).
Jeune: Villeneuve-de-Berg (07).
Joannec J.: Thueyts (07).
Johannet J.: Meyras (07).
Jourdan: Chassiers (07).
Jourdan G.: Mende (48).
Jourdan P.: Montpellier (34).
Joyeuse A.: Les Vans (07).
Julian: Viviers (07).
Julien B.: St-Germain-de-Calberte (48).
Julien J.: Mende (48).
Julien J.: St-Germain-de-Calberte (48).
Julien M.: St-André-de-Lancize (48).
Julien M.: St-Germain-de-Calberte (48).
Jurade B. la: Rogues (30).

L

La Font E. de: Viviers (07).
Laborie B.: Sauve (30).
Lacombe Y.: St Martial (30).
Lacroix J. de: Montpellier (34).
Lafont A.: Montfrin (30).
Lafont Cl. de: Montpellier (34).
Laget A.: Sauve (30).
Limaci P.: St-Pierreville (07).
Lamotte: Viviers (07).
Langlade G. de: Jaujac (07).
Lansard P.: Nîmes (30).
Laroche: Viviers (07).
Lascols E.: Ste-Enimie (48).
Lascornet L.: Nîmes (30).
Latger J.: Mende (48).
Launès A.: St-André-de-Valborgne (30).
Laurans J. (fils): Villefort et Génolhac (30).
Laurans J. (père): Villefort et Génolhac (30).
Laurans J. (petit-fils): Villefort et Génolhac (30).
Laurence J.: Portes (30).
Laurens J.: Montpellier (34).
Laurent L.: Bourg-St-Andéol (07).
Laurent P.: Bourg-St-Andéol (07).
Lautier P.: Anduze (30).
Laveze A. de: Roche-en-Régnier (43).
Lespinasse B. de: La Canourgue (48).
Lespinasse H. de: La Canourgue (48).
Lesvesque G.: Montfrin (30).
Lesvesque J.: Montfrin (30).
Leuzière J. de: Alès (30).
Lezan G.: Alès (30).
Lignon R.: Ispagnac (48).
Ligones G.: Les Vans (07).
Ligognes P.: Ispagnac (48).
Lionet J.: Sommières (30).
Liouc R. de: Tresques (30).
Liurana R. de: Aniane (34).
Loche J.: Viviers (07).
Lognan: Nîmes (30).
Lort J.: Mende (48).
Loubaresse J. de: Bernis (30).
Loya de: St-Pierreville (07).
Lubac R. de: Aniane (34).

M

Madier P.: Le Vigan (30).
Madier R.: Le Vigan (30).
Maillard G.: Lunel (34).
Mairan E.: Anduze (30).
Maitre P.: Mende (48).
Majorin J.: Sommières (30).
Malarce J.: Le Bleyard (48).
Malarce J.: Villefort et Génolhac (30).
Malarse J.: Villefort et Génolhac (30).
Malerippe A.: Montpellier (34).
Malet A.: St-Ambroix (30).
Malet C.: Valgorge (07).
Malet J.: St-Ambroix (30).

Malet: St-Hippolyte-du-Fort (30).
 Malmazet A. de: Uzès (30).
 Malpach A.: Sommières (30).
 Maltrait F.: Nîmes (30).
 Maltrait J.: Le Puy-en-Velay (43).
 Mandel (E.): Ste-Enimie (48).
 Manoel E.: Ste-Enimie (48).
 Manse G. de: Montpellier (34).
 Manse S. de: Montpellier (34).
 Mantelly A.: Châteauneuf-de-Vernoux (07).
 Mantelly L.: St-Péray et Soyons (07).
 Marcelletti E.: Alès (30).
 Marchand G.: St-Martin-de-Londres (34).
 Marche A.: Bourg-St-Andéol (07).
 Marcial P.: Ganges (34).
 Marcon N.: Vals-les-Bains (07).
 Mare R.: Montpellier (34).
 Marezy J.: Montpellier (34).
 Margolli V.: Beaucaire (30).
 Mari J. de: Calvisson (30).
 Marques A.: Marvejols (48).
 Marran G.: Mende (48).
 Marthi R.: Marguerittes (30).
 Martial L.: Montdardier (30)
 et St-Laurent-le-Minier (30).
 Martin A.: Nîmes (30).
 Martin A.: Pont-de-Montvert (48).
 Martin B.: Montpellier (34).
 Martin B.: Pont-de-Montvert (48).
 Martin E.: Vébron (48).
 Martin E.: Vallon-Pont-d'Arc (07).
 Martin J. (fils): Vébron (48).
 Martin J. (le jeune): Mende (48).
 Martin J. (le vieux): Vébron (48).
 Martin J. (père): Vébron (48).
 Martin J.: Ribes (07).
 Martin J.: Marvejols (48).
 Martin J.: Bagnols-sur-Cèze (30).
 Martin P.: Montpellier (34).
 Martin P.: Bagnols-sur-Cèze (30).
 Martin R.: Vébron (48).
 Martin R.: Vébron (48).
 Martin R.: Bagnols-sur-Cèze (30).
 Martinas G.: St-Jean-du-Gard (30).
 Martinet A.: Largentière (07).
 Mas Rigaud P. du: Montpellier (34).
 Maseport A.: Le Vigan (30).
 Maseport J.: Le Vigan (30).
 Mathey P.: Montpellier (34).
 Mathieu J.: Villefort et Génolhac (30).
 Mathieu P.: Montpellier (34).
 Maugras P.: Uzès (30).
 Maurel F.: Ste-Enimie (48).
 Mauret J.: Le Puy-en-Velay (43).
 Maurice P.: La Canorgue (48).
 Maurin P.: Sauve (30).
 Maynier: Le Puy-en-Velay (43).
 Maynillis H. de: Montpellier (34).
 Mazondoy P.: Sommières (30).
 Menesclans N.: Pont-St-Esprit (30).
 Mercadil S.: St-Ambroix (30).
 Mercier G.: Bagnols-sur-Cèze (30).

Mercier J.: Beaucaire (30).
 Mercier J.: Alès et Coudoulous (30).
 Mercier P.: Alès (30).
 Mercier T.: St-Privat-de-Vallongues (48).
 Meyroyrol A. de: St-Pons (07).
 Michel F.: St-Germain-de-Calberte (48).
 Michel G.: Anduze (30).
 Michel Jean: Anduze (30).
 Michel Jacques: Anduze (30).
 Millon E.: Sommières (30).
 Mirabel P.: Montpellier (34).
 Mirmand G.: St-Ambroix (30).
 Mole B.: Aubenas (07).
 Molierie S.: St-Geniès-de-Malgoire (30).
 Molini: Mende (48).
 Moluerie S.: Sauzet (30).
 Monastier E. de: Aubenas (07).
 Monastier J. de: Aubenas (07).
 Montagnac G.: Auroux (48).
 Montagnier E.: Mende (48).
 Montaud G.: Tresques (30).
 Montauron E.: Montfrin (30).
 Monteil P.: Marvejols (48).
 Monteils J. de: Alès (30).
 Montfagon A.: Le Vigan (30).
 Montfagon J.: Le Vigan (30).
 Montfagon P.: Le Vigan (30).
 Montferrand: Lunel (34).
 Montréal B. de: St-Ambroix (30).
 Montredon B. de: Lagorce (07).
 Montredon J. de: Lagorce (07).
 Moraret: Laurac (07).
 Morrebrun J.: Ste-Colombe-de-Montauroux (48).
 Morrebrun M.: Ste-Colombe-de-Montauroux (48).
 Morselatio: Viviers (07).
 Moruti R.: Montpellier (34).
 Mosserii P.: Bagnols-sur-Cèze (30).
 Mosserrii A.: Bagnols-sur-Cèze (30).
 Mosson J.: Sauve (30).

N

Nicolas E.: Les Vans (07).
 Nicolas G.: Serverette (48).
 Nicolay L.: Montpezat (07).
 Niel R.: Anduze (30).
 Nîmes E. de: Nîmes (30).
 Nogaret G.: Montpellier (34).
 Noueris de: Viviers (07).
 Nourrit P.: Anduze (30).
 Noyer: Burzet (07).
 Nuce P. de: Viviers (07).
 Nutrit: Anduze (30).
 Nuzac J. de: Montpellier (34).

O

Odilon B.: Vézenobres (30).
 Odilon R.: Ispagnac (48).

Oylard G.: Villefort et Génolhac (30).
Ozilhon P.: Mende (48).

P

Pagès J.: Ganges (34).
Pagesi J.: Nîmes (30).
Pagezy J.: St André-de-Valborgne (30).
Parades J.: St-Jean-du-Gard (30).
Parentis A.: Villeneuve-les-Avignon (30).
Paris A.: Florac (48).
Pascal E.: Le Puy-en-Velay (43).
Pascalis J.: Nîmes (30).
Pasquet: Nîmes (30).
Pastoris N.: Pont-St-Esprit (30).
Patriarche E.: St-Germain-de-Calberte (48).
Paulet J.: Villefort et Génolhac (30).
Pauly B.: Montpellier (34).
Paviani J.: Montpellier (34).
Payrastré P.: Marvejols (48).
Peladan L.: Sauzet (30).
Peladan L.: St-Geniès-de-Malgoire (30).
Pelatan L.: Anduze (30).
Pelet L.: Villefort et Génolhac (30).
Pelisse G.: Le Puy-en-Velay (43).
Pena P. de: Montpellier (34).
Peries G. del: Ganges (34).
Perrier J.: Montpellier (34).
Perrier M.: Bourg-St-Andéol (07).
Peschier P.: Vallon-Pont-d'Arc (07).
Petit A.: Alès (30).
Peufrat J.: Villeneuve-les-Avignon (30).
Peyre J. de: Le Puy-en-Velay (43).
Picaud G.: Vals-les-Bains (07).
Planchette G.: Saugues (43).
Philippe G.: Sauzet (30).
Philippe G.: St-Geniès-de-Malgoire (30).
Philippon: Viviers (07).
Pibard M.: Nîmes (30).
Pibarot G.: St Martial (30).
Pierre A.: Alès (30).
Pierre E.: lès (30).
Pigaud G.: Vals-les-Bains (07).
Pignon J.: Burzet (07).
Pinet Cl. de: Cornillon (30).
Pinet J.: Aramon (30).
Pinhies P.: Alès (30).
Pinhol: Nîmes (30).
Pinolet J.: Sauve (30).
Piscatoris: Bourg-St-Andéol (07).
Pise P.: Sauve (30).
Planchis J. de: Montpellier (34).
Plantier J.: Alès (30).
Plan V. du: Thueyts (07).
Podio G.: Ganges (34).
Pola A.: Florac (48).
Pomaret A.: Cubières (48).
Ponchon J.: Beaucaire (30).
Pons F.: Sommières (30).
Pons J.: Ganges (34).

Pons V.: Bagnols-sur-Cèze (30).
Pont J. du: Viviers (07).
Possac J. de: Alès (30).
Poudens V.: St-Jean-de-Pourcharesse (07).
Pouges B.: Portes (30).
Pradier P.: Le Puy-en-Velay (43).
Pranlary J.: Le Puy-en-Velay (43).
Prat R. de: Florac (48).
Pratolongo: Arzon (43).
Primam: Cornas (07).
Primat P.: Alès (30).
Pultriment: Bagnols-sur-Cèze (30).

Q

Quercore J. de: Coux (07).

R

Rabaud G.: Sauve (30).
Radulphe B.: Montpellier (34).
Radulphe G.: Radulphe (48).
Ranc du: Ruoms (07).
Ranc E. de: Lunel (34).
Ranchet J.: Laudun (30).
Ranchin A.: Voguë (07).
Rasoris A.: Le Vigan (30).
Rasteli M.: Beaucaire (30).
Raube G.: Montpellier (34).
Raymond B.: Ganges (34).
Raymond G.: Alès (30).
Raymond J.: Cassagnoles (30).
Raymond P.: Villefort et Génolhac (30).
Raynaud J.: St-Jean-du-Gard (30).
Raynaud R.: Bourg-St-Andéol (07).
Raynaud R.: Mauguio (34).
Raynoux R.: Ganges (34).
Rebulli: Uzès (30).
Reboul G.: Bagnols-sur-Cèze (30).
Reboul J.: Lunel (34) et Aimargues (30).
Reboul J.: Sauve (30).
Reboux A.: Sommières (30).
Recolin G.: Anduze (30).
Regardy: Uzès (30).
Regini G.: Uzès (30).
Régis B.: Alès (30).
Régis P.: Cassagnoles (30).
Relhan J.: Anduze (30).
Relhan J.: St-Etienne-Vallée-Française (48).
Rentin F.: Alès (30).
Requin J.: Vézenobres (30).
Rey E.: Anduze (30).
Rey R.: Alès (30).
Reynaud P.: Viviers (07).
Reynaud V.: Viviers (07).
Richard J.: Auroux (48).
Richardi: Bagnols-sur-Cèze (30).
Richon J.: Le Puy-en-Velay (43).
Ricou J.: Bagnols-sur-Cèze (30).

Riffard: Viviers (07).
 Riols G.: Cournonterral (34).
 Rivière A.: Montfaucon (43).
 Rivière F.: Largentièrre (07).
 Rivière J.: Le Cheylard (07).
 Robaud M.: Montpellier (34).
 Robert F.: Aubenas (07).
 Robert J.: St-Gilles (30).
 Robert L.: Aubenas (07).
 Robert M.: St-Germain-de-Calberte (48).
 Robert P.: Alès (30).
 Robert P.: Génolhac et Villefort (30 et 48).
 Robert P.: Aubenas (07).
 Robert P.: Montpellier (34).
 Robert P.: Viviers (07).
 Robert R.: Aubenas (07).
 Roberty F.: Aubenas (07).
 Robin Al.: Calvisson (30).
 Robin Ant.: Calvisson (30).
 Robin J.: Calvisson (30).
 Robin J.: Nîmes (30).
 Robin P.: Sommières (30).
 Roche-Dragonnet: Châteauneuf... (07).
 Rocher J.: Villefort et Génolhac (30).
 Rochette A.: Aubenas (07).
 Rochette J.: Aubenas (07).
 Rochette P.: Aubenas (07).
 Rochier E.: Aubenas (07).
 Rochier P.: Mende (48).
 Rodier E.: Uzès (30).
 Rodilly J.: Ribes (07).
 Rodulphi G.: Beaucaire (30).
 Roger: Alès (30).
 Rogers B.: Ners (30).
 Rogier V.: Montpellier (34).
 Roques G.: St-Théodorit (30).
 Roquolis J. de: Mende (48).
 Roquolis V. de: Mende (48).
 Rossenc P.: Anduze (30).
 Rossignol P.: Anduze (30).
 Rostang E.: Anduze (30).
 Rouveyrargues G.: Sauve (30).
 Rouveyrargues J.: Sauve (30).
 Rouville: St-Jean-du-Gard (30).
 Roux A.: Bernis (30).
 Roux J.: Vézenobres (30).
 Roux P.: Alès (30).
 Roveret B. de: Barjac (30).
 Rudanel J.: St-Geniès-de-Malgoire (30).
 Ruffi J.: Mende (48).
 Rulin G.: Uzès (30).
 Ruoms V. de: Aubenas (07).

S

Sabatier E.: Alba-la-Romaine (07)
 et Aubenas (07).
 Sabatier E.: Sommières (30).
 Sabatier J.: Sauve (30).
 Sabatier M.: Vorey (43).

Sabatier P.: Lagorce (07).
 Sabatier P.: St-Ambroix (30).
 Sabatier P.: St-Jean-de-Maruejols
 et Tharoux (30).
 Sabatier S.: Lagorce (07).
 Sabatier V.: Alba-la-Romaine (07)
 et Aubenas (07).
 Sabatier V.: Nîmes (30).
 Salabardi B.: Bagnols-sur-Cèze (30).
 Saladin J.: Bourg-St-Andéol (07).
 Salamon A.: Montpellier (34).
 Salas F.: Quézac (48).
 Sales B.: Alzon (30).
 Salvah J.: Marvejols (48).
 Salvanhac J. de: Mende (48).
 Sanglier B.: Aubenas (07).
 Saunier B.: Barre (48).
 Saunier G.: Barre (48).
 Sauron: Montusclat (43).
 Sauvagnaues Cl.: Alès (30).
 Sauvaire A.: Uzès (30).
 Sauzet F.: Thueyts (07).
 Scaleri J.: Alès (30).
 Scofferii A.: Colombier-le-Jeune(07).
 Scofferii C.: St-Agrève
 et Colombier-le-Jeune(07).
 Segualite B.: Marvejols (48).
 Seguin G.: Montpellier (34).
 Seguin G.: Le Malzieu (48).
 Seguin P.: Montpellier (34).
 Serre G.: Ganges (34).
 Servili J.: Portes (30).
 Seveyrac P.: Uzès (30).
 Sibleyras J.: St-Pierreville (07).
 Sicole M.: Montpellier (34).
 Sicole P.: Montpellier (34).
 Sicy J.: Montpellier (34).
 Silvestre P.: Sauve (30).
 Soboul E.: Aubenas (07).
 Soboul F.: Aubenas (07).
 Soboul G.: Aubenas (07).
 Solage J.: Montpellier (34).
 Solatisse B.: Anduze (30).
 Soleirols J.: Villefort et Génolhac (30).
 Solier A. de: Alès (30).
 Solier J. de: Alès (30).
 Solier A. de: Uzès (30).
 Solier S. de: Aimargues (30).
 Solognac A.: Viols-le-Fort (34).
 Solognac G.: Montpellier (34).
 Solognac: St-Hippolyte-du-Fort (30).
 Sorbier F.: Bagnols-sur-Cèze (30).
 Sorbier J.: Bagnols-sur-Cèze (30).
 Sorbier L.: Beaucaire (30).
 Sostelle R. de: Viols-le-Fort (34).
 Soucheyran R.: Chirac (48).
 St-Julien-du-Gourg J.: Ispagnac (48).
 St-Léonard P. de: St-Jean-de-Maruejols
 et Tharoux (30).
 Suc P. de: Pignan (34).
 Symoi J.: Viviers (07).
 Symondi P.: Joyeuse (07).

T

Taberne E.: Gard, origine non identifiée.
Talarde N.: Montpellier (34).
Tardivi M.: Cavillargues (30).
Terrassi: Génolhac et Villefort (30 et 48).
Terond R.: Florac (48).
Teula J.: Faugères (07).
Teyssier C.: Meyras (07).
Teyssier D.: Nîmes (30).
Thelin A.: St-Chély-d'Apcher (48).
Therond E.: Alès (30).
Thibaud G.: Montpellier (34).
Tholoze Cl.: Velay non localisé.
Tilgard J.: Anduze (30).
Tondut D.: Mende (48).
Torrent E.: Mende (48).
Torrent J.: Mende (48).
Torresi E.: Uzès (30).
Torresi E.: St-Germain-de-Calberte (48).
Toulouse B.: Alès (30).
Transmont J.: Alès (30).
Traversier Jean: Mende (48).
Traversier Jacques: Mende (48).
Traversier P.: Mende (48).
Triffet H.: Génolhac et Villefort (30 et 48).
Trémèse G.: Ste-Enimie (48).
Troupel F.: Aumont (48).
Tuffet H.: Portes (30).
Turry J.: Aubenas (07).
Turry L.: Aubenas (07).

U

Ulme B. d': Beaucaire (30).
Usacio P. d': St-Jean-de-Maruejols
et Tharoux (30).

V

Valle de: Jaujac (07).
Vallon: Bourg-St-Andéol (07).
Valocière J. le jeune: Montpellier (34).
Valocière J. le vieux: Montpellier (34).
Vanami G.: Solignac (07).
Varnier Ph.: St-Gilles (30).
Varouis A. de: Marvejols (48).
Vaux P. de: Montpellier (34).
Vaysselier J.: Montpellier (34).
Vercanti R.: Bourg-St-Andéol (07).
Verdeilhan J.: Alès (30).
Verdeilhan J.: St-Germain-de-Calberte (48).
Verdier E.: Mende (48).
Verdier V.: Viviers (07).
Vergèse J.: Burzet (07).
Vergomas: Crussol et St-Péray (07).

Veriac G.: Le Puy-en-Velay (43).
Verne G.: St-Hippolyte-du-Fort (30).
Vernet P.: Nîmes (30).
Vernière B.: Montpellier (34).
Verny: St-Chély-d'Apcher (48).
Vessière A.: Aubenas (07).
Veyret: Touloud (07).
Vielhascazas G.: Montpellier (34).
Vignal G.: Tornac (30).
Vilar F. du: Anduze (30).
Vilas B. de: Sauve (30).
Vilas B.: St-Ambroix (30).
Vilas J. de: Sauve (30).
Villaret J.: Ganges (34).
Villeneuve S. de: Rochecolombe (07).
Vincent F.: Bagnols-sur-Cèze (30).
Virgile P.: Aumont (48) et Canilhac (48).
Vital A.: Montpellier (34).
Vital B.: Montpellier (34).
Vital J.: Montpellier (34).
Vital P.: Montpellier (34).
Vitalis (B.): Le Monastier (48).
Vitalis J.: Villefort et Génolhac (30).
Vitalis P.: Nîmes (30).
Vitas R.: Mende (48).
Viviani A.: Montpellier (34).
Volvét G.: Montpellier (34).

Y

Ylice J.: Ganges (34).
Ysard J.: Marguerittes (30).
Yvernati J.: Aimargues (30).

TABLE DES MATIERES

- Introduction	3
Liste des dépôts conservant les registres inventoriés.	5
Etat des inventaires concernant les archives notariales.	7
- Graphiques et cartes	11
Graphiques.	13
Cartes.	17
- Répertoire	27
Diocèse de Maguelone.	29
Diocèse de Mende.	43
Diocèse de Nîmes.	57
Diocèse du Puy.	73
Diocèse d'Uzès.	77
Diocèse de Viviers.	91
- Indices et tables	107
Tableau de concordance des cotes originales/microfilms.	109
Index des noms des notaires.	113

