



Reconquête de Séville et peuplement :
de la *kūra* d'Išbiliya au *repartimiento*
du XIII^e siècle

Agnès Charpentier
UMR 8167



Ribera

Séville

Alcalá de Guadaira

Aznalfarache

Sanlúcar la Mayor

Aljarafe

Campiña

Aznalcázar

Guadalquivir

Guadalquivir

Google Earth

10 km





Presentación del yacimiento

La Virgen de Cuatrovitas y su Ermita de Cuatrovitas ocupan un lugar importante en el corazón de los bollulleros y también en el de muchos aljarafeños y sevillanos. Esto hace que sea un lugar visitado con frecuencia, especialmente en las celebraciones multitudinarias que tienen lugar en las fechas del traslado de la virgen a Bollullos (el día del apóstol Santiago, el 25 de julio) y de Bollullos a Cuatrovitas (el último fin de semana de octubre), fecha esta última de la romería.

La historia de la devoción a la Virgen de Cuatrovitas se remonta a la Edad Media y es que, en efecto, el templo que da cobijo a la imagen tiene un origen que se remonta a la época almohade (1147-1248) y que por tanto fue una mezquita, cuyo edificio convertido en iglesia continuó siendo un lugar de culto, esta vez en torno a la Virgen de Cuatrovitas. De la etapa andalusí se conserva en Cuatrovitas no solo la Ermita y su torre (antiguo alminar), también a su alrededor quedan evidencias de dos grandes poblados, uno al norte y otro al oeste.

Cuatrovitas es, por tanto, un interesante ejemplo de despoblado (lugar abandonado) medieval, que conserva interesantes vestigios de su pasado y que se encuentra rodeado de un paisaje de olivar, típicamente aljarafeño.

El interés histórico, arqueológico y etnográfico de este lugar es el que ha llevado a un equipo de investigadores (germano-español) universitarios (Bamberg-Sevilla) y al Cabildo Municipal de Bollullos de la Mitación a impulsar el estudio de este lugar para conocer su pasado y para difundirlo en el presente, con el objetivo de que se convierta en el futuro en un hito identitario a nivel comarcal y en punto de atracción en el Aljarafe sevillano desde el punto de vista educativo y turístico.



Excavación de una casa Almohade junto a la actual ermita de Cuatrovitas



Plan

- 1- Rappel historique : la région de Séville au XIII^e siècle entre *dār al-islām* et *reconquista*
- 2- Les moyens juridiques du repeuplement : *fueros, repartimientos et cartas pueblas*
 - Les objectifs
 - Les moyens
- 3- Les espaces ruraux sévillans au milieu du XIII^e siècle d'après les sources musulmanes et les *repartimientos* : organisation et peuplement
 - Sources arabes
 - Le peuplement d'après le *repartimiento*
 - Contenu du livre de *repartimiento* de Séville
 - Apport du *repartimiento*
 - Quels sont les nouveaux repeuplants ?
 - Les structures de la propriété agraire
- 4- Espace rural et repeuplement : l'exemple d'Aznalcázar

Principales sources

- ❖ *Ibn al-Mu`mīn al-Ḥimyarī, Kitāb ar-Rawḍ al Mi`tar fī Ḥabar al-aḥtār*, éd./tr. Levi-Provençal, É., *La péninsule Ibérique au Moyen Âge d'après le —*, éd./tr. Leiden, 1938.
- ❖ al-Bakrī, *Geografía de España* (Kitāb al Masālik wa l-mamalik), trad. E. Vidal Beltrán, Zaragoza, *Textos medievales*, 53, 1982.
- ❖ al-Idrīsī, *Geografía de España*, tr. E. Saavdra y A. Blaquez, Zaragoza, *Textos medievales*, 37, 1988.
- ❖ Gamal `Abd al-Karīm, « La España musulmana en la obra de Yāqūt (S. XII-XIII). Repertorio enciclopédico de ciudades y lugares de Al-Andalus extraido del *Mu`jam al-buldān* », *Cuadernos de Historia del Islam*, Grenade, 1974.
- ❖ Levi Provençal, E., « La description de l'Espagne d'Ahmad el-Razi », *Al-Andalus*, XVIII, 1953, p. 51-108.
- ❖ Vallve Bermejo, J., *La división territorial de la España musulmana*, Madrid, 1986.
- ❖ *Primera Crónica general de España que mando componer Alfonso el Sabio y se continua bajo Sancho IV en 1289*, Madrid, 1955.
- ❖ Gonzalez, J., *Repartimiento de Sevilla*, [éd.], Sevilla, 1951, T. I-II.

Quelques études

- ❖ Carmona Ruiz, M. A. , « La transformación de los paisajes rurales en el valle del Guadalquivir tras la conquista cristiana (siglo XIII) » in *Trigo y ovejas: el impacto de las conquistas en los paisajes andalusíes (siglos XI-XVI)* Josep Torró (ed. lit.), Enric Guinot Rodríguez (ed. lit.), 2018, Universitat Valencia.
- ❖ Gonzalez Jimenez, M. , *La repoblación de la zona de Sevilla durante el siglo XIV*, Sevilla, 1975.
- ❖ Gonzalez Jimenez, M. , *En torno a los orígenes de Andalucía : la repoblación del siglo XIII*, Sevilla, 1980.
- ❖ Gonzalez Jimenez, M. , « Colonización agraria en los reinos de Cordoba y Sevilla (1236-1350) », in J. Perez-Embid (ed .), *La Andalucía medieval. Actas I Jornadas de territorio rural y medio ambiente*, Universidad de Huelva, 2014, p. 231-248.
- ❖ Lopez Rider, J., « Estudios sobre paisaje y poblamiento rurales en el medievo andaluz : balance historiográfico », *Medievalismo*, 28, 2018, p. 75-112.
- ❖ Martínez Sopena, P., « Poblar y repartir en el siglo XIII: Expertos y experimentación en la corona de Castilla », in Laurent Feller et Ana Rodríguez (dir.), *Expertise et valeur des choses au Moyen Âge. II : Savoirs, écritures, pratiques* [enligne]. Madrid : Casa de Velázquez, 2016.
- ❖ Valor Piechotta, M. M., Carabaza Bravo, J. M., Porras Cervillente; A. I., « Espacio rural y territorio en el Aljarafe de Sevilla: Ḥiṣn al-Faraj », in Carmen Trillo (ed.), *Asentamientos rurales y territorio en el mediterráneo medieval*, Granada, 2002, p. 337-372.
- ❖ Valor Piechotta, M. M. et Gutierrez, A., *The Archaeology of the Medieval Spain, 1100-1500*, Leicester, Equinox, 2014.

Rappel historique : la région de Séville au XIII^e siècle entre *dār al-islām* et *reconquista*

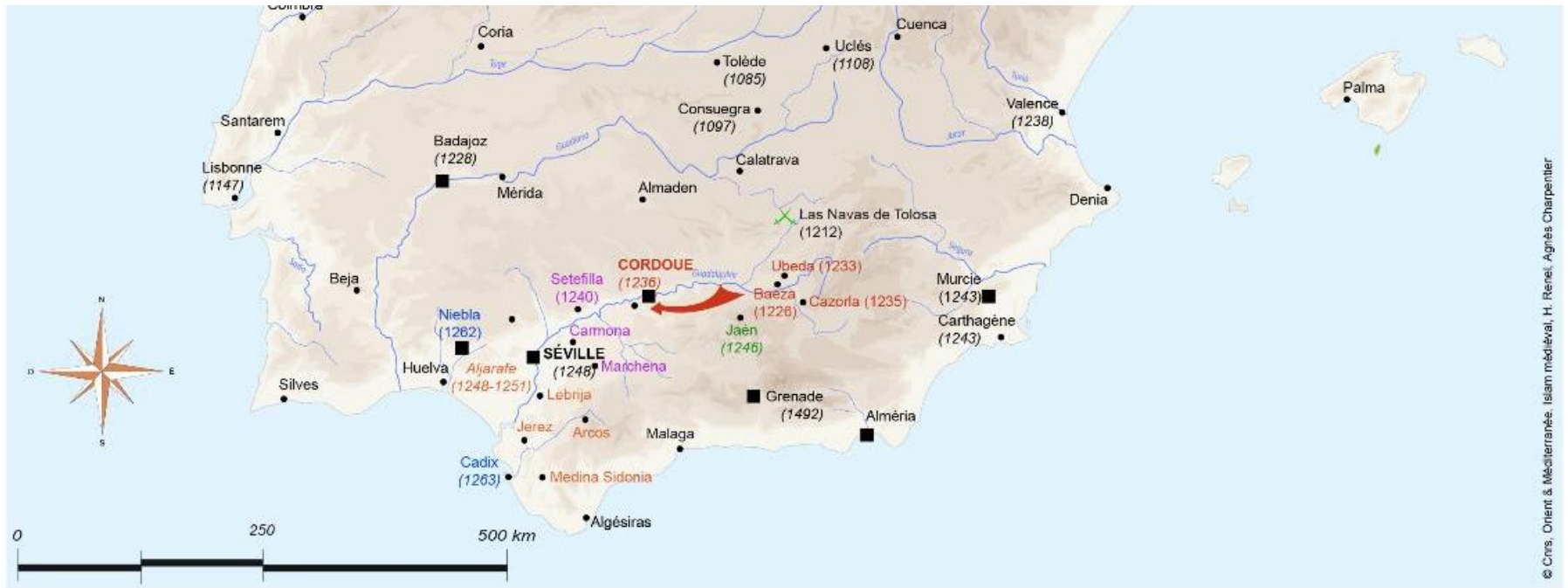

Campagnes de Ferdinand III

1230-1236

1240

1246

1248

Campagnes d'Alphonse X 1262-1264

Les opérations militaires de 1247



Alcacá de Guadaira

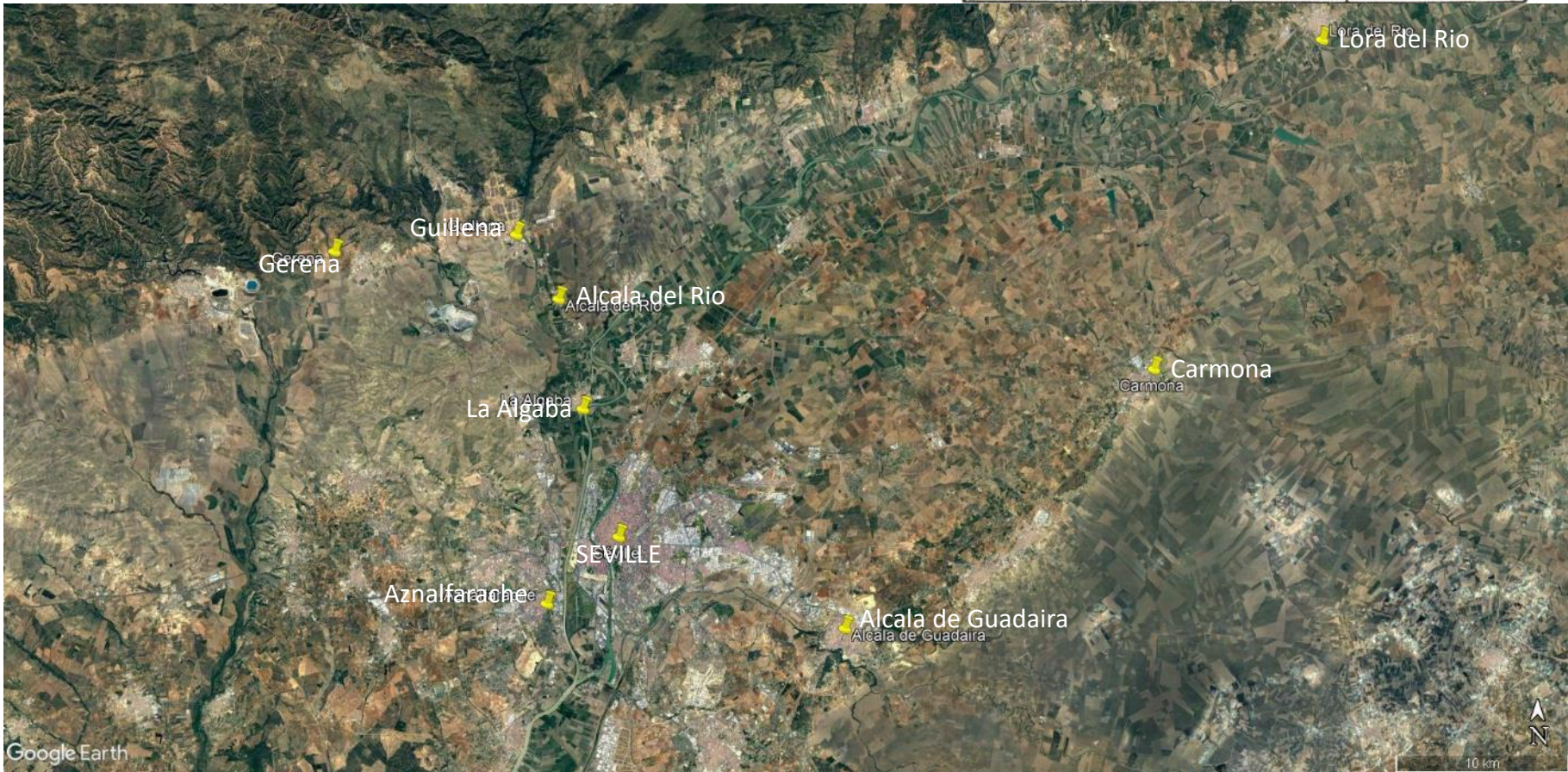
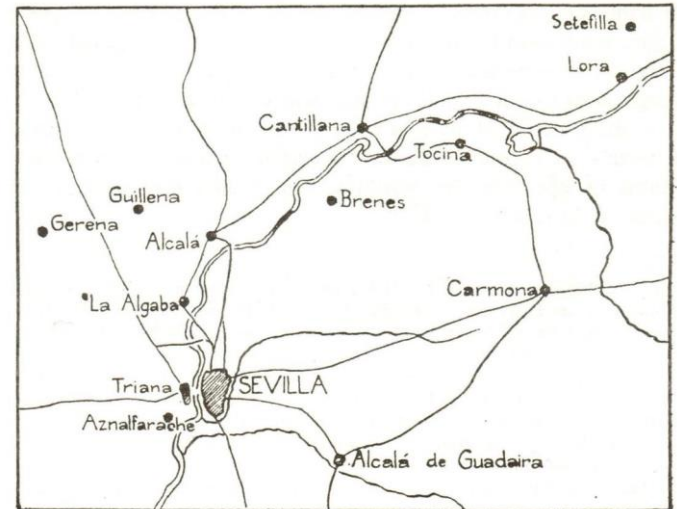

Le siège de Séville 1247-1248

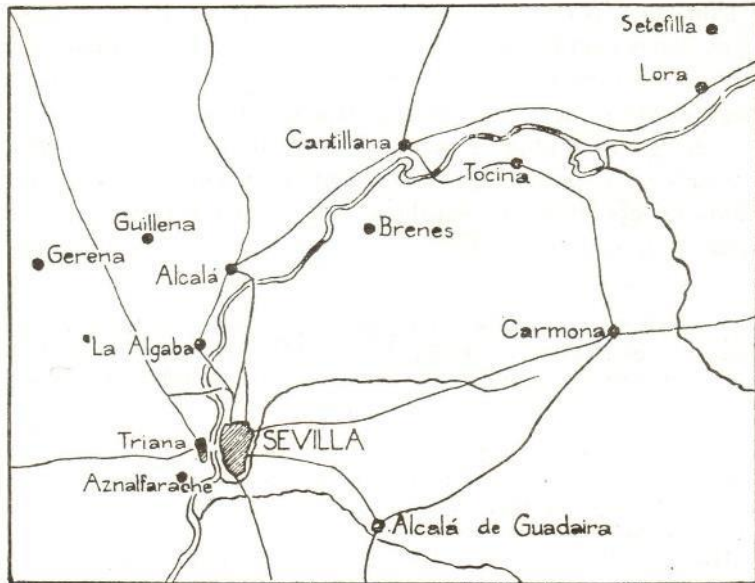

J. Gonzalez, *Repartimiento de Sevilla*

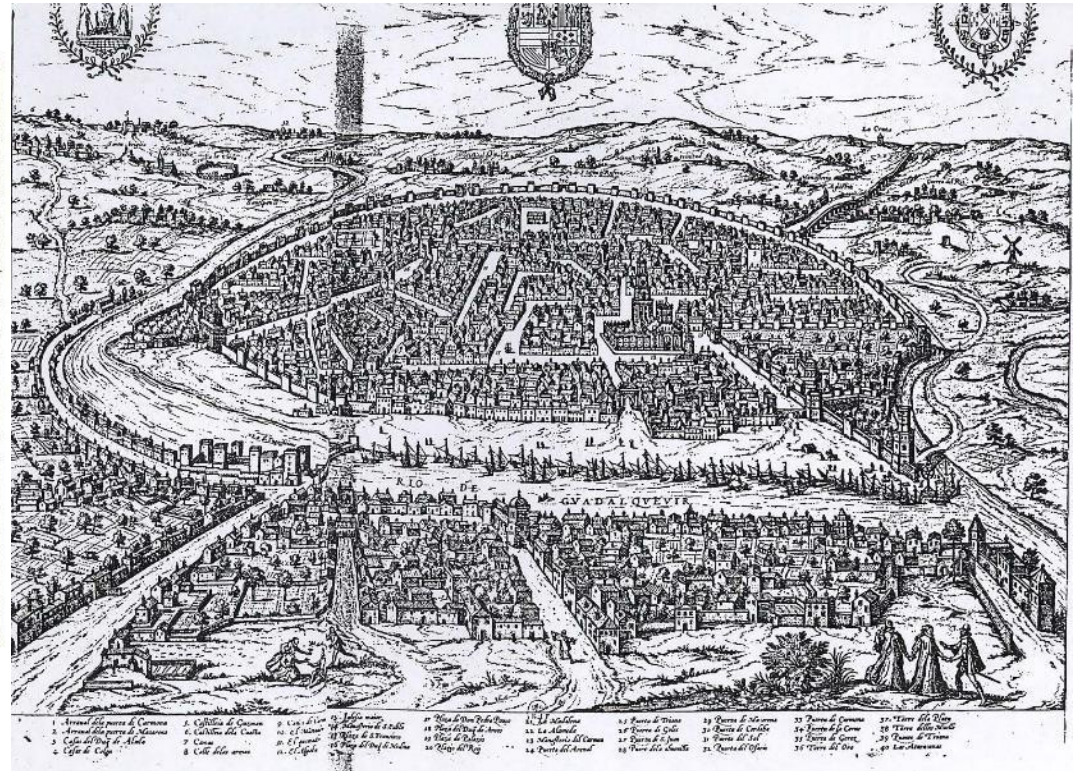

Séville - *Civitates Orbis Terrarum*

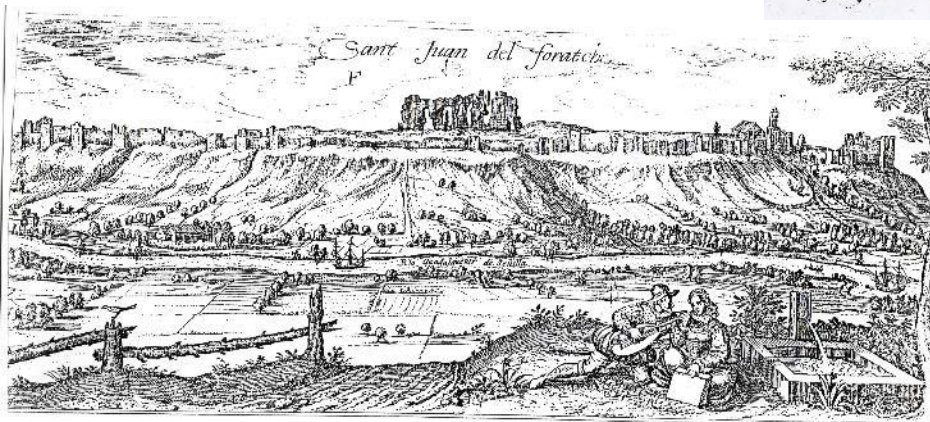

Hishn al-Faraj - *Civitates Orbis Terrarum*

22 décembre 1248 : entrée solennelle de Ferdinand III dans Séville



Miniature du XIII^e siècle
extraite de l'*Índice de los privilegios reales*
(Archives de la cathédrale de Compostelle)



Toma de Sevilla por Fernando III el Santo, según ilustración de la *Genealogía de los Reyes de España* de Alonso de Cartagena (ca. 1460). Biblioteca del Palacio Real de Madrid.

Les campagnes d'Alphonse X - 1262-1264

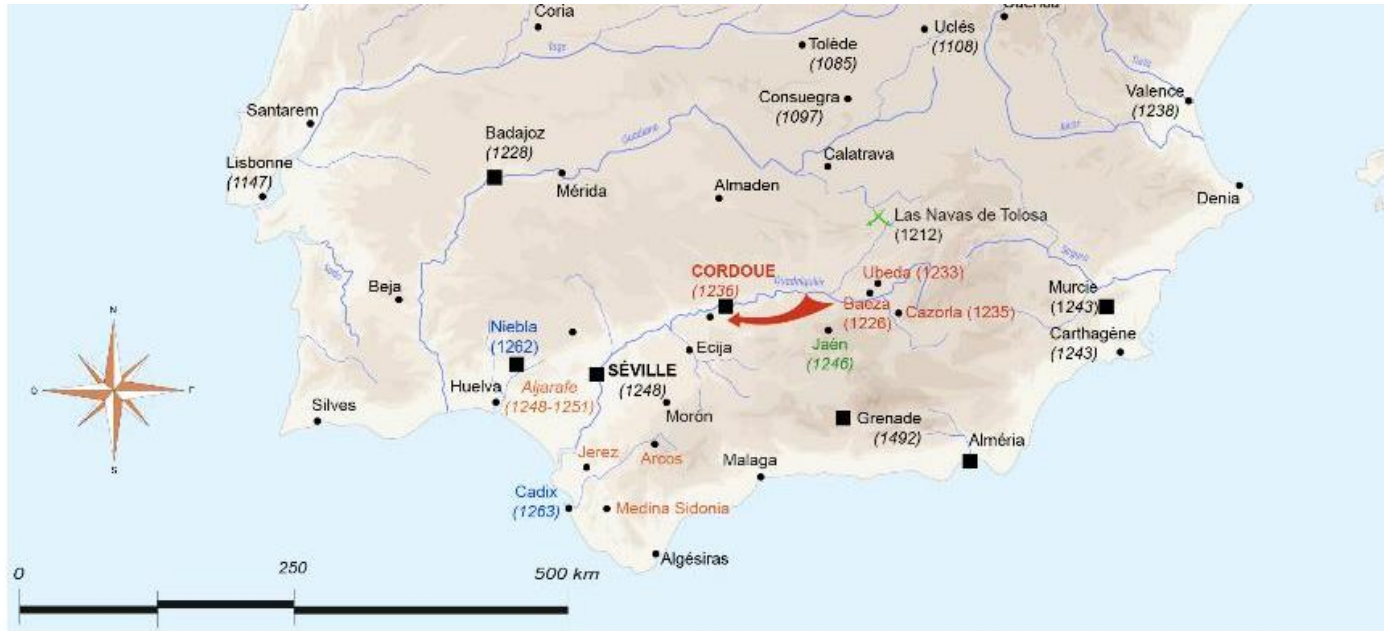

Campagnes de Ferdinand III

1230-1236

1240

1246

1248

Campagnes d'Alphonse X 1262-1264



Alphonse X

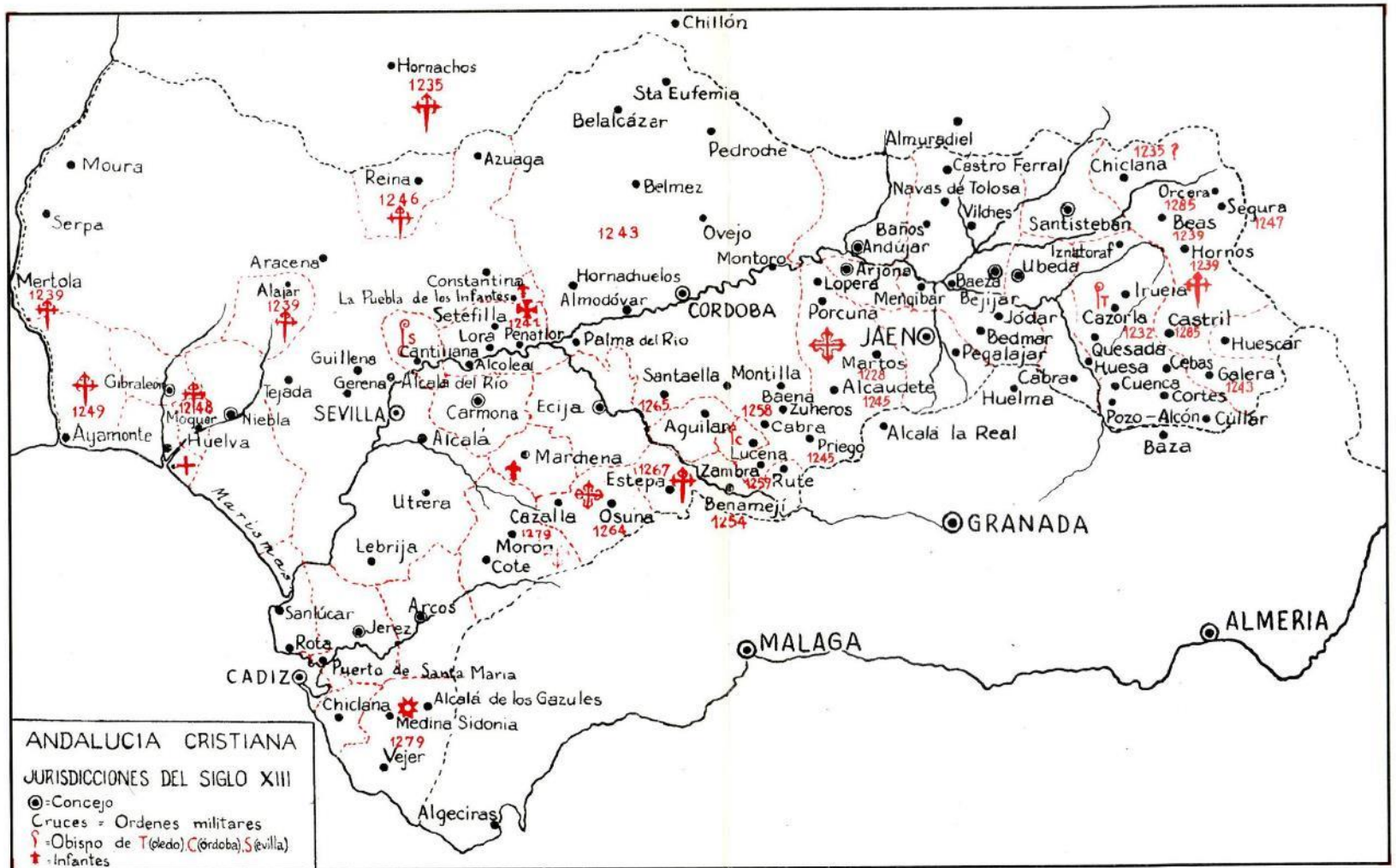

J. Gonzalez, *Repartimiento de Sevilla*

2- Les moyens juridiques du repeuplement : *fueros*, *repartimientos* et *cartas pueblas*

Territoires concernés par le *repartimiento* de Séville

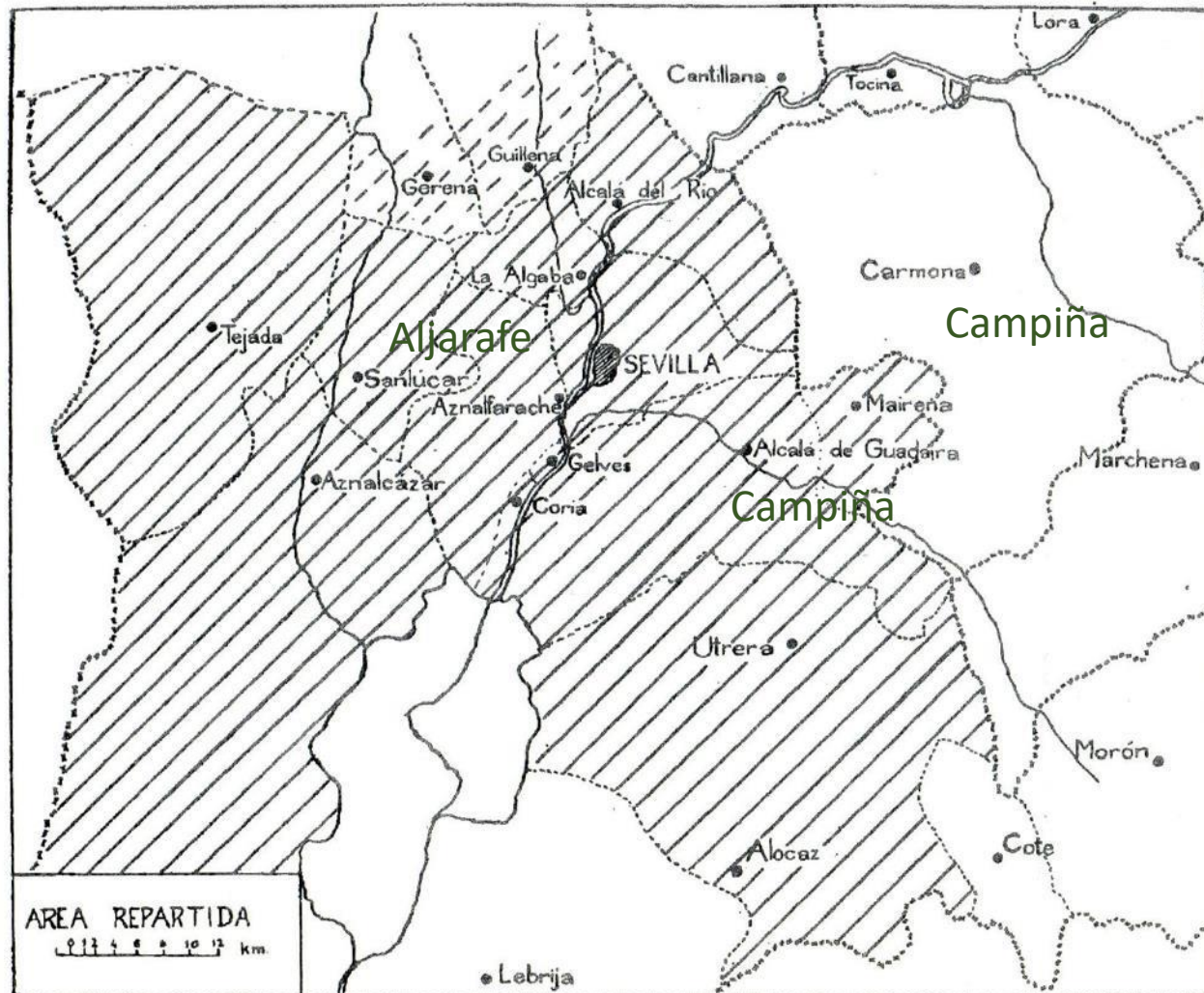

2- Les moyens juridiques du repeuplement : *fueros*, *repartimientos* et *cartas pueblas*

Les objectifs

1248, enero 5, Cerco de Sevilla.

Fernando III promete conceder a la Orden de Alcántara, por los servicios prestados en el sitio de Sevilla, la renta anual de 2.300 maravedís chicos en las rentas de Sevilla si sólo gana el alcázar, fortalezas y señorío de ésta con permanencia de los moros, y cambiarla por heredad de renta equivalente, dada por carta plomada en el territorio de la ciudad, y casas en ésta, si la conquista expulsando a los musulmanes.

(*Bulario de Alcántara*, págs. 54-55.)

5 janvier 1248 Siège de Séville

Ferdinand III promet de concéder à l'Ordre d'Alcantara pour les services rendus lors du siège de Séville la rente annuelle de 2 300 maravedis s'il conquiert l'alcázar les forteresses les seigneuries qui appartiennent aux musulmans et de les changer en rente pérenne équivalentes et en maisons dans Séville après sa conquête et l'expulsion des musulmans.

(J. Gonzalez, *Repartimiento de Sevilla*, t. II, p. 300)

D'autres actes de même type sont rédigés au bénéfice des Ordres de Santiago, d'Avis (Portugal), de San Juan, de Calatrava.

2- Les moyens juridiques du repeuplement : *fueros*, *repartimientos* et *cartas*

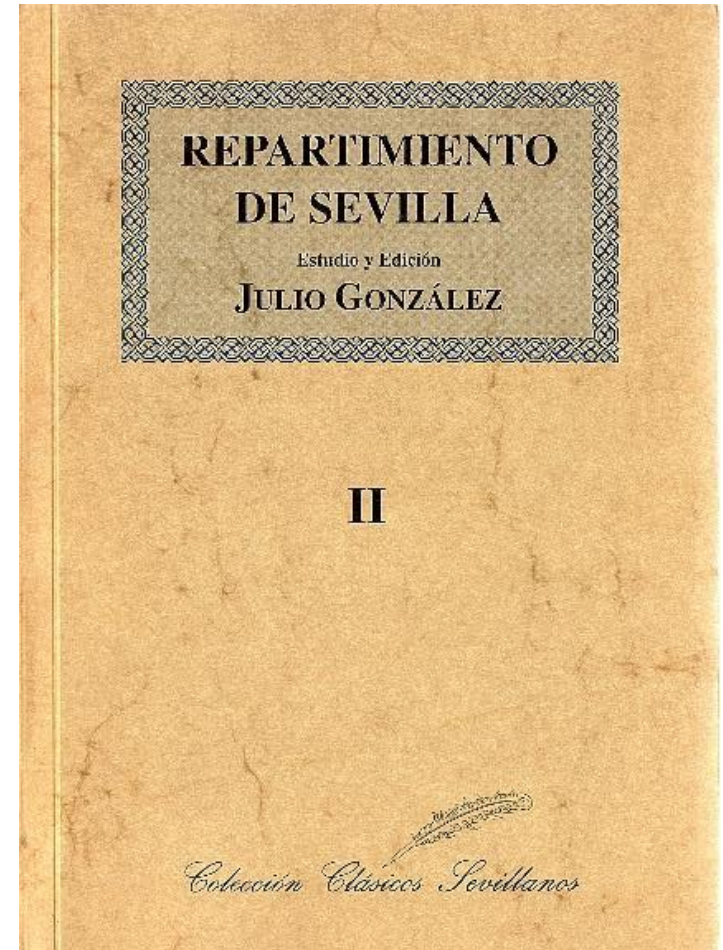

Privilegio du 8 décembre 1253 accordé par Alphonse X à la ville de Séville définissant le *termino* de la ville et confirmant les *Fueros* attribués par Ferdinand III

INDICE DEL REPARTIMIENTO (Tipo de Espinosa).

	Referencia al Repartimiento de Palacio
PRÓLOGO.	
I.—DONADÍOS MAYORES.	
a) <i>Familia real.</i>	
1.—Don Alonso de Molina	II-1
2.—Don Fadrique	II-3, 4
3.—Doña Juana	II-6
4.—Don Enrique	II-13
5.—Don Felipe y don Sancho	II-5
6.—Don Manuel	II-7
7.—Catedral de Sevilla	II-9
8.—Don Diego López	II-12
9.—Don Pedro de Portugal	II-18
10.—Don Alfonso de Aragón	II-11
b) <i>Ricos omes.</i>	
11.—Don Nuño Gómez	II-10
12.—Don Rodrigo Alfonso	II-10
13.—Don Juan García	II-17
14.—Don Rodrigo Gómez	II-15
15.—Don Simón Ruiz	II-20
16.—Don Rodrigo Gómez de Galicia	II-17
17.—Don Alfonso López	II-15
18.—Don Alfonso Téllez	II-20
19.—Don Gutierre Suárez	II-20

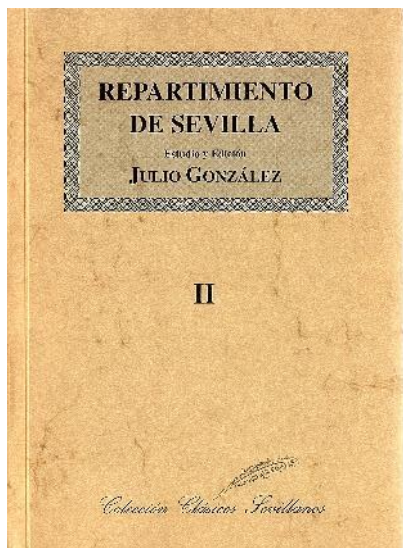

INDICE DEL REPARTIMIENTO (Tipo de Palacio).

I.—HEREDAMIENTO DE LOS 200 CABALLEROS DE LINAJE.	
A) <i>Partición de las viñas.</i>	
1.—En Tagarete.	
2.—Entre carreras, frente a Tagarete.	
3.—Junto a la viña de doña Juana.	
4.—Allende del Tagarete.	
5.—Junto al arroyo.	
6.—Entre el caño y la pared.	
7.—Entre la carrera y el caño.	
8.—Entre la carrera de Carmona y el caño.	
9.—Allende del arroyo.	
10.—Hacia Sevilla.	
11.—Derecha de la carrera de Alcalá a Sevilla.	
12.—Otra vez encima.	
13.—Al fondo, junto a las paredes.	
14.—En el rincón, frente a la carrera de Carmona, entre la de Alcalá y la huerta del rey.	
15.—Entre las carreras de Alcalá y de Carmona.	
16.—Vega de Triana, camino de Aznalcázar.	
17.—En par de las anteriores.	
18.—Membrillar.	
B) <i>Partición de huertas.</i>	
1.—Puerta de Macarena, frente a la laguna, hacia Santa Justa.	
2.—Puerta de Córdoba.	

IND	INDICE DEL REPARTIMIENTO (ESPINOSA)	REFERENCIA AL REPARTIMIENTO DE PALACIO
20.	Don Fernán Ruiz de Castro	II-16
21.	Don Rodrigo Proulas	II-19
22.	Arzobispo de Santiago	II-26
23.	Don Rodrigo Alvarez	II-21
24.	Ruy López de Mendoza	II-22
25.	Don Fernán Yáñez	II-14
c) <i>Ordenes militares.</i>		
26.	Calatrava	II-25
27.	Uclés	II-2
28.	Alcántara	II-2
29.	San Juan	IV-17
30.	Temple	IV-17
d) <i>Obispos.</i>		
31.	Segovia	II-28
32.	Palencia	II-34
33.	Cartagena	IV-15
34.	Otros obispos	
e) <i>Doña Mayor Arias y los sobrinos del Papa.</i>		
35.	Doña Mayor Arias	II-27
36.	Miçer Uberto	
37.	Miçer Enrique	
f) <i>Grandes oficiales del rey.</i>		
38.	Don Zulema, mandadero	II-42
39.	Don MaYr, almojarife	II-41
40.	Maestre Fernando, notario	II-31
g) <i>Otros dignatarios y servidores.</i>		
41.	Gonzalo García de Torquemada	II-33
42.	Don García Pérez de Toledo, escribano	II-32

INDICE	INDICE	REFERENCIA AL REPARTIMIENTO DE PALACIO
43.	El hijo del rey de Baeza	II-37
44.	Don Martín Gil y don Martín Alfonso	II-23, 24
45.	El doña de Burgos y otros	
46.	Nuño Yáñez y García Martínez	II-29 y 30
47.	Orti Ortiz Calderón	II-35
48.	Don Olin de Burdeos	II-40
49.	Miçer y Niculoso	II-43
50.	Don Ansaldo	II-39
II.—DONADÍOS MENORES.		
a) <i>Menadas del rey y monasterios.</i>		
1.	Espechilla	IV-13
2.	Bicena	IV-10
3.	Socacet	IV-12
4.	Buñoles	IV-14
5.	Cencena	IV-3
6.	Castellán	IV-20
7.	Moyar	IV-19
8.	Barbarena	IV-16
9.	Gazulurva	IV-18
10.	Espartinas	IV-9
11.	Bicena	IV-3
12.	Ruxuxena	IV-4
13.	Monpuñena	IV-2
14.	Tablante	IV-5
15.	Célu Ranz	IV-6
16.	Meñina	
b) <i>Oración, oficiales, ballasteros y menesterales del rey.</i>		
17.	Rañr	IV-35
18.	Cenlu Covi	IV-36
19.	Ruxuxena Harat Canab	IV-37

INDICE	INDICE	REFERENCIA AL REPARTIMIENTO DE PALACIO
2.	Junto a la huerta de la Orden de Alcántara.	
4.	Idem id.	
5.	Idem de don García Pérez.	
6.	A par de la muralla, entre la puerta de Macarena y el río.	
7.	Entre la carrera de Terceira y el río.	
8.	Entre la carrera de Terceira y la de Córdoba.	
9.	Junto a la huerta de San Lázaro.	
10.	Carrera de Santa Justa a la de Córdoba.	
11.	Junto a la huerta de Ruy Fernández de Sahagún.	
12.	Junto a la de Juan Arias de Cadro.	
13.	Entre carrera de Santa Justa a la de Córdoba y la de Tavurriobla.	
14.	Junto a la puerta de Santa Justa y al Prado.	
15.	Junco a Santa Justa, entre las carreras de Tagarete.	
16.	Allende la circueva, junto a la carrera de Tagarete.	
17.	Entre la laguna y la carrera de Tagarete.	
18.	En la Rinomada.	
19.	Sobre Santa Justa, entre el Prado y el Mochachal.	
20.	Triana, carrera de Santúcar, a la izquierda.	
21.	Idem id., a la derecha.	
22.	Caballeros con dos aranzadas.	
23.	Caballeros que faltan.	
C) <i>Heredamientos completos.</i>		
D) <i>Relación nominal de los 200 caballeros.</i>		
II.—DONADÍOS MAYORES.		
1.	Don Fadrique	1-2
2.	Maestre de Alcántara	1-28
3.	Infante don Sancho	1-5
4.	Infante don Felipe	1-5
5.	Infante don Pedro	1-9
6.	Catedral de Sevilla	1-7
7.	Infante don Alfonso de Aragón	1-10
8.	Don Rodrigo Gómez	1-16

INDICE	INDICE	REFERENCIA AL REPARTIMIENTO DE PALACIO
9.	Don Nuño González	1-11
10.	Simón Ruy	1-15
11.	Rodrigo González	1-14
12.	Rodrigo Alfonso	1-12
13.	Diego López de Haro	1-8
14.	Fernán Yáñez Batisola	1-23
15.	Alfonso Téllez	1-18
16.	Fernán Ruiz de Castro	1-20
17.	Alfonso López	1-17
18.	Juan García	1-13
19.	Rodrigo Sánchez (Proulas)	1-21
20.	Gutierre Suárez	1-19
21.	Rodrigo Alvarez	1-23
22.	Ruy López de Mendoza	1-24
23.	Martin Gil	1-44
24.	Martin Alfonso	1-44
25.	Orden de Calatrava	1-26
26.	Arzobispo de Santiago	1-22
27.	Doña Mayor Arias	1-35
28.	Obispo de Segovia	1-31
29.	Nuño Yáñez	1-46
30.	García Martínez de Toledo	1-46
31.	Maestro Fernando, notario	1-40
32.	García Pérez de Toledo	1-42
33.	Gonzalo García de Torquemada	1-41
34.	Obispo de Cartagena	1-23
35.	Ramón Benítez	IV-C-1
36.	Obispo de Pamplona	IV-C-2
37.	Hijo del rey de Baeza	1-43
38.	Orti Ortiz Calderón	1-47
39.	Don Eusall	1-30
40.	Olivar de Burdeos	1-48
41.	Don MaYr	1-39
42.	Don Zulema	1-38
43.	Meer Roberto	1-49

3- Les espaces ruraux au milieu du XIII^e siècle d'après les sources musulmanes et les *repartimientos* : organisation et peuplement



El Poblado



La Ermita



Cultura Material

Presentación del yacimiento

La Virgen de Cuatrovitas y su Ermita de Cuatrovitas ocupan un lugar importante en el corazón de los bollulleros y también en el de muchos aljarafeños y sevillanos. Esto hace que sea un lugar visitado con frecuencia, especialmente en las celebraciones multitudinarias que tienen lugar en las fechas del traslado de la virgen a Bollullos (el día del apóstol Santiago, el 25 de julio) y de Bollullos a Cuatrovitas (el último fin de semana de octubre), fecha esta última de la romería.

La historia de la devoción a la Virgen de Cuatrovitas se remonta a la Edad Media y es que, en efecto, el templo que da cobijo a la imagen tiene un origen que se remonta a la época almohade (1147-1248) y que por tanto fue una mezquita, cuyo edificio convertido en iglesia continuó siendo un lugar de culto, esta vez en torno a la Virgen de Cuatrovitas. De la etapa andalusí se conserva en Cuatrovitas no solo la Ermita y su torre (antiguo alminar), también a su alrededor quedan evidencias de dos grandes poblados, uno al norte y otro al oeste.

Cuatrovitas es, por tanto, un interesante ejemplo de despoblado (lugar abandonado) medieval, que conserva interesantes vestigios de su pasado y que se encuentra rodeado de un paisaje de olivar, típicamente aljarafeño.

El interés histórico, arqueológico y etnográfico de este lugar es el que ha llevado a un equipo de investigadores (germano-español) universitarios (Bamberg-Sevilla) y al Cabildo Municipal de Bollullos de la Mitación a impulsar el estudio de este lugar para conocer su pasado y para difundirlo en el presente, con el objetivo de que se convierta en el futuro en un hito identitario a nivel comarcal y en punto de atracción en el Aljarafe sevillano desde el punto de vista educativo y turístico.



Excavación de una casa Almohade junto a la actual ermita de Cuatrovitas



3- Les espaces ruraux au milieu du XIII^e siècle d'après les sources musulmanes et les *repartimientos* : organisation et peuplement

Les *kūra-s*

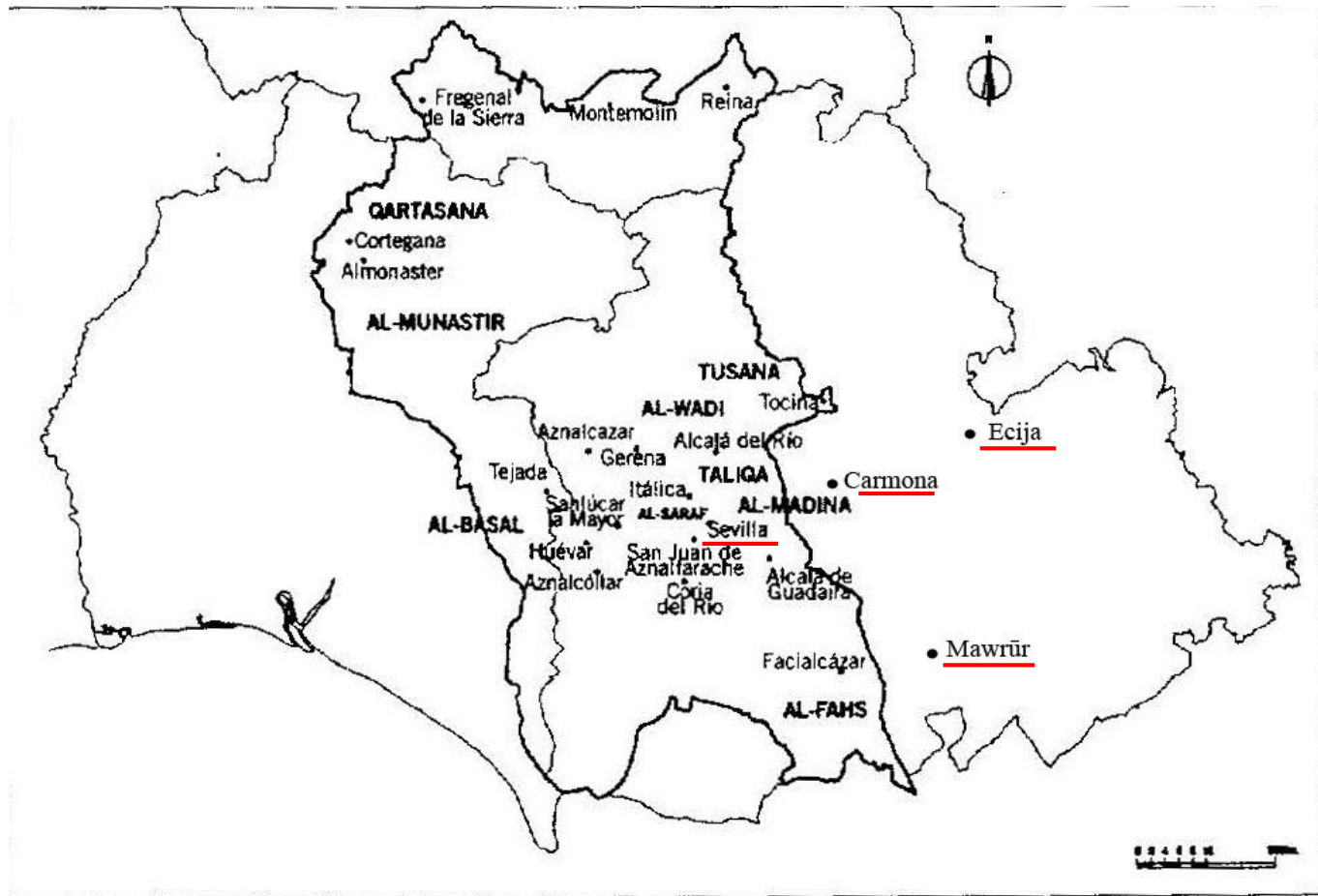

D'après M. Valor Piechotta in *Territorio y patrimonio. Los paisajes andaluces*, Sevilla, Junta de Andalucía, 2003.

Termes employés pour désigner un habitat rural
dans les sources musulmanes et dans le
repartimiento

qariya => alquería : habitat rural plus ou moins important associé à des terres cultivées et des espaces communaux qui peuvent être gérés collectivement.

burj => torre ou burg : souvent associé au nom d'un lignage ou d'une charge

ex : Burg ibn Zuhayr (Borgabenzohar) ou Burj ibn Ḥaldūn (Borgabenhaldón-Aznalfarache) ou Burj Ibn al-Qadī (Borgabenalcadi-Alcala de Guadaira)

ḍay'a => aldea : hameau dépendant d'une *qariya* ou d'une plus grande ville. N'a pas d'indépendance juridique

majšar => machar : grande propriété comprenant un habitat et des dépendances, contient des zones cultivées et des zones d'élevage. Pourrait appartenir à un seul propriétaire.

3- Les espaces ruraux au milieu du XIII^e siècle d'après les sources musulmanes et les *repartimientos*

Le peuplement d'après le *repartimiento*

Heredamiento del Cillero

Tejada

[...] Diól en Bilbiana treinta e ocho yugadas e las cien yugadas más son para los moros e las otras por los christianos.

Heredamiento del Almacén del Rey

Tejada

[...] e dió Cocaena a los moros de Tejada

J. Gonzalez, *Repartimiento de Sevilla*, t. II, p. 148, 154.

Heredamiento del Cillero

Sanlúcar

[...] Ay dado en término de Sanlúcar a los moros dende dozientas yugadas anno et vez. A los christianos pobladores dende cien yugadas anno e vez. E después no fallaron que avia heredad de pan en Sanlúcar mas de çinquenta yugadas que dieron a los moros e a los chritsianos pobladores dende dierongela en término de Aznacolla.

J. Gonzalez, *Repartimiento de Sevilla*, t. II, p. 140.

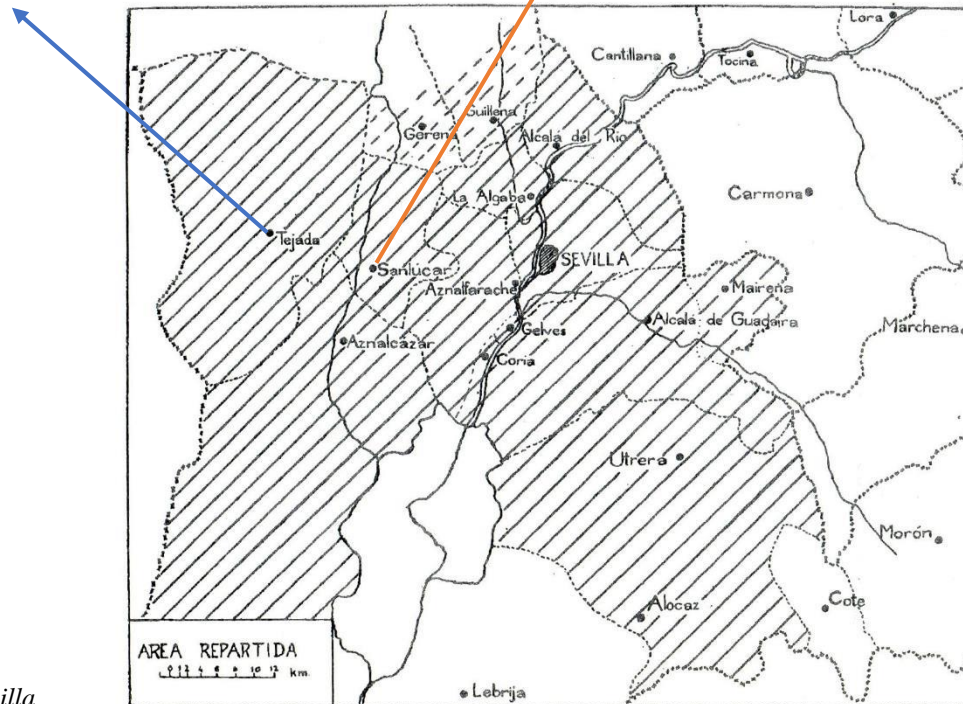

J. Gonzalez, *Repartimiento de Sevilla*

3- Les espaces ruraux au milieu du XIII^e siècle d'après les sources musulmanes et les *repartimientos* : organisation et peuplement

Le peuplement d'après le *repartimiento*

Organisation du *repartimiento* de Séville

[P R O L O G O]

En Sevilla, jueves, primero día de mayo, era de mill e doçientos e noventa e un annos, con sabor e con gran voluntad que ouo el muy noble e muy alto don Alfonso, por la graçia de Dios rey de Castilla, e de León, de Galiçia, de Seuilla, de Cordoba, de Murcia, e de Jaen, de façer servicio a Dios, e por honra del muy noble rey don Ferrando, su padre, e por galardonar al infante don Alfonso, su tio, e a sus hermanos, e a sus ricos omes, e a sus Ordenes, e a sus fijosdalgo, e a todos aquellos que le ayudaron a ganar la muy noble çiudad de Sevilla, el servicio e el ayuda que ficeron al rey don Ferrando su padre e a él en ganarla e conquistar la Andalucía, e por poblar e asosegar la sobredicha noble çiudad de Sevilla, ouo de saber todas quantas alcarias e quanto heredamiento auía y de figural e de olivar, e de huertas, e de vinnas, e de pan, e sópolo por don Remondo obispo de Segovia, e por Ruy López de Mendoza, e por Gonçalo García de Torquemada, e por Ferrán Servicial, e por Pedro Blanco el adalid, que lo anduvieron todo por su mandado, e sopieron todo quanto era; e según la cuenta que ellos dieron que avía en cada logar diólo el rey de esa guisa, asi como es escripto en este li-

bro; e diérongelo todo por medida de tierra e por medida de pies a raçón de cinquenta pies el arançada; e diólo el rey por la medida de los pies que era más cierta que la de la tierra, e fiço sus donadios muy buenos e muy grandes e partiólo desta guisa: primeramente heredó al infante don Alfonso de Molina, su tio, e a sus hermanos, e a las reinas, e a sus ricos omes, e a obispos e a Ordenes, e a monasterios, e a sus fijosdalgo, e desi a los de su criazón que fueron del rey don Ferrando, su padre, e desi a los de su compaña e a otros omes muchos; e tomó heredamiento para sus galeas e para su çillero que fiço, e para su almacén, e desi heredó hi doçientos caualleros hijosdalgo en Sevilla e dióles su heredamiento apartado, e todo el otro heredamiento que fincó diólo al pueblo de Sevilla ansi como es escripto e ordenado en este libro.

3- Les espaces ruraux au milieu du XIII^e siècle d'après les sources musulmanes et les *repartimientos* : organisation et peuplement

Le peuplement d'après le *repartimiento*

Les différents types de donation

Les donados

donados mayores ou donados menores

Ex. : Donadio mayor :

1253 juin 5

Alfonso X da al obispo de Cartagena « el aldea que avie nombre en tiempo de moros Geluferiz, a que yo pus el nombre Cartagena » y 10 yugadas de heredad en Notias, termino de Facialcázar, según lo amojonaron los citados partidores, y con molinos de aceite excepto el trenteno de este, con la obligación e tener en su catedral un capellan pour Fernando III

(*Memorial Histórico Español*, t.1, p. 11-12, J. Gonzalez, *Repartimiento de Sevilla*, t. II, p. 307

L'heredamiento

Ex. : *heredamiento* des 200 chevaliers nobles de Séville

[...] non le venden nin lo enjenen sino de los doze anno adelante de la era que fué fecha esta carta [...] e que me fagan servicio a doquier que les yo mande, con el concejo de Sevilla, tres meses cada anno. E si alguno destos cavalleros non compliese été pleito asi como sobre dicho en esta carta, que pierda todo el heredamiento. (J. Gonzales, *Sevilla Repartimiento*, t. II, p. 138).

La part du roi

Cillero et *almacén*, la terre réservée pour la marine de guerre (galères)

La « part » du Roi

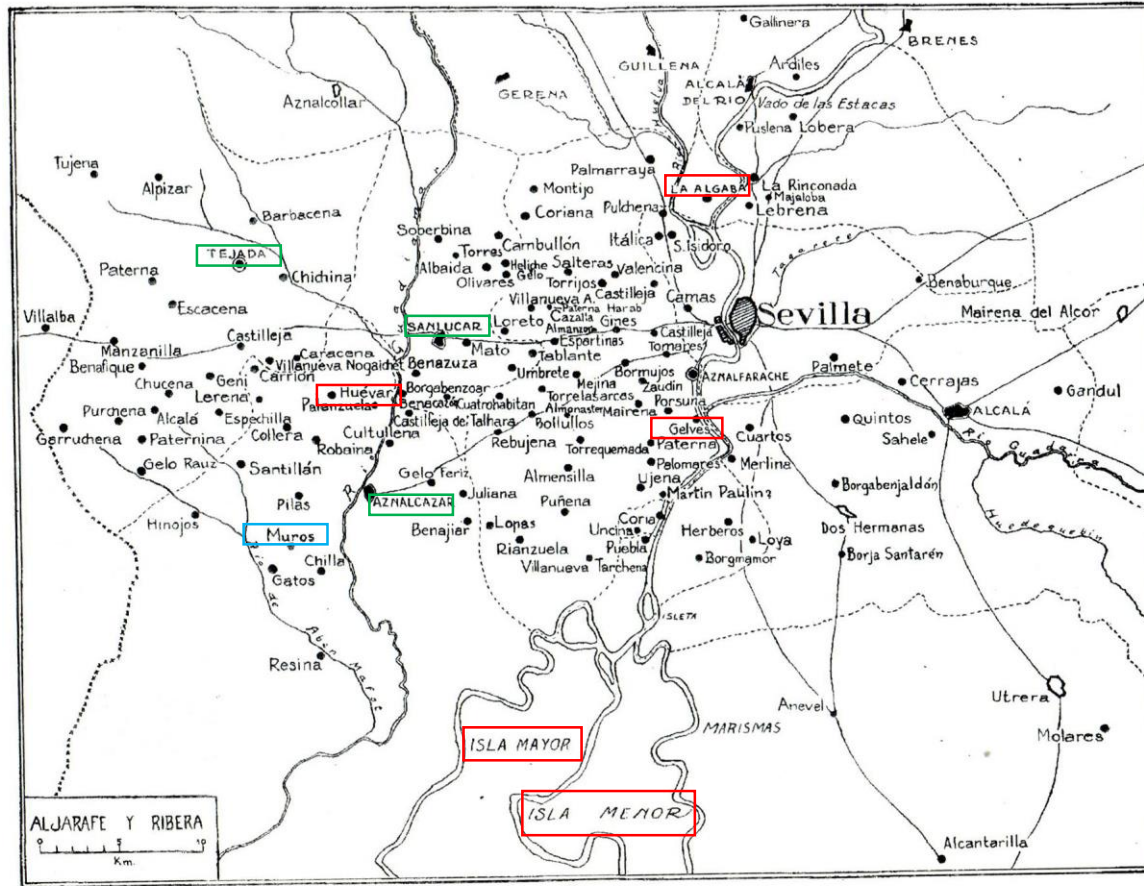

- Cillero
- Almacén
- Galeras (marine)

3- Les espaces ruraux au milieu du XIII^e siècle d'après les sources musulmanes et les *repartimientos* : organisation et peuplement

Les apports du *repartimiento*

- ❖ Toponymes et typologie de l'habitat
alqueria, machar, torre ou borg
- ❖ Superficie des *alquerías* et de leur capacité de production
- ❖ État des cultures et de l'habitat ou des installations après les opérations militaires

Exemple : Donation d'Alphonse X à son frère l'Infant D. Frederic

Dióle en Solúcar de Albaida que es en termino de Solúcar ; e dijeron que solía y aver siete mill pies de oliva e *fincaron los seis mill sanos* ; e avía y figural para cien seras de figos e *fincaron figueras para cinquenta seras* de figos ; e ay veinte e dos almarrales de vinnas e *tres molinos de aceite caidos* e diez mill almarrales de tierra par pan *sesenta casas e son las mas caidas*, e tres poços para huertas.

Otrosi le dió a Gelves [...] e avía y quaranta casas e *fincaron dellas veinte* ; e avía *tres molinos de açeite caidos* [...]

(J. Gonzalez, *Repartimiento de Sevilla*, t. II, p. 15-16)

Exemple : Donation d'Alphonse X à son neveu l'Infant D. Alfonso de Molina

Dióle el aldea que deçían en teimpos de moros Corcobina, a que puso el rey don Alfonso el nombre Molina que es en térrino de Solúcar, e dijeron que solía y auer trenta mill pies de oliva , e que *fincaron y quinze mill pies sanos*, e avia ciento e veinte almarrales de vinnas e *fincaron y ochenta almarrales sanos*, e figueras par mill seras de figos, e ouo y çiento e cinquenta casas e son las mas sanas que ouo y ; e ouo *doçe molinos* de açeite e *fincaron y los tres sanos*; e ouo y ocho huertas con sus *poços yermos* e fue asmada esta aldea por todo à seiscientas arançadas; e a en esta aldea cinco barrios en su termino que an nombre asi en tiempos de moros : Harat Abzarat, Harat Viztarabalgún, Harat Aben Maynet, Harat Aben Maxarat, Machar Yquay

(J. Gonzalez, *Repartimiento de Sevilla*, t. II, p. 14-15)

3- Les espaces ruraux au milieu du XIII^e siècle d'après les sources musulmanes et les *repartimientos* : organisation et peuplement

Le peuplement d'après le *repartimiento*
Quels sont les nouveaux repeuplants ?

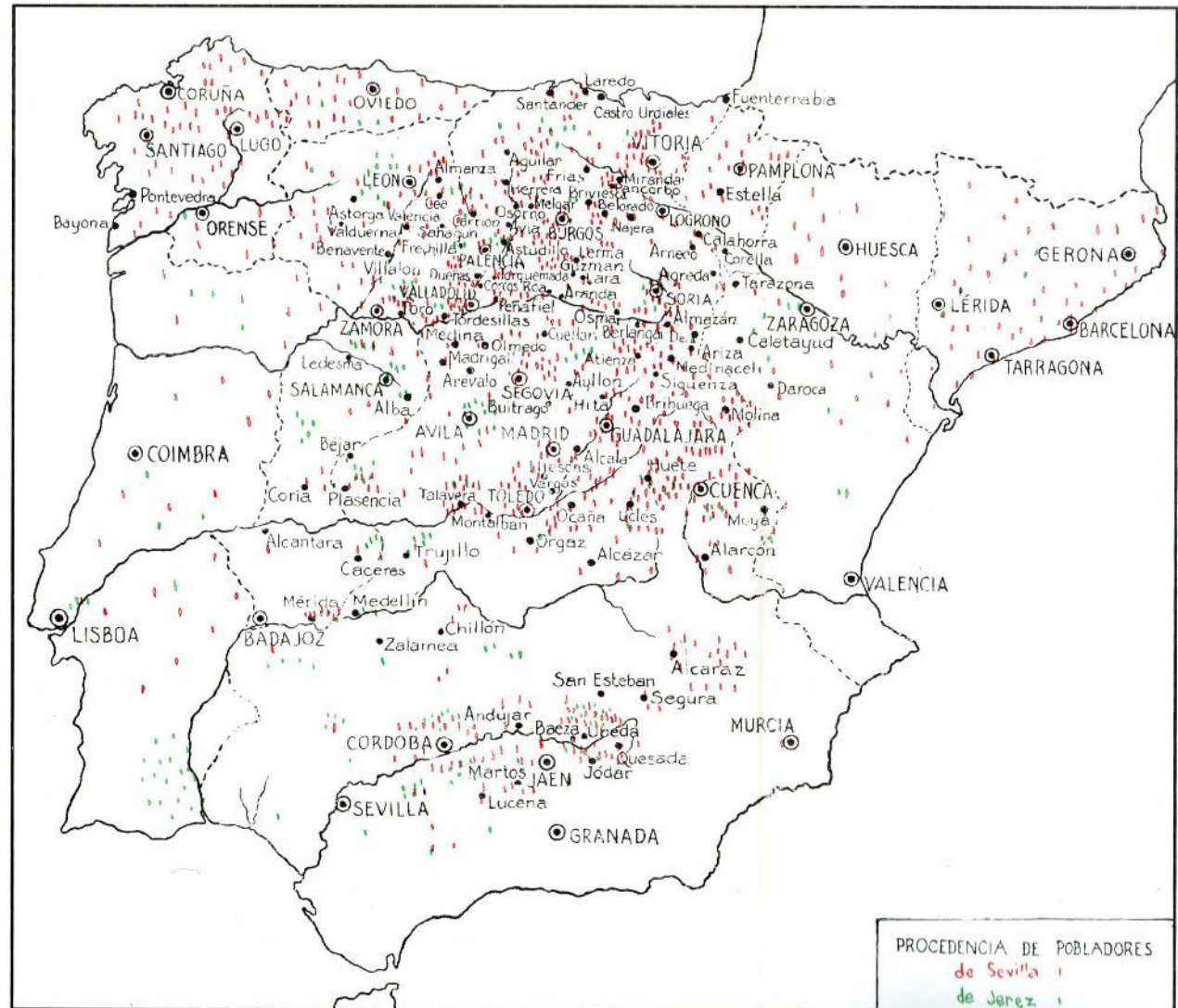

3- Les espaces ruraux au milieu du XIII^e siècle d'après les sources musulmanes et les *repartimientos* : organisation et peuplement

Le peuplement d'après le *repartimiento*
Quels sont les nouveaux repeuplants ?

Surfaces attribuées

❖ Un domaine pour un groupe

Carabanča que yacíe contienda entre término de Sevilla e de Niebla, e tomola el rey por término de Sevilla; e dióla a estos almogávares de cavallo que aqui son escritos, que la partiesen entre si a Dios e a su bentura :

Suit la liste de noms.

alquaría de Caranbanča dans le termino de Séville est concédé à 56 routiers (almogávares de cavallo)

❖ Une domaine partagé entre plusieurs bénéficiaires

alquaría de Borgalhamar ques de término de Alcalá de Guadaira, en que avía tres mill pies de olivar e de figueral par ocho mill seras de figos, e por medida mill e cien aranzadas; e dióla el rey que la tenía por sus galeas a estos almocadenes e a estos almogávares que aqui son escritos [...] al almocadén dos yugadas de buyes anno e vez e dos arazandas de vinnas e aranzada, e media de huerta e tres aranzadas de olivar ; al peón una yugada de buey anno e vez, e dos aranzadas de vinnas, e una de huerta e dos de olivar [..]

Privilège du 6 décembre 1253 donné par Alphonse X à la ville de Séville

Este es es traslado del primero preuilllegio quel muy noble rey don Alfonso dió a la muy noble çibda de seuvilla en que le confirmó el priuillejo que dió el rey don Fernando, que dios perdone, a la dicha çibdad, e orto en que dió e ortorgo muchas villas e castiellos e lugares por término de la dicha çibdad de Seuilla, el qual preuilllegio es fecho en pargamino de cuerdo con rueda e sellado con su sello de oro e fecho en est manera que dize asy:

[...] dóles e ortórgloes por termino de Seuilla [...] Costantina, Tejada, Solúcar Heznalcázar, Heznafarach, Triana, Alcalá del Ryo, Guillena, Girena, Alcalá de Guadayra, Alaquas.

E todas estas estas villas e estos castiellos e estos logares les do [...] con todos sus terminos e con todas sus entradas e con todas sus salidas cuemo nunca meiores los ouieron en tiempo de moros [...]

Libro de Privilegios de la Ciudad de Sevilla, p. 142-149

La suite du texte décrit les taxes et les droits de douanes que le *Concejo* de Séville peut percevoir ou que le roi lui octroie. Ce dernier conserve en revanche le trentième de la production d'huile de chaque moulin situés sur son *almazén* et dans les *alcarias*.

4- Espace rural et repeuplement : l'exemple d'Aznalcázar



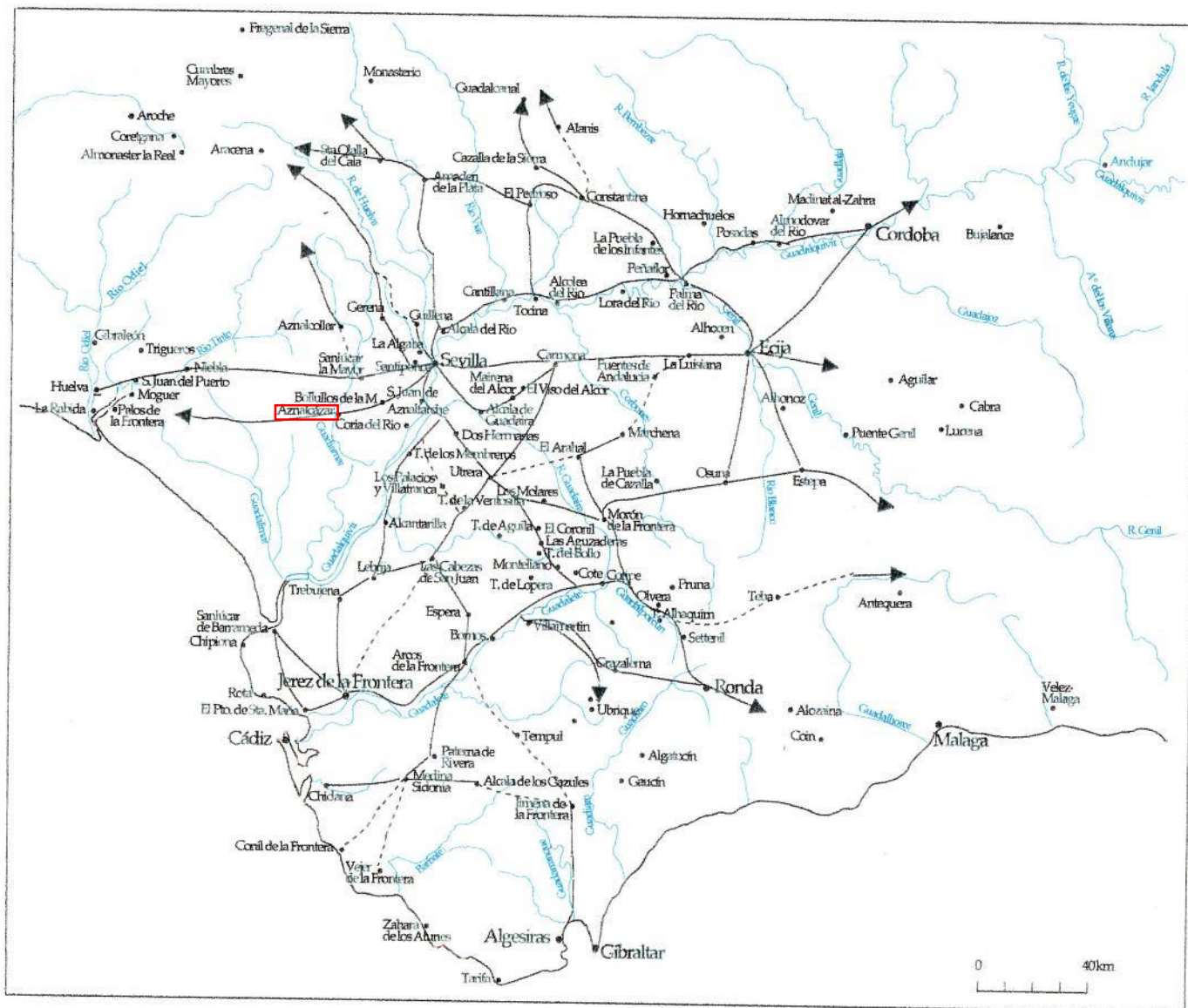

carte établie d'après :
 - Villuga, *Repertorio* (1543)
 - Abellán Perez, *Vías de comunicaciones*
 - Carte du Royaume de Séville :
 BN/cartes & Plans/ Ge DD 2987 (1707)

en pointillé: route supposée

Terres du *Cillero* sur le *termino* d'Aznalcázar

Así heredo el rey a Aznalcázar que es su cillero :

Noms	Surfaces aranzadas		Oliviers-figuiers	Surfaces Yugadas		
	hectares	hectares		hectares	hectares	
Pesina	600 ar	225	30 000			
Rugina	740 ar	277,5	30 000			
Suluna	435 ar	163,12	30 000			
Lespecina	800	300	40 000			
Poit	1 050	393,75	25 000			
Torres	600	225	30 000			
Iumana	500	187,5	6 000			
Torre de Dirat				50	1 500	Terres à céréales
Fugina				20	600	Terres à céréales
Macharcidiello				5	150	Terres à céréales
Galvija				20	600	Terres à céréales
Baraymes				5	150	Terres à céréales
total	4 725	1 771,875	191 000	100	3 000	4 771,87 ha

Alquerías d'Aznalcázar

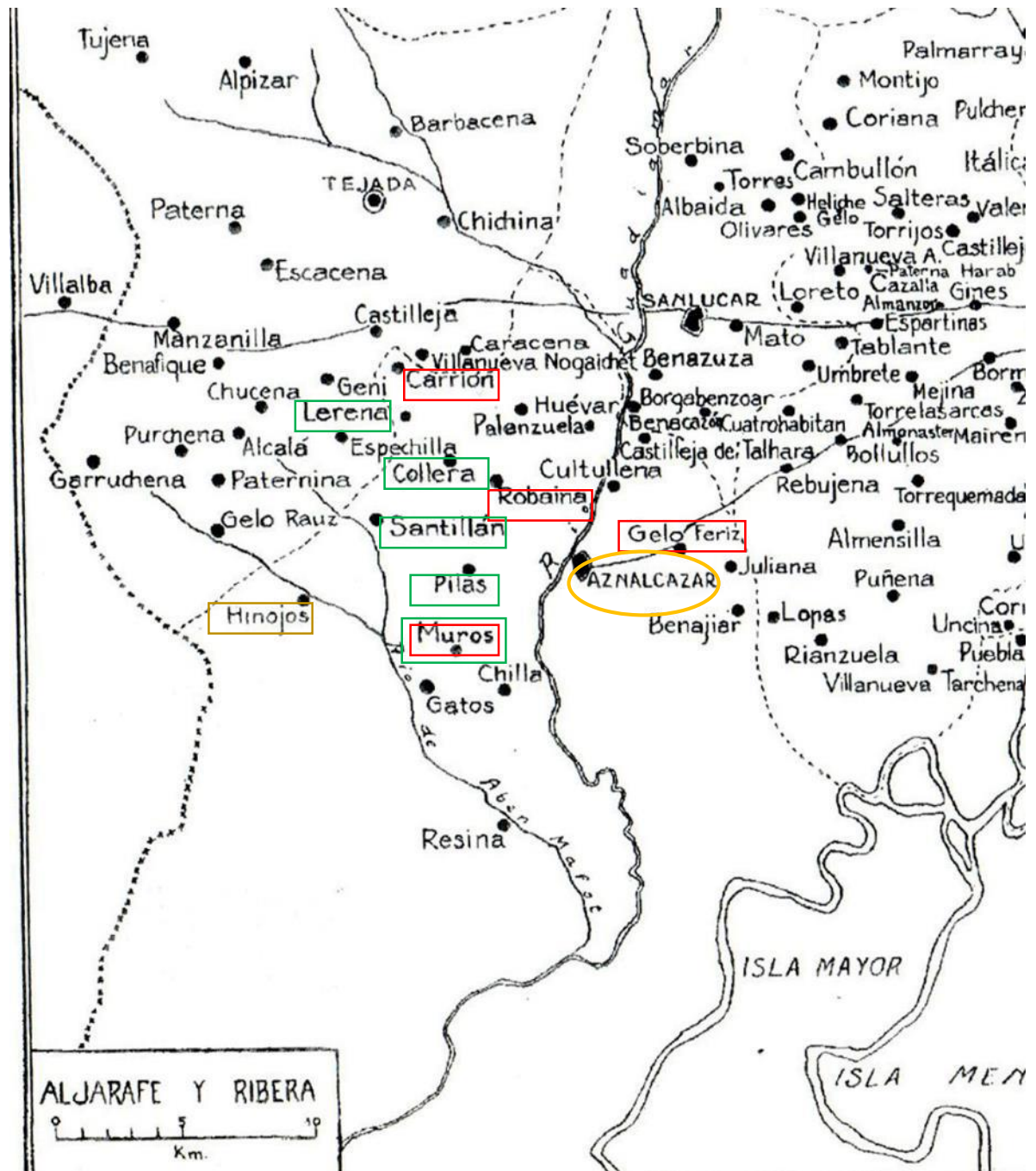

- Donadios mayores
- Donadios menores
- Heredamientos

Noms des alquerías	Surfaces aranzadas		Surfaces réparties		Oliviers-figuiers	Personnes	Type donation
	hectares	hectares	aranzadas	hectares			
Rogaena	700 ar	262,5	700	262,5	32 000	Reine Jeanne et Infant Ferdinand	Donadio mayor
Carrión	745 ar	279 ha	400 ar	150	30 000	Ordre de Calatrava	Donadio mayor
Muros	1 600 ar	622,5				Ordre de Santiago	Donadio mayor (entretien d'une galère et de son équipage)
Geluferiz (maisons et moulin)	100 ar	375 ha			4 000	Évêque de Carthagène	Donadio mayor (entretien d'un chapelain, don du 30 ^e d'huile au roi)
Pilas (jardins, maisons, moulins)	4 000 ar	1 500	3 600 ar	1350	300 000	143 officiers de la Maison du roi	Donadio minor
Muros	320 ar	1 200	320 ar	1 200	20 000	39 familiers du rois	Donadio minor
Santillán	420 ar	157,5	350 ar	131,5	3000	26 « artisans du roi »	Donadio minor
Leirena	960 ar	360	900 ar	337,5	30 000	45 gardes	Donadio minor
Colera	1 200 ar	450	570 ar	213,75	??	27 fauconniers	Donadio minor
Onujos (moulins, hameau)	1 638 ar	614			100 000	Concejo de Seville, 1 capitaine et ses 64 hommes d'armes, 3 membres de la maison du roi	Heredamiento
Alihora	740 ar	277,5			1 500	Maitre Pedro Berrueze	Heredamiento
Cayma	630 ar	236,25			2 000	4 c ^{aine} de galère	Heredamiento
Total	20 158 ar	7 559	18 120 ar	6 795		359 personnes	

Repeuplement du XIV^e siècle

