



**HAL**  
open science

**Le petit mobilier, dans E. Bouvard (dir.), 7ème avenue  
Construction d'un immeuble de logements, 23 rue Marc  
Bloch 69007 Lyon : rapport de fouille d'archéologie  
préventive, Lyon, SAVL, 2015**

Laure de Chavagnac

► **To cite this version:**

Laure de Chavagnac. Le petit mobilier, dans E. Bouvard (dir.), 7ème avenue Construction d'un immeuble de logements, 23 rue Marc Bloch 69007 Lyon : rapport de fouille d'archéologie préventive, Lyon, SAVL, 2015. Code Opération Patriarche : 693872211402, Service archéologique Ville de Lyon. 2015, p. 71-72, 1 pl. halshs-04636361

**HAL Id: halshs-04636361**

**<https://shs.hal.science/halshs-04636361>**

Submitted on 5 Jul 2024

**HAL** is a multi-disciplinary open access archive for the deposit and dissemination of scientific research documents, whether they are published or not. The documents may come from teaching and research institutions in France or abroad, or from public or private research centers.

L'archive ouverte pluridisciplinaire **HAL**, est destinée au dépôt et à la diffusion de documents scientifiques de niveau recherche, publiés ou non, émanant des établissements d'enseignement et de recherche français ou étrangers, des laboratoires publics ou privés.



Distributed under a Creative Commons Attribution - NonCommercial - NoDerivatives 4.0  
International License



**7ème avenue**  
**Construction d'un immeuble de logements**

23, rue Marc Bloch 69007 Lyon

VOLUME 1 : texte

**RAPPORT DE FOUILLE**  
**D'ARCHÉOLOGIE PRÉVENTIVE**



Direction des Affaires Culturelles  
Service archéologique

Ministère de la Culture et de la Communication  
Préfecture de la Région Rhône-Alpes  
Direction Régionale des Affaires Culturelles  
Service Régional de l'Archéologie



bbc réalisation

bbc architectes

**Emma Bouvard**  
**Jules Ramona**  
**Hervé Tronchère**

Eric Bertrand  
Stéphane Carrara  
Laure de Chavagnac  
Isabelle Goncalves  
Bruno Labe  
Eric Leroy  
Jérémy Liagre  
Vanessa Lorrain  
Alexandre Pioger  
Otilia Stoica  
Jordi Torgue  
Marie-Noëlle Baudrand

Code d'opération Patriarche 693872211402  
Arrêté de prescription 13-239  
Arrêté d'autorisation SRA 2013/1331  
Juin 2014



Ville de Lyon  
Direction des Affaires Culturelles  
Service Archéologique  
10 rue Neyret  
69001 Lyon

## **7ème avenue – construction d’un immeuble de logements**

23, rue Marc Bloch 69007 Lyon



### **Rapport de fouilles archéologiques**

Arrêté de prescription : 13-239  
Arrêté d’autorisation SRA : 2013/1331  
Code Opération Patriarche : 693872211402  
N° SAVL : 2012.111-02

**Sous la direction de : Emma Bouvard**

**En collaboration avec : Jules Ramona et Hervé Tronchère**

**Avec les contributions (terrain et post-fouille) de : Eric Bertrand, Stéphane Carrara, Laure de Chavagnac, Isabelle Gonçalves, Bruno Labe, Eric Leroy, Jérémie Liagre, Vanessa Lorrain, Alexandre Pioger, Otilia Stoica, Jordi Torgue, et Marie-Noëlle Baudrand pour la mise en page du présent volume**





### 3.4 Le petit mobilier (LDC)

L'opération a livré un ensemble de petits mobiliers d'ampleur réduite. Seuls 207 objets ou fragments d'objets ont été prélevés, soit un NMI de 118 éléments, pour un poids total de 1,06 kg.

Le lot est essentiellement constitué de clous en fer, de différents modules (NR : 187 ; NMI : 108), dont une grande partie est issue des sépultures SP 153 et 154 (NR : 150 ; NMI : 89) datées entre le II<sup>ème</sup> et le IV<sup>ème</sup> s. ap. J.-C.

#### 3.4.1 Petit mobilier associé aux sépultures SP 153 et 154

La sépulture SP 154 comportait 24 clous (NMI) de module intermédiaire (section de la tige comprise entre 4 et 10 mm), à tête de forme circulaire et tige de section carrée (lorsque la corrosion permet d'en juger). La position d'une vingtaine d'entre eux, disposés autour du squelette à une distance relativement régulière, et dont l'altitude est homogène, permet d'hypothéquer la présence d'un coffre de bois cloué de type cercueil (Bouvard, Schmitt, Carrara 2012, p. 256 ; Castella *et al.* 1999, p. 372). Trois de ces éléments étaient positionnés de manière verticale (US 171, cat. N° 01, 05 et 07) et l'un d'entre eux (US 171, cat. N° 07) conserve des fragments de bois.

Bien que leurs caractéristiques morphologiques soient difficilement observables en raison de l'importance de la corrosion et de leur état fragmentaire, les 17 individus (NMI) les mieux conservés (dont seuls 5 sont complets) semblent majoritairement se rattacher au type 2a défini par S. Carrara (d'après la typologie de W. H. Manning, 1985) pour les inhumations de la rue de Bourgogne à Lyon (Bouvard, Schmitt, Carrara 2012, p. 258-259). Ces clous, caractérisés par une tête circulaire, souvent plate, et une tige de section carrée dont la longueur ne dépasse pas 120 mm, sont interprétés comme des éléments permettant l'assemblage des planches en bois constituant un coffre funéraire.

La sépulture SP 153 a quant à elle livré un nombre plus limité de clou de module intermédiaire (NMI : 10), assimilables à des clous de cercueil, dont trois exemplaires comportent des traces de bois (US 173, cat. N° 50, 51, 57). Ces éléments, qui ne semblent pas dessiner de coffrage, sont localisés de manière erratique autour des ossements. La sépulture présente toutefois la spécificité d'avoir livré un ensemble important de clous de chaussure (NR : 54 ; NMI : 30). Ces clous de petit module (H. comprise entre 10 et 17 mm ; section de la tige comprise entre 2 et 3 mm) étaient disposés de manière relativement régulière autour et entre les tibias de l'individu inhumé (US 173, cat. N° 41 ; PL.78). Cette disposition, bien qu'atypique, est attestée à l'époque romaine, notamment à la nécropole d'Avenches « En Chaplix » (Suisse), et est interprétée comme le témoignage du dépôt de chaussures « de rechange » dans la tombe (Castella *et al.* 1999, p. 329).





On notera que ces sépultures n'ont pas livré d'autres éléments de mobilier susceptibles d'affiner leur datation et de les caractériser.

### 3.4.2 Autres éléments de petit mobilier

La fouille a également livré quelques objets qui peuvent fournir des indications chronologiques. Outre un anneau ovalaire de section indéterminée (US 64, cat. N° 66 ; PL. 77), peu caractéristique, on peut distinguer deux éléments spécifiques.

Un anneau circulaire (US 02, cat. N° 65 ; PL. 76 et 77) de section circulaire légèrement biseautée, pourvu d'une traverse médiane fixe de section biseautée, peut être identifié à une boucle de chaussure au vu de son faible diamètre (diam. : 18 x 19 mm). L'ardillon mobile est manquant mais la présence d'un amas de corrosion de fer au niveau de la traverse médiane pourrait marquer l'emplacement du départ de cet élément (Thuaudet, Chazottes 2014, p. 303). Ce type d'objets apparaît dans des contextes archéologiques datés entre le XIII<sup>ème</sup> et le XVII<sup>ème</sup> s. (Thuaudet, Chazottes 2014, p. 303 ; Whitehead 2003, p. 44-45) ce qui concorde avec la datation du niveau dont provient notre exemplaire.

Par ailleurs, un petit fragment de peigne en os a été découvert dans l'un des niveaux présumés médiévaux (US 28, cat. N° 67 ; PL. 76 et 77). Bien que très partiellement conservé (L. cons. : 23 ; l. : 10 ; Ep. : 2 mm), on peut observer la présence d'une double rangée de dents, dont le départ est souligné par une ligne incisée, disposées régulièrement de part et d'autre d'une partie médiane lisse. L'ensemble des dents est brisé ce qui ne permet pas d'apprécier son envergure initiale ; 9 fragments de dents détachés ont également été préservés. Ce type de peignes en os est connu dès le Haut Moyen Âge mais il est ardu de rattacher notre exemplaire à une typologie au vu de son piètre état de conservation. Il semble toutefois se rapprocher du type des peignes d'une seule pièce (ou monobloc) à deux rangées de dents, souvent de petite taille, défini par S. Ashby pour les îles britanniques (Ashby 2007, p. 6), qui est très répandu au Moyen Âge et à l'époque moderne (Thuaudet, Chazottes 2014, p. 324-325). Cependant, il pourrait également s'agir d'un peigne composite dont la barrette transversale de fixation ne nous serait pas parvenue (cf. Ashby 2007, types 10-13, p. 5-6).

## 3.5 Anthropologie (EB)

### 3.5.1 Contexte stratigraphique

Deux sépultures primaires à inhumation individuelle ont été mises au jour au nord-est de la parcelle. Elles forment un alignement nord-ouest / sud-est décalée de 38° ouest du nord géographique. Elles sont implantée à la base des de la stratigraphie anthropique, dans l'US 201 (remblai noir antique) en entamant le sommet du terrain naturel US 159 (PL.26 et 60).

23, rue Marc Bloch, 69007 Lyon – no 69387 221.1402 BE 03 – COGEDIM Grand Lyon, 235 cours Lafayette 69451 Lyon cedex 6													INVENTAIRE DE L'INSTRUMENTUM										
N° Identifiant	N°US	N°SP	sp.	N°cat.	chro.	Dat.	Cxt.	PL	N° cart.	Etat conserv.	Catég.	Dom.	Mat.	Qté	NMI	Identif.	Description	Dimensions (mm)	Pds (g.)	N° dou.SP	N° OI	Réf et remarques	
M 00171	154	I	00001	ANT	ANT	II/2		15	oxydé	conserv.	Cultuel	Soc.	fer	1	1	clou de cercueil	Fragment de tige, section carrée	H. cons. : 34 Section tige : 7x8	11,60	1			
M 00171	154	I	00002	ANT	ANT	II/2		15	oxydé		Cultuel	Soc.	fer	1	1	clou de cercueil	Tête ronde, tige de section carrée	H. cons. : 63 Diam. Tête : 18 Ep. Tête : 2 Section tige : 7	24,30	2			
M 00171	154	I	00003	ANT	ANT	II/2		15	oxydé		Cultuel	Soc.	fer	2	2	clous de cercueil	1) Tête de forme indéterminée, tige de section carrée fendue; Pds : 17,1 2) Tête de forme indéterminée, tige de section carrée ? Pds : 5,6	1) H. cons. : 41; Ep. Tête : 4; Section tige : 10 2) H. cons. : 23; Diam. Cons. Tête : 15x19; Ep. Tête : 4; Section cons. tige : 8	22,70	3			
M 00171	154	I	00004	ANT	ANT	II/2		15	oxydé		Cultuel	Soc.	fer	1	1	clou de cercueil	Tête ronde accrochée à 2 galets, tige de section carrée	H. cons. : 55 Diam. Tête : 22 Section tige : 9 x9	68,20	4			
M 00171	154	I	00005	ANT	ANT	II/2		15	oxydé		Cultuel	Soc.	fer	1	1	clou de cercueil	Tête ronde, tige de section carrée, fragment d'os calciné collé	H. cons. : 37 Diam. Tête : 21 Ep. Tête : 6 Section tige : 7x7	18,70	5			
M 00171	154	I	00006	ANT	ANT	II/2		15	oxydé		Cultuel	Soc.	fer	2	1	clou de cercueil	Tige de section carrée. Pds : 6,7 fragment de gangue d'oxydation	H. cons. : 59 Section tige : 8x8	8,50	6			
M 00171	154	I	00007	ANT	ANT	II/2		15	oxydé		Cultuel	Soc.	fer	1	1	clou de cercueil	Clou avec tige de section carrée, tête ronde. Avec fragment de bois accroché. Pds : 20,1 + fragment de bois	H. cons. : 57 Diam. Tête : 17 Ep. Tête : 3 Section tige : 4x5	20,50	7			bois sur le clou
M 00171	154	I	00008	ANT	ANT	II/2		15	oxydé		Cultuel	Soc.	fer	1	1	clou de cercueil	Clou entier, tête ronde ; tige de section carrée	H. : 93 Diam. Tête : 22 Ep. Tête : 5 Section tige : 7x8	60,10	8			
M 00171	154	I	00009	ANT	ANT	II/2		15	oxydé		Cultuel	Soc.	fer	1	1	clou de cercueil	Clou entier, tête ronde, tige de section carrée, recourbée	H. : 99 Diam. Tête : 19 Ep. Tête : 6 Section tige : 5x5	40,80	9			
M 00171	154	I	00010	ANT	ANT	II/2		15	oxydé		Cultuel	Soc.	fer	4	1	clou de cercueil	Clou entier divisé en 3 fragments (Pds : 38,5) + fragment de gangue d'oxydation Tête ronde plate, tige de section carrée	H. : 113 Diam. Tête : 24 Ep. Tête : 5 Section tige : 10 x 10	40,40	10			

N° Identifiant		Dat.	Cxt.	PL	N° cart.	Etat conserv.	Catég.	Dom.	Mat.	Qté frg.	NMI	Identif.	Description	Dimensions (mm)	Pds (g.)	N° dou.SP	N° OI	Réf et remarques
M	N°US	N°SP	sp.	N°cat.	chro.	US												
M	00171	154	I	00011	ANT	II/2	Cultuel	Soc.	fer	2	1	clou de cercueil	Clou entier divisé en 2 fragments. Tête circulaire et plate ; tige de section carrée.	H. : 75 Diam. Tête : 17 Ep. Tête : 7 Section tige : 8x7	16,50	11		
M	00171	154	I	00012	ANT	II/2	Cultuel	Soc.	fer	2	2	clous de cercueil	1) Clou avec tête ronde et plate ; tige de section carrée 2) Fragment de tige de section carrée	1) H. cons. : 42; Diam. Tête : 15; Ep. Tête : 4; Section tige : 3x4 2) H. cons. : 23; Section tige : 4x5	16,50	12		
M	00171	154	I	00013	ANT	II/2	Cultuel	Soc.	fer	2	1	clou de cercueil	Clou à tête plate avec tige de section carrée (Pds : 16,4) + fragment de gangue d'oxydation	H. cons. : 37 Diam. Tête : 22 Ep. Tête : 5 Section tige : 8x8	17,20	13		
M	00171	154	I	00014	ANT	II/2	Cultuel	Soc.	fer	1	1	clou de cercueil	Tige de clou de section carrée	H. cons. : 38 Section tige : 7x8	5,20	14		
M	00171	154	I	00015	ANT	II/2	Cultuel	Soc.	fer	2	1	clou de cercueil	Clou divisé en 2. Tête circulaire et plate (?) ; Tige de section carrée	H. cons. : 57 Diam. Tête : 21 Ep. Tête : 3 Section tige : 6x7	26,90	15		
M	00171	154	I	00016	ANT	II/2	Cultuel	Soc.	fer	1	1	clou de cercueil	Tige de clou de section carrée	H. cons. : 38 Section tige : 6x7	7,50	16		
M	00171	154	I	00017	ANT	II/2	Cultuel	Soc.	fer	2	1	clou de cercueil	Clou fragmentaire divisé en 2. Tête ronde, tige de section carrée	H. cons. : 45 Diam. Tête : 16 Ep. Tête : 3 Section tige : 7x8	19,50	17		
M	00171	154	I	00018	ANT	II/2	Cultuel	Soc.	fer	1	1	clou de cercueil	Clou entier. Tête circulaire plate ; tige de section quadrangulaire.	H. : 99 Diam. Tête : 22 Ep. Tête : 5 Section tige : 6x6	41,80	18		
M	00171	154	I	00019	ANT	II/2	Cultuel	Soc.	fer	1	1	clou de cercueil	Fragment de tige, section carrée	H. cons. : 17 Section tige : 7x8	3,20	19		
M	00171	154	I	00020	ANT	II/2	Cultuel	Soc.	fer	2	1	clou de cercueil	Clou fragmentaire divisé en 2. Tête circulaire hémisphérique (?) ; Tige de section carrée	H. cons. : 76 Diam. Tête : 21 Ep. Tête : 3 Section tige : 7x8	50,30	20		
M	00171	154	I	00021	ANT	II/2	Cultuel	Soc.	fer	2	1	clou de cercueil	Fragment de tige, section carrée. Pds : 9,0. Provient du curage de fond de fosse	H. cons. : 47 Section tige : 6x7	10,90			
M	00171	154	I	00022	ANT	II/2	Cultuel	Soc.	fer	1	1	clou de cercueil	Fragment de tige, section carrée	H. cons. : 17 Section tige : 7x8	2,40			



23, rue Marc Bloch, 69007 Lyon – no 69387 221.1402

BE 03 – COGEDIM Grand Lyon, 235 cours Lafayette 69451 Lyon cedex 6

INVENTAIRE DE L'INSTRUMENTUM

N° Identifiant	N°US	N°SP	sp.	N° cat.	chro.	Dat.	Cxt.	PL	N° cart.	Etat conserv.	Catég.	Dom.	Mat.	Qté	NMI	Identif.	Description	Dimensions (mm)	Pds (g.)	N° dou.SP	N° OI	Réf et remarques
M 00173	153	I	00023	ANT	ANT	II/2		15	oxydé	Clout-erie	Qui.	fer	3	1	clou indéterminé	Fragment de tige	H. cons. : 11	0,20	1			
M 00173	153	I	00024	ANT	ANT	II/2		15	oxydé	Clout-erie	Qui.	fer	1	1	Fragment de clou de clou indéterminé	Fragment de clou à tige de section quadrangulaire (?).	10 x 13 Section tige : 6x8	2,30	2			
M 00173	153	I	00025	ANT	ANT	II/2		15	oxydé	Vestimentaire	Per.	fer	6	1	clous de chaussure	Têtes et tiges de petits clous de chaussure dont un entier. Tête hémisphérique et tige de section carrée.	H. : 12 Diam. Tête : 8 H : 4 Section tige : 2x3	2,40	3			
M 00173	153	I	00026	ANT	ANT	II/2		15	très oxydé	Vestimentaire	Per.	fer	1	1	clou de chaussure	Tête de clou hémisphérique	H. cons. : 10 Diam. Tête : 9 H. Tête : 6	1,20	4			
M 00173	153	I	00027	ANT	ANT	II/2		15	oxydé	Clout-erie	Qui.	fer	1	1	Fragment de tige de clou	Fragment de clou sur un galet. Tige de section carrée	9x7 Section tige : 6x4	7,30	5			
M 00173	153	I	00028	ANT	ANT	II/2		15	oxydé	Vestimentaire	Per.	fer	2	1	clou de chaussure	Petit clou à tête hémisphérique et tige de section rectangulaire (Pds : 1,1) + empreinte de fer sur un galet	H. cons. : 11 Diam. Tête : 9 H. tête : 4 Section tige : 2x3	15,00	6			
M 00173	153	I	00029	ANT	ANT	II/2		15	très oxydé	Vestimentaire	Per.	fer	1	1	clou de chaussure	Tête hémisphérique, tige recourbée	H. cons. : 17 Diam. Tête : 10 H. Tête : 5	2,00	7			
M 00173	153	I	00030	ANT	ANT	II/2		15	oxydé	Vestimentaire	Per.	fer	2	1	clou de chaussure	Tête hémisphérique, tige de section carrée à pointe recourbée + éclat de fer	H. : 16 Diam. Tête : 10 H. Tête : 6 Section tige : 4x4	2,20	8			
M 00173	153	I	00031	ANT	ANT	II/2		15	oxydé	Vestimentaire	Per.	fer	1	1	clou de chaussure	Tête hémisphérique creuse, tige de section carrée	H. cons. : 11 Diam. Tête : 11 H. Tête : 6 Section tige : 2x2	1,30	9			
M 00173	153	I	00032	ANT	ANT	II/2		15	oxydé	Vestimentaire	Per.	fer	1	1	clou de chaussure	Tête hémisphérique, tige de section carrée	H. cons. : 11 Diam. Tête : 8 H. Tête : 5 Section tige : 2x3	1,00	10			
M 00173	153	I	00033	ANT	ANT	II/2		15	peu oxydé	Vestimentaire	Per.	fer	1	1	clou de chaussure	Tête hémisphérique, tige de section carrée	H. cons. : 8 Diam. Tête : 7 H. Tête : 4 Section tige : 3x2	0,50	11			

N° Identifiant		Dat.	Cxt.	PL	N° cart.	Etat conserv.	Catég.	Dom.	Mat.	Qté frg.	NMI	Identif.	Description	Dimensions (mm)	Pds (g.)	N° dou.SP	N° OI	Réfet remarques
M	N°US	N°SP	sp.	N°cat.	chro.	US												
M	00173	153	I	00034	ANT	II/2	Vestimentaire	Per.	fer	1	1	clou de chaussure	Tête hémisphérique, tige de section carrée	H. cons. : 11 Diam. Tête : 9 H. Tête : 5 Section tige : 3	1,50	12		
M	00173	153	I	00035	ANT	II/2	Vestimentaire	Per.	fer	1	1	clou de chaussure	Petit clou à tête hémisphérique et tige de section indéterminée, recourbée.	H. cons. : 12 Diam. Tête : 9 H. Tête : 6	1,10	13		
M	00173	153	I	00036	ANT	II/2	Vestimentaire	Per.	fer	2	1	clou de chaussure	Petit clou à tête hémisphérique et tige de section indéterminée, recourbée. Pds : 1,2	H. cons. : 11 Diam. Tête : 11 H. Tête : 4	1,30	14		
M	00173	153	I	00037	ANT	II/2	Vestimentaire	Per.	fer	1	1	clou de chaussure	Fragment de tige de section carrée	H. cons. : 8 Section tige : 2x3	0,20	15		
M	00173	153	I	00038	ANT	II/2	Vestimentaire	Per.	fer	1	1	clou de chaussure	Tête hémisphérique, tige recourbée	H. cons. : 13 Diam. Tête : 9 H. Tête : 5	2,50	16		
M	00173	153	I	00039	ANT	II/2	Vestimentaire	Per.	fer	2	1	clou de chaussure	Fragment de tige de petit clou de section carrée. Pds : 0,9	H. cons. : 11 Section tige : 4x4	1,60	17		
M	00173	153	I	00040	ANT	II/2	Vestimentaire	Per.	fer	10	1	clous de chaussure	Fragments de clou dont une tige recourbée (Pds : 0,6) et une tête ronde (Pds : 0,7)	1) H. cons. : 13 ; Section tige : 3x3 2) Diam. Tête : 9 H. Tête : 4	8,30	18		
M	00173	153	I	00041	ANT	II/2	Vestimentaire	Per.	fer	1	1	clou de chaussure	Clou entier, tête hémisphérique creuse, tige de section carrée à pointe recourbée	H. : 13 Diam. Tête : 9 H. Tête : 4 Section tige : 3x4	0,50	19		très bien conservé
M	00173	153	I	00042	ANT	II/2	Vestimentaire	Per.	fer	2	2	clous de chaussure	Plusieurs clous agglomérés ? Tête hémisphérique creuse, tige de section carrée	H. cons. : 11 Diam. Tête : 12 H. Tête : 5 Section tige : 3x3	3,70	20		
M	00173	153	I	00043	ANT	II/2	Vestimentaire	Per.	fer	2	2	clous de chaussure	Tête hémisphérique : tige de section carrée 1) Pds : 1,9. 2) Tige recourbée. Pds : 1,5	1) H. cons. : 13 ; Diam. Tête : 10 ; H. Tête : 7 ; Section tige : 3x3 2) H. cons. : 14 ; Diam. Tête : 9 ; H. Tête : 5	3,50	21		

23, rue Marc Bloch, 69007 Lyon – no 69387 2211402										BE 03 – COGEDIM Grand Lyon, 235 cours Lafayette 69451 Lyon cedex 6										INVENTAIRE DE L'INSTRUMENTUM									
N° Identifiant	M N°US	N°SP	N° cat. sp.	N° cat. chro.	Dat. US	Cxt.	PL	N° cart.	Etat conserv.	Catég.	Dom.	Mat.	Qté	NMI	Identif.	Description	Dimensions (mm)	Pds (g.)	N° dou.SP	N° OI	Réf et remarques								
M 00173	153	I	00044	ANT	II/2			15	très oxydé	Vesti- men- taire	Per.	fer	2	2	clous de chaussure	Tête hémisphérique, tige de section carrée. Pds : 1,4	H. cons. : 11 Diam. Tête : 10 H. Tête : 3 Section tige : 2x3	2,70	22										
M 00173	153	I	00045	ANT	II/2			15	très oxydé	Vesti- men- taire	Per.	fer	5	1	clou de chaussure	Fragments de clou dont une tête hémisphérique creuse avec tige de sec- tion carrée (Pds : 0,5)	H. cons. : 6 Diam. Tête : 8 H. Tête : 6 Section tige : 3x3	7,50	23										
M 00173	153	I	00046	ANT	II/2			15	oxydé	Vesti- men- taire	Per.	fer	6	4	clous de chaussure	Tête hémisphérique, tige de section carrée à pointe recourbée 1) Pds : 1,2 ; 2) Pds : 0,8 ; 3) Pds : 1,6 ; 4) Pds : 1,1	1) H. : 14; Diam. Tête : 11; H. Tête : 6 2) H. : 13; Diam. Tête : 10; H. Tête : 5; Section tige : 3x2 3) H. : 13 ; Diam. Tête : 10 ; H. Tête : 4 4) H. cons. 11 ; Diam. Tête : 10; H. Tête : 5; Section tige : 3x3	17,50	24										
M 00173	153	I	00047	ANT	II/2			15	très oxydé	Vesti- men- taire	Per.	fer	2	2	clous de chaussure	Tête hémisphérique, tige de section carrée. Pds : 1,3	H. : 13 Diam. Tête : 11 H. Tête : 6 Section tige : 2x3	4,40	25										
M 00173	153	I	00048	ANT	II/2			15	peu oxydé	Vesti- men- taire	Per.	fer	1	1	clou de chaussure	Tête hémisphérique creuse, tige de section carrée	H. : 10 Diam. Tête : 9 H. Tête : 4 Section tige : 2x3	0,50	26			très bien conservé							
M 00173	153	I	00049	ANT	II/2			15	très oxydé	Cultuel	Soc.	fer	3	1	clou de cercueil	Fragment de tige de clou de section carrée.	H. cons. : 18 Section tige : 7x7	2,30	27										
M 00173	153	I	00050	ANT	II/2			15	oxydé	Cultuel	Soc.	fer	2	1	clou de cercueil	Fragment de clou avec tête ronde et tige de section carrée + un frag- ment de tige de section carrée	H. cons. : 23 Diam. Tête : 19 Ep. Tête : 8 Section tige : 7x5	9,70	28			bois sur le clou							
M 00173	153	I	00051	ANT	II/2			15	très oxydé	Cultuel	Soc.	fer	1	1	clou de cercueil	Fragment de tige, sec- tion carrée ?	H. cons. : 37 Section tige cons. : 4	2,20	29			traces de bois							
M 00173	153	I	00052	ANT	II/2			15	très oxydé	Cultuel	Soc.	fer	3	1	clou de cercueil	Tige de section carrée	H. cons. : 33 Section tige : 7x8	10,80	30										
M 00173	153	I	00053	ANT	II/2			15	oxydé	Cultuel	Soc.	fer	2	1	clou de cercueil	Tige de section carrée divisée en 2	H. cons. : 48 Section tige : 6x6	7,80	31										
M 00173	153	I	00054	ANT	II/2			15	très oxydé	Cultuel	Soc.	fer	1	1	clou de cercueil	Tige de section carrée	H. cons. : 3 Section tige : 5x5	2,10	32										



N° Identifiant		Dat.	Cxt.	PL	N° cart.	Etat conserv.	Catég.	Dom.	Mat.	Qté frg.	NMI	Identif.	Description	Dimensions (mm)	Pds (g.)	N° dou.SP	N° OI	Réf et remarques
M N°US	N°SP	sp.	N° cat.	chro.	US	ANT	II/2	Qui.	fer	16	2	indéterminé	Fragments de clous indéterminés. Tiges de sections carrées	1) H. max. : 18 ; Section tige : 2x3 2) H. max. : 23 ; Section tige : 4x5	22,70			
M 00173	153	I	00055	ANT	II/2	très oxydé	Clouterie	Qui.	fer	16	2	indéterminé	Fragments de clous indéterminés. Tiges de sections carrées	1) H. max. : 18 ; Section tige : 2x3 2) H. max. : 23 ; Section tige : 4x5	22,70			
M 00173	153	I	00056	ANT	II/2	très oxydé	Vestimentaire	Per.	fer	25	23	clous de chaussure	1) Tête hémisphérique et tige de section carrée 2) Tête ronde et tige de section carrée à pointe recourbée	1) H. cons. : 10 ; Diam. Tête : 9 ; H. Tête : 4 ; Section tige : 3x3 2) H. cons. : 15 ; Diam. Tête : 12 ; H. Tête : 3 ; Section tige : 2x3	29,90			un clou bien conservé
M 00173	153	I	00057	ANT	II/2	très oxydé	Cultuel	Soc.	fer	4	1	clou de cercueil	Tête ronde, section carrée	H. cons. : 26 Diam. Tête : 21 Ep. Tête : 4 Section tige : 6x7	37,20			bois sur un clou
M 00002		I	00058	MOD	IV	fragmentaire	Indéterminé	Ind.	argile	1	1	Élément vitrifié	Fragment de paroi de four vitrifiée avec fragment d'os	35 x 14	4,20			
M 00002		I	00059	MOD	IV	fragmentaire	Indéterminé	Ind.	argile	1	1	Élément vitrifié	Fragment de paroi de four vitrifiée	17 x 12	1,10			
M 00051		I	00060	ANT	II/2	oxydé	Indéterminé	Ind.	alliage cuivreux	1	1	tige	Fragment de tige de section carrée, accroché à un os calciné	H cons. : 12 Section tige : 3x3	0,40			
M 00002		I	00061	MOD	IV	oxydé	Indéterminé	Ind.	alliage cuivreux	2	1	indéterminé	Bande de métal divisée en 2 fragments. La largeur de l'objet est conservée mais les extrémités sont brisées. Un bord adopte une forme de vague tandis que l'autre est droit, la largeur de la bande est plus importante au centre que sur les extrémités. L'épaisseur est constante. La bande est tordue, des fissures sont visibles.	L. cons : 69 L. max : 11 L. min : 7 Ep. : 2	3,30			
M 00028		I	00062	MED	III/1	oxydé	Indéterminé	Ind.	alliage cuivreux	1	1	indéterminé	Fragment informe	8 x 11	1,10			

23, rue Marc Bloch, 69007 Lyon – no 69387 2211402

BE 03 – COGEDIM Grand Lyon, 235 cours Lafayette 69451 Lyon cedex 6

INVENTAIRE DE L'INSTRUMENTUM

N° Identifiant		Dat.	Cxt.	PL	N° cart.	Etat conserv.	Catég.	Dom.	Mat.	Qté frg.	NMI Identif.	Description	Dimensions (mm)	Pds (g.)	N° dou.SP	N° OI	Réfet	remarques
M	N°US	N°SP	sp.	N°cat.	chro.	US		Ind.	alliage cuivreux	1	1	Fragment de plaque pentagonal	14 x 13 Ep. : 3	1,10				
M	00132		I	00063	MED	III/2	Indéterminé	Ind.	alliage cuivreux	1	1	Fragment de plaque brisé sur 4 côtés. Une partie principale trapézoïdale avec un petit appendice fin dans un angle. Epaisseur plus importante au milieu que sur les bords. Trace d'un métal gris sur la plaque.	L. : 30 l.max. cons. : 23 l.min. cons. : 11 Ep. max : 5	5,10				
M	00067		I	00064	ANT	II/2	Indéterminé	Ind.	alliage cuivreux	1	1	Anneau circulaire de section ronde légèrement biseauté, avec une traverse médiane fixe biseauté Ardillon manquant : du fer corrodé sur la traverse médiane pourrait être le départ de l'ardillon. Les dimensions réduites de cet objet laissent penser qu'il s'agit d'une boucle de chaussure. Des éléments de ce type sont connus entre le 14ème et le 17ème siècle.	Diam : 18 x 19 Section de l'anneau : 2 x 2,5 Section de la traverse : 1 x 2,5	2,20				
M	00002		I	00065	MOD	IV	Vestimentaire	Per.	alliage cuivreux	1	1	anneau de chaussure	Diam. : 22 Section : 4 x 3	3,90				
M	00064		I	00066	ANT	II/2	Varia	Var.	alliage cuivreux	1	1	anneau						

N° Identifiant		Dat.	Cxt.	PL	N° cart.	Etat conserv.	Catég.	Dom.	Mat.	Qté frg.	NMI Identif.	Description	Dimensions (mm)	Pds (g.)	N° dou.SP	N° OI	Réfet remarques
M	N°US	N°SP	sp.	N°cat.	chro.	US		Per.	os	10	1						
M	00028			I	00067	MED	III/1					Fragment de peigne à double rangée de dents, de part et d'autre d'une surface médiane lisse (L : 15) Une ligne incisée marque le départ des dents. Nombre de départs de dents visibles : 8 d'un côté, 9 de l'autre. Même écartement pour les 2 rangées, haute densité (16 dents aux 2 cm). Toutes les dents sont brisées près de la partie médiane. + 9 fragments de dents détachés (L_max : 12 ; section : 1 x 2)	L. cons. : 23 L. : 10 Ep. : 2	0,70		7	
M	00046			I	00068	ANT	II/2	Qui.	fer	2	1	clou	Tête ronde et plate ; tige de section carrée	H. cons. : 52 Diam. Tête : 19 Ep. Tête : 4 Section de tige : 7x9	14,00	16	
M	00002			I	00069	MOD	IV	Qui.	fer	4	1	clou et indéterminé	1) Fragments de clou ; tige de section carrée. 2) Fragments de clou ; tige de section carrée. 3) Élément informe ferreux	1) H. cons : 38 ; Section tige : 6x7 2) H. cons. : 23 ; Section tige : 2x2 3) 26 x 18	27,00		
M	00005			I	00070	CON	V	Qui.	fer	3	1	clou	Tige de section carrée	H : 30 Section tige : 5	15,40		
M	00028			I	00071	MED	III/1	Qui.	fer	16	6	clous	Tête ronde plate ou hémisphérique ; tige de section carrée	1) H. cons. : 43 ; Diam. Tête : 14 ; Ep. Tête : 3 ; Section tige : 6x7 2) H. cons. : 26 ; Diam. Tête : 7 ; Ep. Tête : 2 ; Section tige : 2x3 3) H. cons. : 14 ; Diam. Tête : 12 ; H. Tête : 6 ; Section tige : 3x4 4) H. cons. : 30 ; Diam. Tête : 17 ; Ep. Tête : 3 ; Section tige : 6x7	99,20		



23, rue Marc Bloch, 69007 Lyon – no 69387 221.1402

BE 03 – COGEDIM Grand Lyon, 235 cours Lafayette 69451 Lyon cedex 6

INVENTAIRE DE L'INSTRUMENTUM

N° Identifiant		Dat.	Cxt.	PL	N° cart.	Etat conserv.	Catég.	Qui.	Dom.	Mat.	Qté frg.	NMI Identif.	Description	Dimensions (mm)	Pds (g.)	N° dou.SP	N° OI	Réf et remarques
M	00029				15	oxydé	Clout-erie			fer	3	2	clous	Tête ronde ; tige de section carrée	1) H. : 56 ; Diam. Tête : 18 ; Ep. Tête : 4 ; Section tige : 6x6 2) H. cons. : 20 ; Diam. Tête : 14 ; H. tête : 7 ; Section tige : 4x4	22,30		
M	00051				15	oxydé	Clout-erie			fer	1	1	clou	Fragment de clou indéterminé	H. : 14	0,80		
M	00067				15	oxydé	Clout-erie			fer	1	1	clou	Tête ronde et plate ; tige de section carrée	H. cons. : 42 Diam. Tête : 13 Ep. Tête : 2 Section de tige : 6x6	6,10		
M	00083				15	oxydé	Clout-erie			fer	1	1	clou	Tête hémisphérique ; tige de section indéterminée	H. cons. : 41 Diam. Tête : 16 H. Tête : 7 Section de tige : 7	16,70		
M	00098				15	oxydé	Clout-erie			fer	1	1	clou	Tête ronde ; tige de section indéterminée	H. cons. : 22 Diam. Tête : 18 H. Tête : 5 Section de tige : 5	7,90		
M	00098				15	oxydé	Clout-erie			fer	1	1	clou	Tête ronde ; tige de section indéterminée	H. cons. : 22 Diam. Tête : 13 Ep. Tête : 4	4,00		
M	00109				15	oxydé	Clout-erie			fer	2	2	clous	Tête ronde plate ; tige de section carrée. 1) avec pointe recourbée	1) H. cons. : 43 ; Diam. Tête : 16 ; Ep. Tête : 4 ; Section tige : 6 2) H. cons. : 43 ; Diam. Tête : 15 ; Ep. tête : 4 ; Section tige : 5	49,70		
M	00181				15	oxydé	Clout-erie			fer	2	1	clou	Tête ronde et plate ; tige de section carrée	H. cons. : 42 Diam. Tête : 12 H. Tête : 4 Section de tige : 3x4	21,90		

Bloch 13 ; US 02 ; cat. n°65

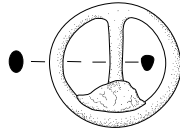

Bloch 13 ; US 02 ; cat. n°61

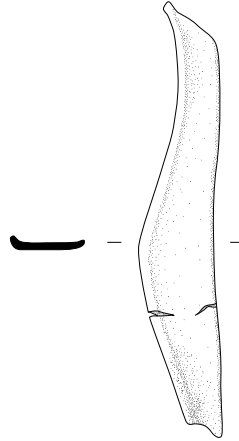

Bloch 13 ; US 28 ; cat. n°67

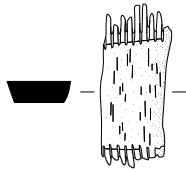

Bloch 13 ; US 173 ; cat. n°41



Bloch 13 ; US 64 ; cat. n°66

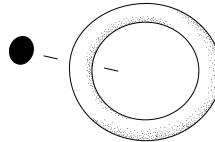

0 5cm





Bloch 13 ; US 02 ; cat. n°65



Bloch 13 ; US 28 ; cat. n°67



Bloch 13 ; US 173 ; cat. n°41



Bloch 13 ; US 02 ; cat. n°61



Bloch 13 ; US 64 ; cat. n°66



23, rue Marc Bloch 69007 Lyon - 2014

**Petit mobilier**

Photo : I. Goncalves et L. De Chavagnac  
DAO : V. Lorrain

SERVICE ARCHÉOLOGIQUE  
DE LA VILLE DE LYON